

人・魅力・話題を満載した市民が主役の広報紙

 **くりはら**
広報

ぎゅぎゅつとくりはら
2020
6/1
Vol.333

今すぐ!

マスクを送付します

給付金があります

それは**詐欺**です!

保健所の依頼できました

ウイルスを除去します

口座番号の確認

ATMに行ってください

選ばれた人にだけ

市役所の方で預かります

【特集】

心をむしばむ悪魔

～悪質商法・詐欺にご用心～

特別定額給付金に関するお知らせ

給付金のサギに注意!!

(詐欺)

絶対に教えない! 渡さない!

- 暗証番号 ●通帳 ●マイナンバー
- 口座番号 ●キャッシュカード

市区町村や総務省などが以下を行うことは**絶対にありません**

- × 現金自動預払機(ATM)の操作をお願いすること
- × 受給にあたり、手数料の振込みを要求すること
- × メールを送り、URLをクリックして申請手続きを要求すること

「怪しいな?」と思ったら遠慮なくご相談ください

消費者ホットライン 188 (電話番号の3桁) お住まいの**市区町村**

新型コロナウイルス給付金相談 消費者ホットライン 0120-213-188 お近くの**警察署**

警察相談専用電話 #9110

総務省 給付金 検索 総務省 消費者庁 警察庁 令和2年5月

それは特別定額給付金を装った詐欺かも?

家計への支援を目的に、1人につき10万円を給付する特別定額給付金。その給付のため、総務省や市の職員などが次のことを行うことはありません。あった場合は、それは詐欺かもしれません。市や警察に相談してください。

- 現金自動預払機(ATM)の操作をお願いする。
- 給付のために、手数料の振込みを要求する。
- 申請前に、世帯構成や口座番号などの個人情報を電話や郵便、メールで問い合わせする。
- 給付金を配布するため、メールで所在確認する。

問 特別定額給付金コールセンター
☎ 0120-260020
☎ 受付時間 午前9時から午後8時
特別定額給付金推進班(市民生活部市民課内)
☎ (24) 8366 ファクス(24) 8382



◆身に覚えのない商品が届いた場合の対応方法

身に覚えのない商品が届いたら、ひとまず落ち着いて、次の内容を確認してください。

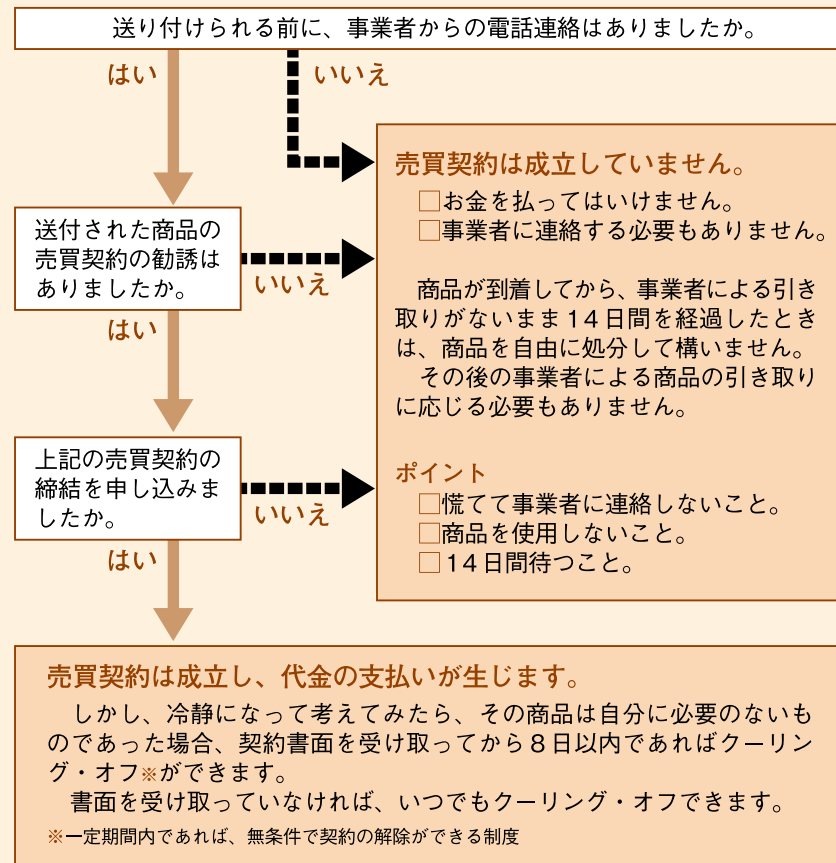

身に覚えのない商品が届いたら?

政府が1住所当たり2枚ずつ配布するとした布製マスク。このマスクに便乗した送り付け商法に用心してください。後に高額な代金を請求されることがあります。



おかしいと感じたり、心配な場合は、まず、相談してください。

問 栗原市消費生活相談窓口 (築館ふるさとセンター内)
☎ (22) 1501

【特集】心をむしばむ悪魔～悪質商法・詐欺にご用心～

長期化する新型コロナウイルス感染拡大防止対策。自分や大切な人の命を守るため、日本中が心をつなげて、何とか乗り越えようとみんなで頑張っている中、私たちは忘れてはいけません。その心をむしばむ悪魔の存在を。心の隙をついて私たちの大切なお金や財産を狙ってやってくる悪魔。今月は、新型コロナウイルスに便乗した悪質商法や詐欺について、一緒に考えてみましょう。

新型コロナウイルス感染症とともに現れる

全国の消費生活センターなどには、新型コロナウイルスの感染拡大とともに悪質な悪質商法による相談が多く寄せられています。

市の消費生活相談窓口にも、3月初旬から複数の相談が寄せられています。その内容は、マスクの価格に関するものや、厚生労働省から届いた新型コロナウイルス対策のLINEのアンケートが本物かどうか、新型コロナウイルスに感染した契約の延期やキャンセルなどに関する相談です。

消費生活相談窓口では、日々変化する新型コロナウイルスに関する情報が錯綜する中、新型コロナウイルスに便乗した悪質商法への注意を呼び掛けています。また、今後注意したい手口として、給付金を装った「詐欺」や政府から配布されるマスクに便乗した「アポ電※」、一方的に送り付けて代金を請求してくる「送り付け商法」などが増えることを予測し、注意を促しています。

※なりすまして電話をかけ、後日、訪問して金銭をだまし取る詐欺

相談事例

全国の主な相談事例を紹介します。
一つでも多くの事例を知って、知識を蓄えることで、自分たちの身を守りましょう。



【なりすまし】

保健所からの依頼で来たという事業所から「自宅でできる新型コロナウイルスの検査薬が50万円のところを、特別に選ばれた10人に10万円で販売する」と勧誘された。

「水に新型コロナウイルスが付いているので除去する」と不審な電話がかかってきた。

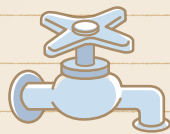

「新型コロナウイルスで下水管が汚染されているので清掃する」と不審な電話やメッセージが携帯電話に送られてきた。

市の新型コロナウイルス対策室を名乗り、個人情報を知り出す不審な電話を受けた。



【便乗商法】

マスクが購入できるといふSNSの書き込みを見て、通信販売サイトに申し込んだが詐欺サイトだった。



不審なマスク販売広告や「マスクを無料送付する」というメール(メッセージ)がスマホに届いた。



「新型コロナウイルス感染症の影響で、金の相場が上がる。今申し込めば、高騰する前の価格で金を買う枠が当たるかもしれない」と、金を買う権利を申し込むよう勧誘された。

最新の情報と人間の心理を利用した手口

新型コロナウイルスに関連した悪質商法や詐欺について、若柳警察署生活安全課の鎌田課長に、傾向と対策を伺いました。

そばに寄り添う身近な警官

警察には、警察署の他、交番や駐在所があります。皆さんは、人間の心理を突き、本物と信じ込ませるような内容となっています。警察では、このような内容を情報共有し、あの手この手で迫ってくる犯罪の手口と予兆を、宮城県警のホームページや市の防災無線、安全安心メールを利用して、多くの皆さんに周知し犯罪防止につなげています。

一人で悩まず相談を

人は、だまされたことや不安に感じることを恥ずかしいと感じ、また、家族や周囲に迷惑を掛けたくない思いから、誰にも相談できず悩んでしまっています。誰かに相談すること

若柳警察署 生活安全課
鎌田 将 課長

セキュリティ かければ自分が守られる

緊急事態宣言が出され、子どもたちや高齢者だけで留守番をしている家庭が多くあります。くれぐれも玄関などは施錠し、知らない人の訪問であれば、ドアを開けないようにしてください。

心にゆとりを

悪質商法や詐欺にむしばまれた心を回復するのは非常に困難です。日々の暮らしの中で築いてきた人を信じる気持ちや思いやりの気持ち、人としての温かい気持ちが一瞬にして失われ、残されるのは、怒りやむなしさ、悲しみなど行き場をなくしたやるせない気持ちのみです。



悪質商法や詐欺にむしばまれた心を回復するのは非常に困難です。日々の暮らしの中で築いてきた人を信じる気持ちや思いやりの気持ち、人としての温かい気持ちが一瞬にして失われ、残されるのは、怒りやむなしさ、悲しみなど行き場をなくしたやるせない気持ちのみです。

警察相談専用電話

#9110
※ダイヤル回線やIP電話は利用不可

宮城県警察本部

☎022(266)9110
☎022(221)7171
ファクス022(227)4110

警察相談専用電話

☎022(215)0110
☎022(221)7171
ファクス022(227)4110

築館警察署

☎(22)1101
※ファクス兼用

玉沢駐在所

☎(22)1629

富野駐在所

☎(22)2444

高清水駐在所

☎(58)2049

一迫駐在所

☎(52)2009

瀬峰駐在所

☎(38)2254

志波姫駐在所

☎(25)3232

花山駐在所

☎(56)2133

若柳警察署

☎(32)3111
※ファクス兼用

有賀駐在所

☎(32)3194

畑岡駐在所

☎(33)2510

栗駒交番

☎(45)1301

尾松駐在所

☎(45)1302

沼倉駐在所

☎(45)1304

文字駐在所

☎(47)2004

鷺沢駐在所

☎(55)3110

金成駐在所

☎(42)1014

有壁駐在所

☎(44)2029

消費者ホットライン

☎188 ※局番無しの3桁

新型コロナウイルス給付金 関連消費者ホットライン

☎0120(213)188

栗原市消費生活相談窓口

☎(22)1501
(築館ふるさとセンター)

県民サービスセンター

☎(23)5700
(宮城県栗原合同庁舎)

特別定額給付金コールセンター

☎0120-1260020

特別定額給付金推進班

☎(24)8366
(市民生活部市民課内)

特別定額給付金推進班

☎(24)8382
ファクス(24)8382

特別定額給付金推進班

☎(24)8366
ファクス(24)8382

特別定額給付金推進班

☎(24)8382
ファクス(24)8382

特別定額給付金推進班

☎(24)8366
ファクス(24)8382

学校 きょういくの窓



自己肯定感と有用感を高めよう

築館小学校では、児童の自己肯定感（自分は存在する価値があると肯定できる気持ち）と有用感（自分は役に立っていると思える気持ち）を高めるために、教職員一人一人が目標を立てて職員室に掲げ、取り組みを実践しています。ある先生を例に挙げると「担任が児童の素敵なおところを見つけて手紙を送り、徐々に児童同士で手紙を送り合えるようにする」などです。

私たち教員は、自信を持ってさまざまなことにチャレンジしたり、周囲の人を認め上手にコミュニケーションを取りながら協力し合ったりすることは、学力向上にもつながると考えています。児童の自己肯定感と有用感を高められるよう、今後も工夫しながら取り組んでいきます。

おらほの食育

引き継がれるコンニャクイモ

花山小学校 三浦 幸子

花山小学校の3・4年生は、生活改善クラブ会長の千葉 優子さんの指導の下、毎年コンニャクイモの苗を栽培しています。

コンニャクイモは、苗を植えて1年目には小さなイモにしかならないので、秋に掘り起こし、凍らないように大切に保存しておきます。翌年の春に2年目のイモとして植え付け、それをもう1年繰り返します。大きく育ったコンニャクイモは、3年かけてやっとこんにやくに加工して食べることができます。

児童たちは、代々コンニャクイモを次の学年に引き継ぎ、毎年11月に行われる「さくら岡祭り」に来てくれた皆さんに、とん汁の具材としてごちそうします。令和元年度の3・4年生は3人でしたが、5キログラムものこんにやくを自分たちの手で作り、おいしく食べてもらいました。



つくってみらいん たべてみらいん



花麩と切り干し大根の和風酢の物

※1人当たりの栄養価：61kcal、たんぱく質3.0g、塩分1.1g

材料(4人分)

花麩	12個
切り干し大根(乾燥)	10g
キュウリ	100g
ニンジン	50g
塩	ひとつまみ
しらす干し	20g
青ジソ	4枚分
酢	大さじ2
A 砂糖	大さじ1
塩	小さじ1/3

作り方

- 1 花麩と切り干し大根を水で戻す。切り干し大根は食べやすい長さに刻み、花麩は水気を絞って少量のAを振りかけておく。
- 2 キュウリ、ニンジンは千切りにし、塩を軽く振っておく。
- 3 しらす干しをフライパンで軽くいる。
- 4 ①の切り干し大根と②の水気を絞り、Aであえる。
- 5 ④を器に盛り付け、①の花麩と千切りにした青ジソ、③を散らす。

ポイント

・しらす干しをいることでうま味と風味が広がり、さっぱり食べられる酢の物です。

献立作成者 食生活改善推進員 築館分会 三浦 代音子



春の訪れを告げる互市

4月11日(土)と12日(日)、山の駅くりこまの駐車場で「岩ヶ崎互市」が開催されました。

野菜や花木の苗などを売る15の店が軒を連ね、地元の人たちが訪れました。

毎年、春の農作業で使用する苗を求めて訪れた客と店主が交流する姿でにぎわう催しですが、今年は新型コロナウイルス感染拡大防止のため、店頭には消毒液が設置され、客たちと店主はマスクを着用。目当ての商品を購入した後は長居をせずに帰るなど、感染防止に努める姿が見られました。



〔上段左から〕佐藤さん、伊藤さん〔下段左から〕小野寺さん、高橋さん
長寿100歳おめでとうございます

4月10日(金)に佐藤 近子さん(志波姫里)、17日(金)に伊藤 清子さん(築館駅前)、20日(月)に小野寺 いしのさん(若柳内谷川)、25日(土)に高橋 新一さん(栗駒馬場)が100歳を迎えられました。

佐藤さんは、生年月日と年齢を正しく答えることができるそうです。伊藤さんは、孫やひ孫に会うこと、小野寺さんは、毎週音楽番組を見ることが楽しみだそうです。高橋さんは、なんでも食べてのんびり過ごすのが、長寿の秘訣とのこと。



地域経済の発展に向け協定締結

市は、4月27日(月)に株式会社七十七銀行と地方創生に向けた包括連携協定を締結しました。

この協定は、お互いの資源を有効活用し、地域経済の持続的発展と地方創生の推進につなげることを目的とし、特に、新型コロナウイルス感染症の影響を受けている市民や企業などへの支援について、連携を強化するものです。締結式では小野寺常務取締役が「当行のネットワークとノウハウを生かしながら、課題解決に貢献していきたい」とあいさつし、連携事業への意欲を示しました。



国道398号冬期閉鎖解除

4月17日(金)、冬期の通行を閉鎖していた国道398号の通行止めを解除しました。

国道398号は、花山温泉地区と秋田県湯沢市間をつなぎ、市と湯沢市の観光や物産などの交流に重要な路線となっています。

今年は、新型コロナウイルス感染拡大防止のため、例年実施している開通式は行われませんでした。爽やかな青空の下、関係者に見守られながら、市側と湯沢市側の双方で、正午に通行止めのゲートが解放されました。

新型コロナウイルス感染症関連情報コーナー

正しい手の洗い方

新型コロナウイルス感染症を含む感染症対策の基本である手洗い。より効果的に感染症を予防できる正しい手の洗い方を紹介します。



- 爪は短く切っておきましょう
- 時計や指輪は外しておきましょう

せっけんで洗い終わったら、十分に水で流し、清潔なタオルやペーパータオルでよく拭き取って乾かします。

新型コロナウイルス感染症関連のお知らせ

子育て世帯への臨時特別給付金

新型コロナウイルス感染症の影響を受けている子育て世帯の生活を支援するため、児童手当を受給する世帯に対して、臨時特別給付金を支給します。

なお、公務員以外は申請不要です。

※公務員は所属庁より申請書が配布されます。詳しくは各所属庁の担当課にお問い合わせください。

- 支給対象者 4月分(3月分を含む)の児童手当を受給している人
- ※特別給付(児童手当の所得制限額以上)の人は除く
- 対象児童 4月分(3月分を含む)の児童手当の対象となる児童
- ※平成16年4月2日から令和2年3月31日までに生まれた児童
- 支給額 対象児童1人当たり10,000円
- 支給方法 4月分(3月分を含む)の児童手当を受給している口座へ振り込みます。
- 支給時期 公務員以外は6月10日(水)(予定)

使用済みマスク等の捨て方について

感染症予防対策のため、咳やくしゃみなど風邪症状がある場合、鼻水などが付着したマスクやティッシュペーパーなどを捨てる際は、次の点を心掛けてください。

- ごみに直接触れない
- ごみ袋はしっかりと縛って封をする
- ごみを捨てた後は手を洗う
- ※ごみは、燃やせるごみの日に出してください。
- ※ごみの捨て方など詳しくは、市ウェブサイトを確認ください。

☎ 市民生活部環境課 (22) 3350

☎ 市民生活部子育て支援課 (22) 2360

※公務員は申請があり次第、随時支給となります。



オール栗原でストップ糖尿病



糖尿病は、血糖を下げる働きのあるホルモンであるインスリンの効きが悪くなり、高血糖の状態が慢性的に続く病気です。放っておくと、心臓病や脳卒中などの重い病気につながる恐れがあります。

市では「オール栗原でストップ糖尿病～血糖値高めが県内ワースト1～」をスローガンに掲げ、糖尿病の発症と重症化の予防に取り組んでいます。

飲酒と間食に要注意!

県内の特定健診受診者の結果から、男女で課題となる生活習慣が異なることが分かりました。市内では、男性は毎日飲酒する人、女性は夕食後に間食を取る人の割合が県内の他地域と比べて高く、また、男女共に運動不足という結果もあり、注意が必要です。

あなたの予防法を共に考える

糖尿病の原因は一つではありません。

予防のために大切なことは、自分の生活を振り返り、不適切な生活習慣に心当たりがあれば改善していくことです。改善の方法で迷ったり、困ったりしたときは、ぜひ、お住いの地区の保健師や管理栄養士、歯科衛生士に相談してください。一緒に原因を探し、改善の方法を考えます。

オール栗原で糖尿病の発症を予防しましょう!

歯周病を予防しましょう

はちまるにいまる ~8020を目指して~

歯周病は、細菌によって歯を支える歯茎や骨が壊されていく病気です。歯周病の初期は自覚症状がほとんどないため、気付かないうちに病状が進行することがあります。歯が動揺する、歯茎から膿が出るなどの自覚症状が現れるようになると、治療をしても歯が抜けてしまうことがあります。進行した歯周病の治療は困難ですが、早期に発見し、治療することで治すことができます。

歯周病と全身の健康のつながり

歯周病の細菌は、歯茎から血液の中に入り込むと、血液に運ばれて全身を巡り、歯周病だけでなく、糖尿病や心臓、肺、脳などの病気を引き起こす原因になることがあります。つまり、歯周病を予防することが生活習慣病予防を含め、全身の健康維持につながります。

たばこが歯周病に及ぼす影響

たばこを吸うと、まず影響を及ぼすのが口の中。ニコチン

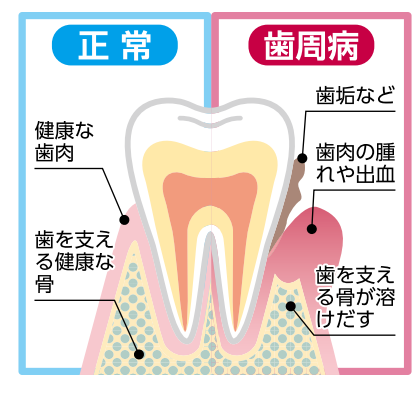

などの有害物質が、体の抵抗力を弱めたり、末梢の血管を収縮させ、歯茎の血液循環が悪くしたりするなど、悪影響を与えます。また、タール(通称、ヤニ)が歯にこびり付くと、歯磨きでは簡単に取れず、歯垢(プラーク)の付きやすい環境になってしまいます。そのため、歯周病になりやすく、治りにくくなります。

歯周病にならないために

歯周病の主な原因は、食べかすをもとに増えた歯垢といわれる細菌の固まりです。歯垢は歯ブラシでこすることで取り除けるため、歯と歯茎の境目や歯と歯の間などを丁寧に磨くことが大切です。

また、定期的に歯科医院で健診やクリーニングを受けることが、歯周病の予防や早期発見、治療につながります。



子育て支援センター

市内にお住まいの人なら、どのセンターでも利用できます。妊婦さんや里帰りの人も気軽に遊びに来てください。

掲載以外にも開催している行事がありますので市ウェブサイトをご覧ください。



子育て市ウェブサイト

子育て支援センターに遊びにきてね!

6/6 ~ 7/5

【利用時間】	● 築館 ☎(22)9752	● 瀬峰 ☎(38)2250	【利用時間】
月～金曜日	● 若柳 ☎(32)2176	● 鷺沢 ☎(55)3178	第2・4週木曜日
午前9時～午後5時	● 栗駒 ☎(45)5581	● 金成 ☎(42)3251	午前9時30分～11時30分
	● 高清水 ☎(58)2350	● 志波姫 ☎(22)8611	● 花山 ☎(52)3925
	● 一迫 ☎(52)3925		

記号の説明 場 場所 料 料金 申 申込期限 持 持ち物 雨 雨天中止、延期

地区	日 時	主な行事名など
築館	6月12日(金) 午前10時15分	幼保合同避難訓練
	15日(月)～19日(金) 午前 9時	つくってあそぼう 七夕飾り制作
若柳	6月10日(水)～12日(金) 午前10時	おおきくなったかな 身体測定
	24日(水)～26日(金) 午前10時	七夕飾りをつくろう 申 6月19日(金)
栗駒	7月 1日(水)～ 3日(金) 午前10時	七夕飾りをつくろう
高清水	6月18日(木) 午前10時	親子ふれあい事業 申 6月15日(月) 講師を招いて親子触れ合い遊び
	24日(水)～26日(金) 午前10時30分	つくってみよう 七夕飾り制作
一迫	6月18日(木) 午前10時30分	あやめ園見学 申 6月15日(月)
	22日(月)～26日(金) 午前10時	七夕飾りを作ろう
瀬峰	6月11日(木) 午前10時	避難訓練
	22日(月)～26日(金) 午前10時	つくってみよう 申 6月17日(水) 七夕飾り制作
鷺沢	6月10日(水) 午前 9時	おおきくなったかな 身体測定
	24日(水) 午前10時30分	七夕飾りを作ろう 申 6月23日(火)
金成	6月 9日(火)～10日(水) 午前 9時	おおきくなったかな 身体測定
	29日(月)～7月2日(木) 午前 9時	チョコベタ工房 申 6月25日(木) 七夕飾り制作
志波姫	6月18日(木) 午前10時30分	プール開き
	23日(火) 午前10時30分	おおきくなったかな・作ってみよう 申 6月19日(金) 身体測定・七夕飾り制作
花山	6月25日(木) 午前10時30分	七夕飾りを作ろう
7/6までに申し込みが必要な行事		
築館	7月 7日(火) 午前10時45分	6月・7月七夕誕生会 申 7月6日(月)
若柳	7月 7日(火) 午前10時	6月・7月七夕誕生会 申 6月30日(火)
一迫	7月 7日(火) 午前10時30分	七夕会 申 7月3日(金)
瀬峰	7月 7日(火) 午前10時20分	七夕会 申 6月30日(火)
	22日(水) 午前10時	にこにこ運動会 料 子ども一人500円 申 6月30日(火)
志波姫	7月 7日(火) 午前10時30分	七夕会 申 7月3日(金)

※場の記事がない行事は各子育て支援センターで開催します。料の記事がない行事は無料です。申の記事がない行事は申し込み不要です。
※新型コロナウイルス感染拡大防止のため、急きょ、子育て支援センターの開所や行事予定の変更などを行う場合がありますので、利用の前に各子育て支援センターに問い合わせの上、お出掛けください。

プール開き

志波姫子育て支援センターでは、6月18日(木)にプール開きをします。

暑い日は、プールにカラーボールを浮かべるなどして、みんなで水遊びを楽しみます。

その他にも季節に合わせた楽しい行事を予定しています。市内どの地区からでも参加できますので、ぜひ、お越しください。



自然災害との共生と豊穡の大地の物語

問 ジオパーク推進室

☎(24)8836

ジオパーク ジオパーク



市ウェブサイト Facebook

栗駒山麓ジオパーク だより 44

栗駒山麓ジオパーク推進協議会専門部会の活動を紹介

栗駒山麓ジオパークの活動を推進する4つの専門部会(保護・保全、観光・ツーリズム、防災・教育、ガイド)から、今回は保護・保全部会の活動を紹介しします。

●「保全する」ということの大変さとは？

保護・保全部会は、さまざまなジオパーク活動の場所となるジオサイトの保全が主な活動です。人間が育んできた文化やそこに住む生態系には、地形や地質が深く関わっています。そのため、私たちが将来にわたって地球の恩恵を受けながら暮らしていくためには、皆さんと共に良好な状態を維持していくことが必要です。



▲世界谷地原生花園の植生維持のため、ヨシ刈りを行う部会メンバー

未来に向かって大切なジオサイトを守り続けていくためにも、調査や研究を通してそれぞれの場所の価値を明らかにし、その場所に合った保全活動を進めていくことが、保護・保全部会の大切な役割です。

●部会長メッセージ

保護とはもともとある自然に一切手を加えずに、保全とはある程度手を加えながら自然を守ることです。

栗駒山に残る原生自然を守るには保護で、伊豆沼・内沼のような漁業や農業など人と深い関わりのある二次的自然を守るには保全です。ジオサイトにはその両方のタイプの自然が含まれるため、それぞれの場所に合った保護と保全対策を進めることで、ジオサイトが適切に守られ、後世に引き継がれていきます。

ジオサイトの保護と保全を、共に進めていきましょう。



▲保護・保全部会長 嶋田 哲郎氏 (宮城県伊豆沼・内沼環境保全財団研究室長)

●今後の取り組みについて

保護・保全部会では、日常的に保全活動を行いながら、将来にわたり皆さんと共にこの地域を守っていくための方針となる「保護・保全指針」の策定を目指しています。

今後もこの地域を守っていくために、さまざまな活動を行ってまいりますので、ご協力をよろしくお願いいたします。

新型コロナウイルス感染拡大防止に伴う学習支援活動

栗駒山麓ジオパークガイドブックを中学生へ無償配布

中学校の臨時休校に伴う学習支援事業として、市内の中学校1・2年生に栗駒山麓ジオパークガイドブックを無償で配布しました。市内在住で市外の中学校に通う1・2年生の皆さんにも、1人あたり1冊を無償で配布しますので、ぜひ、申し込みください。

- 申し込み 6月30日(火)まで、市ウェブサイトから申込書をダウンロードし必要事項を記入の上、問い合わせ先にメールまたはファクスで申し込みください。

問 栗駒山麓ジオパーク推進協議会
☎(24)8836 ファクス(45)5936
Eメール geopark@kuriharacity.jp



▲ガイドブックを手にした志波姫中学校の皆さん

市内の情報 カレンダー

2020年
6月

凡例

- 母子手帳交付日
9:00~12:00
 - 日曜日の窓口開庁日
8:30~12:00
 - 休日の家庭ごみ搬入受入 ☎(52)3080
8:30~11:30
13:00~16:30
- ☎ 申込期限
☎ 問い合わせ先

栗原市ウェブサイト

掲載の情報以外は、市ウェブサイトをご覧ください。



各総合支所

- 築館 ☎(22)1111
- 若柳 ☎(32)2121
- 栗駒 ☎(45)2111
- 高清水 ☎(58)2111
- 一迫 ☎(52)2111
- 瀬峰 ☎(38)2111
- 鶯沢 ☎(55)2111
- 金成 ☎(42)1111
- 志波姫 ☎(25)3111
- 花山 ☎(56)2111

各保健推進室

- 築館・志波姫 ☎(22)1171
- 若柳・金成 ☎(32)2126
- 栗駒・鶯沢 ☎(45)2137
- 高清水・瀬峰 ☎(58)2119
- 一迫・花山 ☎(52)2130

市外局番 0228

日	月	火	水	木	金	土
	1	2 相談 9:30~11:30 骨髄バンク登録相談、HIV・クラミジア・梅毒抗体検査、肝炎ウイルス検査(栗原保健所) ☎前日 ☎(22)2117				
7 イベント 6:00~8:30 築館朝市(市役所前) ☎(22)1008 イベント 10:00~11:45・13:00~16:30 献血(ヨークベニマル若柳店) ☎(22)0370	8	9 相談 13:30~16:30 栗原市メンタルヘルス相談(市役所) ☎6月2日(火) ☎各保健推進室	10 イベント 11:00~12:00・13:00~14:30 献血(宮城県栗原合同庁舎) ☎(22)0370 相談 13:30~16:30 精神保健福祉士によるアルコール専門相談(栗原保健所) ☎(22)2118	11 相談 13:30~16:30 臨床心理士によるひきこもり専門相談(栗原保健所) ☎(22)2118		
14	15	16 相談 9:30~11:30 骨髄バンク登録相談、HIV・クラミジア・梅毒抗体検査、肝炎ウイルス検査(栗原保健所) ☎前日 ☎(22)2117	17	18 相談 13:30~16:30 栗原市メンタルヘルス相談(市役所) ☎6月11日(木) ☎各保健推進室	19	20
21 イベント 6:00~8:30 築館朝市(市役所前) ☎(22)1008	22	23	24	25	26	27
28	29	30	<div style="border: 2px solid green; padding: 10px; text-align: center;"> <p>新型コロナウイルス感染拡大防止のため、今後、催しなどが中止になる場合があります。最新情報は、市ウェブサイトを確認していただくか、問い合わせ先に確認してから、お出掛けください。</p> </div>			



●略歴 昭和58年東北大学第一内科入局。平成18年2月古川市立病院(現大崎市民



▲平本 哲也 氏

4月1日から平本 哲也氏(65歳)を病院事業管理者に、5月20日から佐藤 新一氏(64歳)を教育長にそれぞれ再任しました。

病院事業管理者と教育長を再任

問 総務部総務課 ☎(22)1122

黙とうのお願い

「平成20年岩手・宮城内陸地震」から12年を迎える6月14日、犠牲となられた方々のご冥福をお祈りするため、黙とうを行います。皆さんのご協力をお願いします。

日時 6月14日(日) 午前8時43分から30秒間

※防災行政無線でサイレンを鳴らします。

●試験区分、職種、採用人数 上級(大学卒業程度)

令和2年度栗原市職員採用試験(上級・中級) 受験申込期限 6月10日(水) 第1次試験日 7月12日(日) 試験会場 市役所

令和2年度栗原市職員採用試験(上級・中級)

問 総務部総務課 ☎(22)1122

問 医療局医療管理課 ☎(21)5631

●略歴 昭和54年宮城県教諭採用。鳥矢崎小学校校長、県北部教育事務所栗原地域事務所管理主事、県教育庁生涯学習課社会教育専門監、築館中学校校長を歴任。平成29年5月から、栗原市教育委員会教育長に就任。



▲佐藤 新一 氏

病院)副院長を歴任。平成28年4月から、栗原市病院事業管理者に就任。

●申し込み 受験案内と申込書は、人事課または各総合支所市民サービス課で配布します。

問 総務部人事課 ☎(22)1159 栗原市築館薬師一丁目7番1号

問 総務部人事課 ☎(22)1159

問 総務部人事課 ☎(22)1159

問 総務部人事課 ☎(22)1159

●申し込み 受験案内と申込書は、人事課または各総合支所市民サービス課で配布します。

中級(短期大学卒業程度) 行政 5人程度 保健師 2人程度 学芸員(埋蔵文化財) 若干名

●申し込み 受験案内と申込書は、人事課または各総合支所市民サービス課で配布します。

●心臓リハビリテーション指導士の資格がある人

●受験資格 全職種共通 当該職種の免許がある人 または令和3年3月までに予定されている国家試験において、当該職種の免許を取得する見込みの人

問 医療局医療管理課 ☎(21)5631

問 医療局医療管理課 ☎(21)5631

問 医療局医療管理課 ☎(21)5631

●試験会場 市役所 試験の方法 小論文、人物試験(面接など) 職種、採用人数

●試験会場 市役所 試験の方法 小論文、人物試験(面接など) 職種、採用人数

●試験会場 市役所 試験の方法 小論文、人物試験(面接など) 職種、採用人数

●心臓リハビリテーション指導士の資格がある人

●受験資格 全職種共通 当該職種の免許がある人 または令和3年3月までに予定されている国家試験において、当該職種の免許を取得する見込みの人

問 医療局医療管理課 ☎(21)5631

問 医療局医療管理課 ☎(21)5631

問 医療局医療管理課 ☎(21)5631

●試験会場 市役所 試験の方法 小論文、人物試験(面接など) 職種、採用人数

●試験会場 市役所 試験の方法 小論文、人物試験(面接など) 職種、採用人数

●試験会場 市役所 試験の方法 小論文、人物試験(面接など) 職種、採用人数

休日急患診療当番医・調剤薬局

問 市民生活部健康推進課 ☎(22)0370

診療時間は、午前9時から午後5時までです。受診の際は、あらかじめ、当番医に電話で症状を伝え、必ず健康保険被保険者証を持参してください。また、休日当番医は、変更になることがあります。最新の情報は、市ウェブサイトで確認してください。

Table with 5 columns: Date, Hospital/Clinic, Department, Pharmacy, and Address. Rows include 6/7, 14, 21, and 28.



令和2年第4回栗原市議会定例会

次のとおり議会定例会を開催します。ただし、新型コロナウイルス感染症拡大防止のため、傍聴は中止します。本会議は、市ウェブサイトの情報から、インターネット中継で視聴できますので、ぜひ、ご覧ください。

- 日程・内容
 - 6月9日(火)本会議 会期の決定、議案の提案理由説明など
 - 16日(火)～18日(木)本会議 一般質問(個人質問) 議 一般質問(個人質問) 19日(金)本会議 一般質問(個人質問)、議案の総括質疑など
 - 22日(月)各常任委員会付託議案審査
 - 23日(火)本会議 各常任委員長報告、質疑、討論採決など
 - ※土・日曜日は休会
 - ※一般質問や議案の数によって、会期を変更する場合があります。
- 開会時間 午前10時～
- 6月23日(火)は、午後1時30分開会
- 請願・陳情の提出 本定例会での審査、または紹介を希望される請願や陳情は、6月18日(木)正午までに議

農業者年金現況届は忘れずに提出を

農業者年金基金から現況届の用紙が郵送された人は、6月30日(火)まで農業委員会、または各総合支所市民サービス課に住所、氏名、生年月日などを記入の上、提出してください。

※経営移譲年金・特例付加年金を受給している人は、農地の返還や取得などにより農業経営を再開していないことを確認してください。
※未提出の場合は、11月の定期支払いから年金が差し止めとなる場合があります。

問 農業委員会事務局 ☎(42)1239



道路・水路の適正管理にご協力を

法定外公共物(道路・水路)の不法占用はやめましょう。法定外公共物とは、道路法、河川法、下水道法、海岸法等の法令の適用や準用がなく、登記上私権が設定されていない

視聴方法

パソコンやスマートフォン、タブレットで次のURLに接続して視聴してください。
URL https://smart-discuss.vision.net/smart/tenant/kurihara/WebView/rd/council_1.html



問 議会事務局 ☎(22)1170

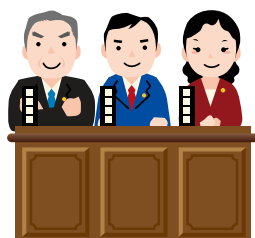

行政区長などによる文書配布について

新型コロナウイルス感染症拡大防止の観点から、行政区長などに対して、市からの広報紙を含む文書は手渡しを避け、郵便受けなどに配布する対応をお願いしています。皆様のご理解をお願いします。

問 総務部総務課 ☎(22)1122

児童手当受給者の「現況届」の提出

現在児童手当を受給している人は、手当を引き続き受け取ることができるか確認するため、6月1日現在の現況届を提出する必要があります。現況届が提出されない場合は、6月分以降の手当が受けられなくなります。

● 届け出対象者 市から児童手当を受給している人
※5月1日以降の転入や児童の出生により、認定された人を除きます。

● 提出方法 居住する地区の総合支所から対象者へ通知を送付しますので、同封する封筒で返送するか、各総合支所に提出してください。
※公務員は勤務先に提出してください。

提出する物

- 現況届
- 受給者本人と子の健康保険被保険者証の写し
- ※健康保険被保険者証の写しは、受給者が被用者(会社員など)の場合に提出が必要です。
- ※詳しくは、送付される対象者宛ての通知内容を確認してください。

問 市民生活部子育て支援課 ☎(22)2360

い公共物のことをいいます。市の管理する法定外公共物を、市からの許可を受けることなく構造物の設置や農作物の耕作など私的に使用することは、市の「公共物等管理条例」に違反する行為です。

構造物の設置などで使用する場合は、事前に許可を受ける必要がありますので、問い合わせ先に確認してください。

問 建設部建設課 ☎(22)1152



6月は土砂災害防止月間

6月は梅雨に入り、降雨による土砂災害が発生しやすい時期です。大雨や台風ときは、次の情報などを活用し、家族や地域での自主的な防災に努めましょう。

● 県土部総合情報システム 県内の河川・砂防の情報

市内の文化財散策

柳徳寺の桂

若柳地区川南町浦の、曹洞宗鳳凰山柳徳寺本堂の南方50メートルの場所に、桂の古木があります。指定時の記録には、地際幹回りが8・06メートル、地上1・5メートルで、幹回り4・29メートル、樹高が23メートルと記されています。また、枝張り東6メートル、西6メートル、南6・7メートル、北7・6メートルあり、樹齢は480年※と記載されています。現在は、地上から約5メートルの位置で主幹が折損していますが、北側の本堂側に枝を大きく広げています。

柳徳寺は、1617(元和3)年に、若柳地区新山から現在の場所に移転してきたと言われているので、この桂の木はそれ以前にこの地に植えられたと思われるかと推定されています。この他に柳徳寺の境内には、市指定文化財である「柳徳寺の古碑群と民間信仰彫像塔」が本堂の南西側に建立されています。

種別	市指定天然記念物
指定年月日	昭和38年3月25日
所有者	柳徳寺



▲柳徳寺の桂

市長コラム



広がる手作りマスクの輪

全国的な広がりを見せる新型コロナウイルス感染症の影響から、日本中で感染防止のためマスクの需要が高まりました。各地で大量に購入されたことで、一般的に使われる不織布品が品薄状態となり、繰り返し利用できる布マスクに注目が集まりました。布マスクは身近な材料で誰でも製作できることから、今では感染の拡大防止に役立つだけでなく、趣向を凝らしたデザインを楽しむファッションの一つともなっています。

栗原でも、多種多様な布マスクを手作りする動きが広がり、手ぬぐいや浴衣のような家庭にある布を使ったものや、若柳地織といった栗原の工芸品を使ったもの、ねじり、ほんによがプリントされたものなど、たくさん個性豊かなマスクが作られています。こうした

栗原市長 千葉健司



▲多種多様な手作りマスク



住宅改修で固定資産税を減額

住宅の耐震改修やバリアフリー改修、省エネ改修で一定の要件を満たした場合、固定資産税の一部を減額します。

令和4年3月31日までに、耐震改修工事を行った場合、改修した家屋分の固定資産税の2分の1を減額します。また、改修した家屋が長期優良住宅に認定された場合は、改修した家屋分の固定資産税の3分の2を減額します。

- 要件 昭和57年1月1日以前に建てられた住宅で、現行の耐震基準に適合させる改修工事が、1戸当たり50万円を超える住宅
- 減額期間 改修が完了した年の翌年度のみ
- 減額対象床面積の上限 1戸当たり120平方メートルまで

令和4年3月31日までに、バリアフリー改修工事を行った場合、改修した家屋分の固定資産税の3分の1を減額します。

- 要件 新築された日から10年以上経過し、次の全てに該当する住宅
 - ①次のいずれかの人が居住する住宅
 - 65歳以上の人
 - 要介護または要支援の認定を受けている人
 - 障害(身体、知的、精神など)がある人
 - ②次の工事で、補助金(居宅介護住宅改修費、介護予防住宅改修費)などを除いた自己負担金が、50万円を超える住宅
 - 廊下の拡幅工事
 - 階段のこう配緩和工事
 - 浴室、トイレの改修工事など
 - ③改修後の住宅の床面積が50平方メートル以上280平方メートル以下であること
- 減額期間 改修が完了した年の翌年度のみ
- 減額対象床面積の上限 1戸当たり100平方メートルまで

- 要件
 - ①平成20年1月1日以前に建てられ、次の改修工事費の合計が50万円を超える住宅
 - 窓の断熱改修工事(必須)
 - 天井の断熱改修工事
 - 壁の断熱改修工事
 - 床の断熱改修工事
 - ②改修後の住宅の床面積が50平方メートル以上280平方メートル以下であること
- 減額期間 改修が完了した年の翌年度のみ
- 減額対象床面積の上限 1戸当たり120平方メートルまで

- 取得できる証明書
 - 住民票の写し
 - ※本人と本人の同一世帯分
 - 印鑑登録証明書
 - ※本人分
 - 所得課税証明書
 - ※過年度は取得不可
 - ※本人分
 - 戸籍謄本(抄本)

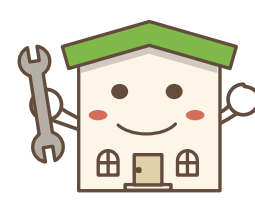

証明書のコンビニ交付サービス

- 証明書の取得方法 ①～③の手順で操作することで、証明書を取得できます。
 - ①店舗に設置してあるマルチコピー機の画面に表示されている「行政サービス」ボタンを押し、次に「証明書交付サービス」を選択する。
 - ②マルチコピー機のカード置き場にマイナンバーカードを置き、利用者証明用電子証明書※の暗証番号(4桁)を入力し、カードを取る。
 - ③必要な証明書を選択し、手数料を入金すると証明



菅原 美智子 さん (鷺沢日向)

栗原市良い歯の表彰

6月は市で定めた「歯と口腔の健康づくり月間」です。令和元年度に実施した市の歯周疾患検診の結果、60歳で24本以上、70歳で22本以上の健康な歯と歯肉を維持し、日常の歯の健康づくりに取り組んでいる人を表彰しました。



書と領収書が発行されます。詳しくは、市ウェブサイトを確認していただくか、問い合わせください。

問 市民生活部市民課 ☎(22)3211



渡邊 淳子 さん (金成岩崎平形)



千葉 日出夫 さん (鷺沢駒場上)

市民生活部健康推進課

☎(22)0370

下水道を利用する皆さんへのお願い

調理後の廃油を多量に流すと、下水道管の表面に付着して固まり、管を詰まらせる原因となります。油脂は新聞紙に吸収させるか、処理袋や処理剤を利用して、ごみとして処分してください。

1パー以外のものは絶対流さないでください。



揚水機場の電気料金を補助します

農業用水の揚水機場の運転に使用した電気料金の一部を補助します。

- 補助対象者 2戸以上の農家で組織する団体(水利組合など)
- ※個人や土地改良区、市管理のものには除きます。
- 補助率 4月から9月までの電気料金の総額が2万円以上の場合、21～35パーセントを補助
- 申込期限 11月2日(月)

※申請の方法など詳しくは、問い合わせください。

問 農林振興部農村整備課 ☎(22)1138



農作物有害獣防護柵購入補助金

ツキノワグマやイノシシなどの有害獣による農作物の被害軽減対策として、新たに防護設備を購入し、設置した場合に補助金を交付します。

- 対象者 市内に居住し、かつ、市内で農林水産物を生産する個人
- 補助金額 購入経費の2分の1以内(上限額5万円)
- 申請期限 12月28日(月)
- 申し込み 4月1日(水)以降に購入した防護設備を設置後、各総合支所市民サービス課に備え付けの申請書に、領収書の写しと設置後の写真を添付の上、申請してください。

※申請額が予算額に達した場合は、その時点で受け付けを終了します。

問 農林振興部農林畜産課 ☎(22)1136

※県税である「みやぎ環境税」から市へ交付される補助金を活用しています。

ツキノワグマ・イノシシの出没に注意

- 遭遇した時の対処方法
 - 大声をあげたり、石や棒などを投げつけたりしない
 - 距離を保つことでお互いの興奮を鎮める効果がありますので、慌てて逃げずに向き合ったままゆっくり後退する
 - 子グマやイノシシの子どもに遭遇したら、近くに母親がいるので、絶対に近付かない
 - ※クマやイノシシを目撃した場合には、問い合わせ先に連絡してください。

問 農林振興部農林畜産課 ☎(22)1136





6次産業化補助金 対象を拡大

市の6次産業化補助金の対象者や対象費用が広がりました。

- 対象者
 - 市内の農林漁業者
 - 市内の農林漁業者と新商品開発などをする商工業者

- 補助対象費用
 - 市場調査や試作品開発など商品開発費の半額 ※上限100万円
 - 新商品の製造や販売施設整備費の半額 ※上限500万円
 - ウェブサイト作成、受発注システムの導入費などの半額 ※上限100万円

●申し込み 7月31日(金)まで、問い合わせ先に直接申し込みください。

※制度の詳細や申請方法など、詳しくは、市ウェブサイトで確認していただくか、問い合わせください。



問 農林振興部農業政策課 ☎(22)1135

不法投棄は犯罪です

廃棄物の不法投棄は、環境の破壊につながり、法律でも禁止されています。不法投棄をした場合、5年以下の懲役または、1,000万円(法人は3億円まで加算)以下の罰金に処されるなどの厳しい罰則が設けられています。

市では、看板の設置や巡回パトロールなどの実施により不法投棄防止に努めています。この美しい栗原の環境を次の世代に残すため、不法投棄を「しない」「させない」「ゆるさない」という意識を持ち、不法投棄を根絶しましょう。



問 市民生活部環境課 ☎(22)3350

各総合支所市民サービス課

男女共同参画週間

6月23日(火)から29日(月)は、男女共同参画週間です。

男性と女性が、職場や学校、地域、家庭で、それぞれの個性と能力を発揮できる男女共

同参画社会を実現するために

は、皆さん一人一人の取り組みが必要です。私たちの周りの男女のパートナースhipについて、この機会に考えてみましょう。



問 企画部市民協働課 ☎(22)1164

募集

栗原市女性人材リストへの登録者募集

市では、男女共同参画の一環として、より多くの女性に、政策や方針決定の場に参画してもらうことを目的として「女性人材リスト」を作成し、市の審議会や委員会の委員選考の参考にします。

●応募資格 市政に興味関心のある18歳以上(高校生をのぞく)、70歳未満の女性で、次のいずれかに該当する人

- 市内に居住または通勤、通学している人
- 市内を主たる活動の場所としている団体に所属している人

●登録方法 市民協働課、または各総合支所市民サービス課に備え付けの女性人材リスト登録申請書により申請してください。

●募集期間 随時受付

問 企画部市民協働課 ☎(22)1164

ファクス(22)0313

Eメール Kyotoo@kuriharacity.jp

市営住宅入居者募集

一般募集 申し込みが募集戸数を超えた場合、抽選になります。

●対象住宅

- 定住応援新田東住宅(築館)
- 上堤住宅(若柳)
- 大鳥住宅(栗駒)
- 中の荃住宅(高清水)
- 定住応援下藤沢住宅(瀬峰)

●受付期限 6月12日(金)

●入居可能日 7月1日(水)

●申し込み 建築住宅課または各総合支所市民サービス課



課に備え付けの募集要項を確認の上、申し込みください。

常時募集 先着で入居を受け付けます。

●対象住宅

- 新田東住宅(築館) ※ 1戸
- 古川特定公共賃貸住宅(若柳) ※ 2戸
- 八日町住宅(栗駒) ※ 3戸
- 大鳥住宅(栗駒) 1戸
- 定住促進栗駒住宅(栗駒) 3戸
- 長者原東住宅(瀬峰) 1戸
- 宿川原住宅(鷺沢) 2戸
- 森下住宅(鷺沢) 1戸
- 柳沢改良住宅(鷺沢) 1戸
- 宿川原特定公共賃貸住宅(鷺沢) 2戸
- 萩野住宅(金成) 1戸
- 定住促進金成住宅(金成) 1戸
- 館輪住宅(志波姫) 1戸

※募集物件の中に、事故死・孤独死などが発生した住宅を含む

●申し込み 建築住宅課に問い合わせの上、直接申し込みください。

問 建設部建築住宅課 ☎(22)1153

寄付 ありがとう ございました

問 総務部管財課 ☎(22)1116

一般寄付

- 株式会社東北イノアック 様 栗原市PRロゴ印字座布団 60枚 3月24日
- 相澤 廣 様 古文書 1点、掛軸 1点、短冊 39点 3月26日
- 日本マクドナルド株式会社 様 安全笛 500個 3月31日

人口の動き ※令和2年4月末現在、()は前月比

人口 ●66,565人(△53)

男:32,209人(△15) 女:34,356人(△38)

世帯数 ●24,994世帯(90)

出生 ●27人 死亡 ●106人

転入 ●282人 転出 ●256人

問 市民生活部市民課 ☎(22)3211

今月の納期 6月30日(火)まで

市県民税(第1期)

国民健康保険税(第2期) 問 総務部税務課 ☎(22)1121

介護保険料(第2期) 問 市民生活部介護福祉課 ☎(22)1350

※納付は口座振替が便利です

※税金などを滞納すると、延滞金がかかります[納付は納期限までに]

放射能関連情報 小学校の空間放射線量測定結果

場所	測定値	50cm	1m
築館小学校	0.05	0.05	
宮野小学校	0.06	0.06	
若柳小学校	0.05	0.05	
栗駒小学校	0.08	0.07	
栗駒南小学校	0.07	0.07	
高清水小学校	0.05	0.04	
一迫小学校	0.05	0.05	
瀬峰小学校	0.04	0.04	
鷺沢小学校	0.06	0.06	
金成小中学校	0.03	0.03	
志波姫小学校	0.05	0.05	
花山小学校	0.05	0.05	

※単位: マイクロシーベルト/時 (測定日: 4月13日~24日)

※上記以外は、市ウェブサイトを確認してください。

各種測定の申込先

- 空間放射線量の出前式測定
- 食品・井戸水の放射性物質測定

問 農林振興部放射性廃棄物対策室 ☎(22)1172

- 内部被ばく線量測定(ホールボディカウンタ測定)

申込先: 栗駒保健センター内

ホールボディカウンタ室 ☎(45)5172

問 市民生活部健康推進課 ☎(22)0370

たくさんあって運べない、処分に困っている、定期的に処分したい、廃棄物処分費用を削減したい

軽トラ レンタル 無料!

右記のフリーダイヤルまたはLINE@ (QRコード)まで

新聞 段ボール 雑誌

古紙の回収・買取は 大歓迎!

持ち込み買取も 大歓迎!

栗原市内の方! 軽トラック無料 レンタルできます!

ご利用は

株式会社 わたなべ総業 ECOLINKS

宮城県廃棄物再生事業者登録: 事業所 第69号 指令第2348号

〒989-5324 宮城県栗原市栗駒八幡中新田16

0120-15-9090

TEL 0228-24-8025 FAX 0228-24-8026

営業時間 9:00~17:00

受付 月~土 9:00~17:00

休日 日曜日

事前見積りで 1世帯1回のみ Tポイント 2,000ポイント 差し上げます

資料請求、ご来店事前相談で 最大 10,000円割引

※祭壇無しプラン以外に対応

わか柳葬祭会館、西館・東館 祭壇料を 30,000円割引

ご利用の事前見積りで

金成会館 葬祭会場(大ホール)

24時間受付(有)わか柳葬祭

お問い合わせ・ご相談 0228-32-3275

疑問・質問まずはお電話を。

情報あれこれ

お知りな

退職(失業)による 特例免除制度

厚生年金に加入していた人が退職(失業)すると、国民年金の加入手続きを行い、月額16,540円(令和2年度の金額)の保険料を納めることになり。ただし、保険料を納めることが経済的に困難な人には、申請によって保険料の納付を免除する制度があります。

特例免除制度は、退職(失業)した年度および翌年度に限り、利用することができません。通常、保険料の免除は、申請者本人・配偶者・世帯主が所得基準の範囲内である必要があり。特例免除では、審査の対象となる申請者本人の所得を除外して審査を行います。

特例免除を申請する場合は、雇用保険受給資格者証や雇用保険被保険者離職票などの公的機関の証明書の写しを添付して、各総合支所市民サービス課へ提出してください。

なお、学生で国民年金保険料を納付することが困難な場合は、学生納付特例制度を利用してください。

古川年金事務所
〒0229(23)1200
市民生活部市民課
〒(22)3211
各総合支所市民サービス課

不正改造車を排除する運動

不正改造車とは、灯火の色が不適切な灯火器および回転灯などの取り付け、運転席や助手席の窓ガラスへの着色フィルムへの貼り付け、タイヤなどにホイールの車体(フェンダー)外へのはみ出し、基準外ウイング(エア・スポイラ)の取り付け、マフラーの切断や取り外しまたは、基準不適合マフラーの装着などを施した車両のことをいいます。

車両に不正な改造をすること、不正改造した車両を走行させることの両方が法律で禁じられています。違反すると整備命令の交付や罰金などの対象となります。

国土交通省では「不正改造車を排除する運動」を全国的に展開し、宮城運輸支局では、6月を強化月間として重点的

な取り組みを行っています。この機会に不正改造についての認識を深め、不正改造は絶対に行わないようにしましょう。

国土交通省「自動車点検整備推進協議会」ウェブサイト
URL <http://www.tenken-seibei.com/>

国土交通省東北運輸局宮城運輸支局「迷惑黒煙・不正改造車情報提供窓口」

〒022(23)2517



大崎高等技術専門校 オープンキャンパス

大崎高等技術専門校では、オープンキャンパスを開催します。

- 日時 6月13日(土) 午前10時～午後0時30分
- 内容
 - 全体説明
 - 訓練科の紹介
 - 施設見学
 - 体験授業

国家公務員「税務職員採用試験」(高校卒業程度)

税務のスペシャリストとして活躍する、活力溢れる税務職員を募集します。

●受験資格 令和2年4月1日において、高校卒業後3年を経過しない人、令和3年3月までに高校を卒業する見込みの人

●インターネット申込期間 6月22日(月)午前9時～7

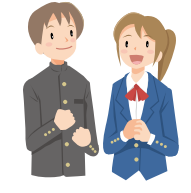

募集期限

- 1次予約募集 8月31日(月)
- 2次予約募集 令和3年1月31日(日)

●申し込み 電話で応募書類を取り寄せるか、ウェブサイトから応募書類をダウンロードしてください。

●公益財団法人 交通遺児育英会
〒0120(32)286
URL <https://www.kotsuji.com/>

第28回宮城シニア美術展作品募集

募集対象 日本画、洋画、

障害者検診のご案内

運動機能(筋力、関節の動きなど)を評価して、リハビリテーション専門医による医療相談を実施します。

●対象 在宅で生活する身体障害者手帳(肢体不自由)をお持ちの18歳以上の人。その他、要件があります。

●日時 6月17日(水) ※予約制、先着5人

●場所 宮城県栗原合同庁舎
●費用 無料
●宮城県リハビリテーション支援センター
〒022(78)3592



交通事故無料相談

弁護士相談

日時 6月18日(木) 午後2時～4時

●申し込み 事前に問い合わせ先に電話で申し込みください。

宮城県社会福祉協議会いきがい健康課
〒022(23)1171
URL <http://www.miyagi-sfk.net/>

2021美術展部門へ出展の「ねんりんピックかながわ2021」美術展部門へ出展

栗原市自立相談支援センター

ひありんく栗原
〒(22)7631

くらし・びとの お悩み出張相談会

暮らしや仕事、健康、家族などいろいろな悩みを持っていてる人を支援し、自立した生活に向け、問題を整理して解決方法を一緒に考えます。

日時 6月16日(火) 午後1時30分～3時30分

●場所 花山コミュニティセンター



相談員相談

日時 月～金曜日 午前8時30分～午後4時45分

※祝日、年末年始を除く

●場所 県民サービスセンター(宮城県栗原合同庁舎)
●県民サービスセンター
〒(22)2111

●対象 高校生、保護者および一般の人

●受け付け 9時30分から ※事前予約不要

●服装 体験授業では実技作業を行いますので、動きやすい服装で参加してください。

※木の家づくり科の体験を希望する人は、上靴(運動靴を持参してください)。

大崎高等技術専門校
〒0229(22)1357
Eメール okogi@pref.miyagi.jp

交通安全金予約募集

保護者が交通事故で死亡または、重度後遺障害となった家庭の子どもを対象とした、無利子の奨学金の予約募集を行っています。

●対象 令和3年4月に高等学校、高等専門学校、大学、短期大学、大学院、専修学校に進学予定の生徒・学生

●奨学金の種類

- 奨学金 月額2万～10万円 ※大学などは一部給付あり
- 入学一時金 20万～80万円 ※1年次1回限りで全額貸与
- 進学準備金の貸与 40万～80万円 ※入学一時金との併用不可

●奨学金返還期限 最長20年

並ぶとき 間を空けて 焦らずに

まるき内科クリニック
MARUKI Internal Medicine Clinic

診療科目: 内科・糖尿病内科
(一般検査) 採尿・採血・胃カメラ・胸部レントゲン・便検査

TEL 0228-24-8073
〒989-5625
栗原市志波姫堀口十文字1-1
<https://www.maruki-clinic.com/>

診療時間 月 火 水 木 金 土
午前 9:00~12:00
午後 14:30~18:00
休診日/水曜午後・土曜午後、日曜、祝日

当院 油橋バス停より徒歩3分(市民バス若柳線)

仙台銀行様 村山クリニック様
郵便局様 薬師伊豆店様
東北電力 油橋バス停
セブンイレブン様 マルエス様
丸の内様

楽しむならやっぱり **デイサービス郷の湯**

- 日帰り温泉
- リハビリ
- ロコモ
- 脳トレ
- 足湯
- パワーリハ
- おやつ作り
- マッサージ
- ウォーターベッド
- 通信カラオケ

お問い合わせ
☎54-2688
体験利用随時受付中!

みらいん くりはら人

魅力あふれる動画で地元を発信



しろとり だいじろう
白鳥 大二郎 さん(一迫清水目)

「一緒にいるような雰囲気、見て笑って楽しんでほしい」と話すのは、栗原TVという名前で動画共有サイトYouTubeに動画を投稿し、市内を始め近隣の観光名所や遊び場を紹介している白鳥 大二郎さん。

栗原で生まれ育った白鳥さんは、自分たちにできることで故郷の良さを発信したいと、昨年10月に市に焦点を当てた動画の投稿を始めました。幼なじみの2人と仕事の合間を縫って、自然体で楽しんでいる姿を撮影し、投稿しています。

動画のテーマは、地元の面白そうなスポットや祭り、展示といった季節の行事についての情報を持ち寄って決めているそうです。編集技術は独学で、バラエティー番組の構成などを参考に、試行錯誤しているとのこと。

「栗原TVを通して市を知ってもらい、行ってみたい、住んでみたいと思うきっかけづくりができればと思っています」と語る白鳥さん。今後も動画を投稿して、市の魅力を伝えていきたいそうです。

YouTube
栗原TV
チャンネル



※くりはら人の情報をお寄せください



日頃よりご愛顧いただきありがとうございます

かさキャンペーン

5,500円以上のお客様に
(技術料金) **かさをプレゼント!!**

キャンペーン期間
2020年 **6/1**月 **6/30**火



ビュティサロン ニューひらの

ニューひらの 楽館店
〒987-2293 宮城県栗原市楽館一丁目7番1号
0228-22-2187
定休日:毎週日曜日

営業時間
AM9:00~PM6:00
ハーマ受付PM5:00まで

ニューひらの 若柳店
〒987-3224 宮城県栗原市若柳
0228-32-2241
年中無休

※市は自主財源確保のために、有料広告を掲載しています。

今月の表紙：詐欺に気付いた読者

