

人・魅力・話題を満載した情報紙

ぎゅぎゅつとくりはら

2017

9

No.269

広報くりはら

【特集】
南部神楽の魅力に迫る





特集 南部神楽の魅力に迫る



秋になると遠くから聞こえてくる神楽のせりふや太鼓の音色。栗原に住む私たちにとって、あまり珍しいことではありませんが、このような民俗芸能は地域の貴重な宝です。何げなく神楽を見たことはあるけれど、その魅力に触れたことがない方も多いのではないのでしょうか。今月は神楽の伝承の取り組みと、その魅力に迫ってみます。

南部神楽の宝庫 栗原

宮城県北部で演じられている神楽の多くは「南部神楽」と言われ、岩手県南部では「仙台神楽」、「胆沢神楽」、「エンギ神楽」とも呼ばれています。その源流は岩手県一関市の自鏡山金剛院で、祈願のために行われていた法印神楽と言わ

れています。江戸時代、東北地方では、神楽は神に奉納するものとして、村や里に住んでいた修験者など、限られた人々たちにより行われていました。南部神楽は民衆のための神楽と言われているのですが、いつ、どのようにして始まったかは、よく分かっていません。

江戸時代末期に急速に広まった南部神楽。明治時代に入ると、民衆も神楽を自由に舞うことができるようになったことから、娯楽として民衆の前で神楽を舞う団体が急激に増え、爆発的な人気となりました。宮城県北部や岩手県南部には、現在も多くの神楽団体があり、中でも栗原は数多くの団体が活動する、まさに南部神楽の宝庫と言えます。

| 南部神楽の活動団体数 | |
|------------|-----|
| 栗原市 | 45 |
| 一関市 | 42 |
| 奥州市 | 25 |
| 大崎市 | 21 |
| 登米市 | 19 |
| 石巻市 | 5 |
| 大和町 | 5 |
| 気仙沼市 | 4 |
| 加美町 | 4 |
| 東松島市 | 3 |
| 南三陸町 | 3 |
| 平泉町 | 3 |
| 陸前高田市 | 2 |
| 美里町 | 2 |
| 金ヶ崎町 | 2 |
| 住田町 | 2 |
| その他 | 5 |
| 合計 | 192 |

出典：南部神楽に親しむ(2013年東北歴史博物館)

南部神楽の特徴と系統
神楽は、修験者などにより神に奉納するものとして舞われてきましたが、南部神楽は、神に対し舞っていない演目もあります。また、修験者など

の舞にはない、舞い手自身がせりふを言う特徴があるほか、演目に歌舞伎や地域の伝説なども取り入れられ、衣装も色鮮やかです。南部神楽には、各地へ伝わるための拠点となった地域などの違いにより、黒沢系、市野々系、山谷系、瑞山系、鹿島・道山系、達古袋系、鹿島・道山系、そして、拠点地域が不明なものとして分類された南部系の8系統があると言われています。

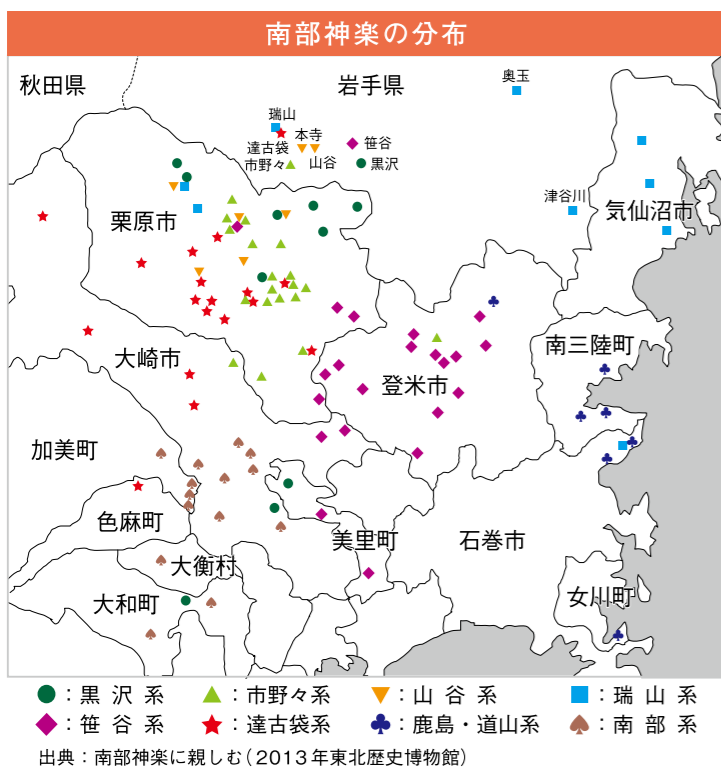



11歳のころに南部神楽を習い始め、今年で28年になります。神楽が好きで、中学3年生の時に独学で神楽面作りを始めましたが、その後、岩手県一関市の師匠に弟子入りし、指導を受けました。今では神楽面や、ザイ(馬の毛でできたかつら状のかぶり物)の製作販売、古い面の修理のほか、この地に残る古い神楽面の収集、保存もしています。先人

神楽を支える
神楽面彫り師
佐藤 高広さん
(栗駒中野下)

たちが残した作品を見ると、材料の特性を見極めながら、手間を惜しまず、丹精込めて作ってきた様子がうかがえ、とても勉強になります。これからも、より良い神楽面を残すため、努力を続けていきます。

神楽の伝承は、口伝えにより行われてきたため、人から人へつないでいかなないと続きません。もちろん簡単なことではありませんが、神楽は地域の宝です。子どもたちが将来、この文化を誇りに思えるように残していきたいと思っています。



2



1



4



3

1 本番さながらに太鼓や鉦を練習する中野神楽の皆さん 2 基本動作を繰り返し練習する児童たち
3 迫力の鶏舞が観客を魅了 4 平成29年度神楽教室開講式

南部神楽の価値を後世に

江戸時代末期、栗原に伝わり、一世紀半以上受け継がれてきた南部神楽。演舞される物語の内容やせりふがよく分からないという印象を持つ方もいるかもしれませんが、演目は、人の情けや親子の情愛など、現代の私たちに通じる内容も多くあります。また、神楽大会や鑑賞会では、演舞前に物語の解説が行われることも多く、初心者でも安心して鑑賞することが出来ます。神社の例大祭など演舞される機会が多くなるこの時期、その世界に触れてみてはいかがでしょうか。

さまざまな機会に演じられる南部神楽を鑑賞するうちに、魅力に引き込まれる方もいることと思います。そのような方は、ぜひ、近くの南部神楽団体の門をくぐってみてください。そこにはひた向きに南部神楽と向き合う伝承者たちの素敵な笑顔が待っています。



YouTube
栗原市チャンネルで
南部神楽を視聴できます

受け継がれる南部神楽

中野神楽
代表 佐竹 正義さん
(栗駒上野)

私たちは、行政とともに20年以上にわたり、神楽教室を開催してきました。週に2回、地域の子どもたちや神楽に興味のある方に教えています。教室では、神楽の基本である鶏舞から練習を始めます。足の運びが神楽のどの演目にも共通するからです。

私は、青年団活動をしてきた40年ほど前に、地域に伝わる南部神楽を残したいと思い、仲間とともに神楽の世界に飛び込みました。初めは私も鶏舞を習いましたが、手と足を一緒に動かすため、覚えるのに苦労したことを今でもはっきりと記憶しています。そのような中、ここまで続けてこられたのは、神楽が好きだからなんだと思います。

市内では、高齢化などで指導できる方がいなくなったり、少子化で受け継ぐ子どもたちがいないなどの理由から、活動を休止する団体が増えていきます。南部神楽の伝承が以前よりも難しくなってきましたが、先輩たちから受け継いできたものを、しっかりとつないでいきたいと思います。



**南部神楽の魅力を
突撃インタビュー**

神楽大会に来ていた方に、神楽の魅力を伺いました。

菅原 菜緒さん
(栗駒上野)

中学生の時に学校で鶏舞を習い、神楽のおもしろさを知りました。ちょうど昨年、地元のお祭りで鶏舞を教えてくれた先生に偶然出会い、神楽を習いたいとお願いし、程なく習い始めました。今は鉦を担当しています。

神楽は、物語の展開が分かりやすく、子どもから大人までの幅広い年代で楽しむことができるのが魅力だと思います。また、お面や色鮮やかな衣装も美しく魅力ですね。



南部神楽の魅力に触れてみよう! 南部神楽が楽しめるイベント紹介

| 開催日予定日 | イベント名 | 場所 | 開催日予定日 | イベント名 | 場所 |
|------------------|----------------|------------|--|---------------|--------------|
| 9月20日(水) | 第67回東北神楽大会 | 栗駒みちのく伝創館 | 7月第1日曜日 | あやめ祭り神楽大会 | 一迫山王史跡公園あやめ園 |
| 10月29日(日) | こればかりの里神楽伝承まつり | 旧富野小学校体育館 | 7月第3日曜日 | みちのく神楽大会 | 旧富野小学校体育館 |
| 平成30年 2月4日(日) | 尾松地区神楽鑑賞会 | 栗駒さんさんドリーム | 8月15日 | 栗駒ふるさとまつり神楽大会 | 栗駒みちのく伝創館 |
| 2月25日(日) | 第39回神楽鑑賞会 | 志波姫公民館 | *開催日は変更になることがあります。詳細は、今後発行する広報くりはら、市ウェブサイトをご覧ください。 | | |



▲金成夏まつりでの華麗なよさこい演舞



▲つきだて七夕まつり恒例の手踊りパレードとミスしずはた姫



▲若柳夏まつり流灯花火大会



▲しわひめ水車まつり



▲うぐいすの里夏まつり

夏の風物詩に魅了されて

栗原の夏を彩る夏祭りが市内各地で開催されました。悪天候が続いた今年の夏でしたが、出演者たちの元気いっぱいのよさこい踊りや、夜空に咲いた大輪の花火などが、湿った空気を吹き飛ばし、祭りを大いに盛り上げました。



観光の先進事例を学ぶ

各地の観光の先進事例や地方での観光の在り方などを学ぶ、「くりはら観光塾」が7月から一般社団法人くりはらツーリズムネットワークの主催により、開催されています。

8月10日(木)に行われた講座では、グリーンツーリズムが盛んな秋田県仙北市で、農家民宿を営む門脇 富士美さんを講師に招き、インバウンドの取り組みを学びました。門脇さんは、急増している外国人観光客の受け入れについて「やっけて楽しく、地域の活気や、国際交流につながることをうれしいです。」と語っていました。



栗原市の国際交流をバックアップ

7月24日(月)から、市では台湾など海外との交流や外国語の指導を通じ、地域の国際化を推進するため、国際交流員を配置しました。

アメリカ合衆国コロラド州から来日した交流員のコー・ヨン・フェイさんは、テキサス州ヒューストン出身で、デンバー大学を卒業し、日本語、英語、中国語の3カ国語が堪能です。

コーさんは、「自然豊かで、景色がきれいな栗原市の国際交流の推進と、国際化に貢献できるよう努力します」と抱負を語り、栗原での活躍を誓いました。



野球ができる喜び

9月29日(金)から京都府福知山市民球場などを会場にして開催される、第33回全日本還暦軟式野球選手権大会に、栗原シルバークラブが出場します。

この大会は、予選を勝ち抜いた全国の64チームが参加し、トーナメント方式で優勝を目指します。

選手の皆さんは、還暦を迎えた仲間とともに、野球ができる喜びを感じながら、全力プレーで野球を楽しんできたと話し、大会へ向けてチームの団結力がさらに強まってきているとのこと。



[左から]岩淵君、佐々木君

ベストをつくして栄冠を狙う

9月17日(日)、大阪府大阪市の府民共済スーパーアリーナで開催される、第12回全日本都道府県対抗少年剣道優勝大会に、小学生の部で岩淵俊哉君(若柳町館)、中学生の部で佐々木 佳祐君(若柳内谷川)が出場します。

岩淵君は出場に向け、「できる限りベストをつくしたい」と語り、佐々木君は、「自分の力を一杯発揮し、頑張りたい」と意気込みを語りました。

また、佐々木君は10月8日(日)に仙台市で開催される、全国道場少年剣道選手権大会にも出場します。



広がる交流の輪

8月20日(日)、栗駒総合体育館などを会場に、宮城ヘルシー2017ふるさとスポーツ祭栗原地区大会が開催されました。

平成元年から始まったこの大会は、誰でも気軽に参加できるもので、地域スポーツや生涯スポーツを通じて元気な毎日を過ごすことを目的に行われています。

当日は、各地区の代表選手約300人が、家庭バレーボールなどで熱戦を繰り広げ、お互いの好プレーをたたえあいながら、地域間の交流の輪を広げていました。



迫力の山車がまちを練り歩く

7月29日(土)と30日(日)に、くりこま山車まつりが行われました。

この祭りは、江戸時代に五穀豊穡を祈願する「新田の大早苗振り」が現在に伝わったもので、約300年の伝統があります。

今年も栗駒地区の皆さんが制作した、忍者や伊達政宗などをモチーフにした華やかな山車が商店街を練り歩き、沿道ではおもわず山車を見上げて驚ろく人や、写真を撮る人の姿が見られました。また、子どもたちの演奏するおはやしが、祭りをより一層盛り上げていました。



いっしょにやっぺし! Group 9

金成女鶏舞保存会

「形を崩さないように、しっかりと鶏舞を伝えていきたい」と話すのは、金成女鶏舞保存会の会長を務める佐藤 和子 さん。

金成女鶏舞保存会は、南部神楽の「鶏舞」を学ぶことを通じ、健康な毎日を送ることを目的に活動を開始し、今年で25年になります。

現在は、市内各地から集まった30歳代から80歳代までの会員16人で活動しており、月2回程度、栗駒地区の集会所を会場に練習を行っています。

会の名前は、女鶏舞ですが、男性でも参加でき、年齢の制限もありません。一緒に活動したい方は、ぜひ、参加してください。

問 金成女鶏舞保存会事務局 村上
☎ (42) 2720

※市内で活動する団体の
情報をお寄せください



野球



金成中学校野球部

剣道(男子団体)



若柳中学校男子剣道部

相撲(男子団体・個人)



栗駒中学校男子相撲部

日本一を目指して

8月18日(金)から21日(月)にかけ、平成29年度全国中学校体育大会が、佐賀、大分、宮崎の各県で開催され、金成中学校野球部、築館中学校女子ホッケー部、若柳中学校男子剣道部、栗駒中学校男子相撲部が出場しました。このうち、栗駒中学校男子相撲部と築館中学校女子ホッケー部が見事に全国第3位に入賞しました。

ホッケー(女子)



築館中学校女子ホッケー部

個人戦出場者(栗駒中学校)

- 3年 佐藤 綜哉 君(栗駒山口 左から1人目)
- 3年 三浦 将太 君(栗駒桜田下 左から2人目)
- 2年 後藤 大翔 君(栗駒中文字 左から3人目)

まちのプロフェッショナル! Company 5

金属資源をリサイクル

細倉金属鋳業株式会社は、三菱マテリアル株式会社のグループ会社として設立され、今年で30年になります。

車の使用済みバッテリーなどから、鉛を取り出し、電気分解で、99.99%という高純度の鉛の延べ板などを生産しています。また、この鉛は、国内蓄電池メーカーにより、自動車用バッテリーなどにリサイクルされ、私たちの生活に役立てられています。そのほか、高い技術力から、他社で再生できない金や銀を含む鉛混合物のリサイクルも行い、鉄以外の金属資源のリサイクルに貢献しています。

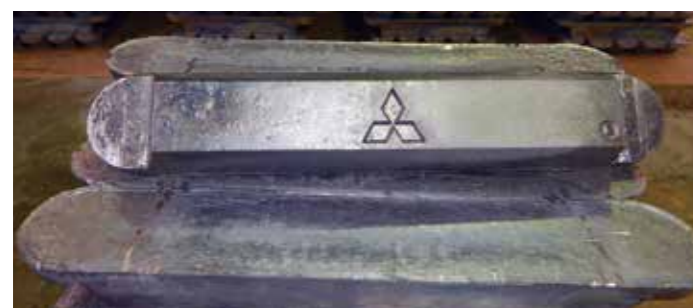

鉛の延べ板

細倉金属鋳業株式会社

- 所 在 栗原市鶯沢南郷荒町48
- 代表者 代表取締役 長谷川 望
- 従業員 146人
- 創 業 昭和62年3月

インタビュー

「鉛の製造工程の管理は、物づくりを通して会社や社会に貢献している実感があり、とてもやりがいを感じます」と語るのは、製錬部の高橋 建次さん。

高橋さんは、製造工程で作業する人に無理をかけず、効率良く生産できるように心がけているそうです。



軟式野球



米山 豊さん
(瀬峰中藤沢)

サッカー

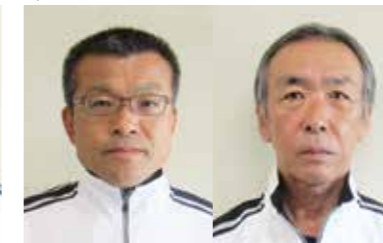

菅原 正憲さん
(栗駒八日町)

ソフトテニス



磐井 勉さん
(若柳上町)

秋田からつなぐ! つらなれ! 長寿の輪

9月9日(土)から12日(火)にかけて、秋田県で開催されるねんりんピック秋田2017に、ご覧の皆さんが出場します。

ソフトボール



鶯沢ヤングーズ

ゲートボール



栗原フレンズ

※出場選手の紹介は、紙面の都合上、団体名のみの紹介となります。

おらほの食育

親子で一緒に料理をしよう!

花山幼稚園 教諭 菅原 和美

食生活改善推進員協議会花山分会の皆さんの協力により、親子で料理を作り、楽しく食べる体験をしました。

子どもたちが上手に包丁を使ったり、かき混ぜたりする姿を見て、保護者からは、驚きや感心する声が聞かれました。親子で作って一緒に食べる食事は、とてもおいしかったようで、「自分でご飯が作れた」、「お母さんと作って楽しかった」とうれしそうに話し、たくさん子どもたちがごはんをおかわりしていました。

これからも幼稚園では、家庭や地域の団体などと協力しながら、食育活動の大切さを伝えていきたいと思ひます。



学校 きょういくの窓

夏休み親子理科実験教室

8月8日(火)に、宮城県総合教育センターの科学巡回車「なかよし号」が教育研究センターを訪問し、「夏休み親子理科実験教室」が開催されました。

市内小学校の3年生から6年生までの児童とその保護者88人が参加しました。初めに行われたデモンストレーションでは児童の代表が液体窒素で凍らせたバナナで、板にくぎを打ちつけると、参加者から歓声が上がりました。

その後は、ものづくり、実験、観察の3つの教室を体験しました。実験教室では、木炭電池を使ってモーターを回したり、観察教室では双眼顕微鏡で定規や砂鉄を観察するなど、親子と一緒に、普段なかなか触れることのない理科の世界を体験する良い機会になりました。



つくってみらいん たべてみらいん

ひじき入り元気が出るサラダ

※1人当たりの栄養価：73kcal、たんぱく質2.5g、塩分0.4g

材料(4人分)

- 乾燥ひじき 8g
- レタス 40g
- トマト 120g
- キュウリ 80g
- 大豆(水煮) 40g

- A ニンジン 50g
- タマネギ 30g

- B レモン汁 大さじ2
- オリーブオイル 大さじ1
- はちみつ 小さじ2
- 塩 小さじ1/4
- コショウ 少々

作り方

- ① 乾燥ひじきを5分ほど水にひたした後、さっと茹で、ざるにあげて、粗熱を取る。
- ② レタス、トマトは一口大に切り、キュウリは輪切りにする。
- ③ ①と②に水を切った大豆を加え、混ぜ合わせて器に盛る。
- ④ すりおろしたAにBを入れ、よくかき混ぜ、③にかけたら、出来上がり。

献立作成者

食生活改善推進員
菅原 すみ子

- ポイント**
- ・ひじきを入れることで、貧血防止になります。
 - ・ドレッシングは冷蔵庫で2日ほど保存でき、時間を置くことで味がなじんでさらにおいしくなります。



Smiling ~つながる~ 子育ての輪

子育て支援センター

【利用時間】月～金曜日 午前9時～午後5時

- 築館 ☎(22)9752
- 若柳 ☎(32)2176
- 栗駒 ☎(45)5581
- 高清水 ☎(58)2350
- 一迫 ☎(52)3925
- 鶯沢 ☎(55)3178
- 金成 ☎(42)3251
- 志波姫 ☎(22)8611

9/6～10/5

市内にお住まいの方なら、どのセンターでも利用できます。妊婦さんや里帰りの方も気軽に遊びに来てください。

記号の説明 場 場所 料 料金 申 申込期限 持 持ち物 雨 雨天中止

| 地区 | 日 時 | 主な行事名など |
|-----|---------------------|--|
| 築館 | 9月12日(火) 午前10時30分 | ミュージック・ケア 五感を刺激しながら音楽を楽しみます |
| | 28日(木) 午前10時30分 | 歯科講座 歯科衛生士による講話 |
| 若柳 | 9月13日(水) 午前10時 | 9月生まれの誕生会 場 若柳公民館 申 9月11日(月) |
| | 27日(水)～29日(金) 午前 9時 | おおきくなったかな 身体測定 |
| 栗駒 | 9月 6日(水) 午前10時45分 | 8月・9月生まれの誕生会・おはなし会 |
| | 10月 4日(水) 午前10時45分 | お月見会 |
| 高清水 | 9月 7日(木) 午前10時 | お友だちと一緒に遊ぼう 申 9月5日(火) 対象:平成26年4月から平成27年3月生まれ |
| | 9月28日(木) 午前10時30分 | 8月・9月生まれの誕生会 |
| 一迫 | 10月 4日(水) 午前10時30分 | お月見会 申 10月2日(月) |
| | 9月15日(金) 午前10時30分 | 8月・9月生まれの誕生会 申 9月13日(水) |
| 瀬峰 | 10月 4日(水) 午前10時 | にこにこ運動会総練習 場 瀬峰保育所 申 9月22日(金) |
| | 9月14日(木) 午前10時30分 | 8月・9月生まれの誕生会 申 9月12日(火) |
| 鶯沢 | 30日(土) 午前 9時 | 運動会 料 子ども1人300円 申 9月22日(金) |
| | 9月12日(火) 午前10時30分 | 8月・9月生まれの誕生会 申 9月8日(金) |
| 金成 | 20日(水) 午前10時 | 親子クッキング 場 金成やすらぎセンター 料 1家族200円 申 9月13日(水) |
| | 9月21日(木) 午前10時30分 | 9月生まれの誕生会・おおきくなったかな 申 9月19日(火) |
| 志波姫 | 28日(木) 午前10時30分 | つくってあそぼう 申 9月26日(火) お花紙でぶどう制作 |
| | 10月 5日(木) 午前10時30分 | お月見会 |

10/5までに申し込みが必要な行事

| | | |
|-----|--------------------|--|
| 築館 | 10月14日(土) 午前 9時 | 運動会 場 B&G築館海洋センター 料 子ども1人300円 申 9月20日(水) |
| 高清水 | 10月 6日(金) 午前10時 | 親子ミニ運動会 料 子ども1人400円 申 9月15日(金) |
| 一迫 | 10月 7日(土) 午前 9時30分 | 運動会 場 一迫活性化センター 料 子ども1人300円 申 9月8日(金) |
| 瀬峰 | 10月 7日(土) 午前10時 | 運動会 場 瀬峰テアリホール 料 子ども1人300円 申 9月22日(金) |
| 志波姫 | 10月 7日(土) 午前 9時 | 運動会 場 志波姫保育所 料 子ども1人300円 申 9月8日(金) |

※場の記載がない行事は各子育て支援センターで開催します。料の記載がない行事は無料です。申の記載がない行事は申し込み不要です。

みんなでおめでとう! 誕生会

若柳子育て支援センターでは、毎月、若柳公民館で誕生会を開催しています。誕生日を迎えた子どもへのインタビューのほか、みんなで歌を歌ってお祝いをしたり、パネルシアターなどを楽しみます。

「小さいから、まだ利用は早いかな」と思っている方も、一度、子育て支援センターに足を運んでみてください。きっと、家庭では見られない子どもたちの姿があると思います。



ぼくたちわたしたち むし歯ありません!

7月の3歳児健診で、むし歯のなかった子どもは、31人中25人でした。



| | | | | |
|----------------------|-----------------------|----------------------|----------------------|-----------------------|
| 伊藤 英治くん (築館) | 伊藤 翼くん (築館) | 菅原 陸くん (築館) | 高木 優志くん (築館) | 鈴木 葵ちゃん (若柳) |
| 高橋 遥乃ちゃん (若柳) | 早坂 昊佑くん (若柳) | 兵藤 光真くん (若柳) | 松下 楓ちゃん (若柳) | 石川 セレンちゃん (栗駒) |
| 氏家 優希ちゃん (栗駒) | 及川 翠織くん (栗駒) | 尾形 星南ちゃん (栗駒) | 熊谷 隆介くん (栗駒) | 鈴木 紡くん (栗駒) |
| 高橋 冬馬くん (栗駒) | 佐々木 天翔くん (高清水) | 佐藤 凛ちゃん (一迫) | 佐々木 愛翔くん (瀬峰) | 後藤 朝也くん (鶯沢) |
| 後藤 紗和ちゃん (鶯沢) | 菅原 結菜ちゃん (金成) | 菊地 桐矢くん (志波姫) | 斉藤 悠伸くん (志波姫) | 三浦 翠くん (志波姫) |



認知症は早期発見・早期治療が大切です。もっと知ろう! 認知症



認知症は脳の病気で、老化や脳の衰えとは違います。また、種類もさまざま、症状も異なります。

次の症状を感じたら、早めにかかりつけ医に相談したり、専門医を受診し、早期発見、早期治療しましょう。

こんな症状に注意!

- ①体験したことや、知っているはずのことがなかなか思い出せなくなったり、何度も同じ質問を繰り返す。(記憶障害)
- ②時間や日付が分からなくなったり、知っている場所が分からなくなる。(見当識障害)
- ③何かを行うのに順序が分からなくなったり、段取りができなくなる。(実行機能障害)
- ④理解力や、判断力が低下する。
- ⑤言いたい言葉が出てこない。

2次的な症状にも注意!

上記の症状に加え、不安や焦り、体の不調、周囲の不適切な対応などが影響すると、次の症状が現れやすくなります。

- ①妄想や幻覚により、興奮したり落ち着かなくなる。
- ②徘徊や、使いじり、過食などの混乱した行動を取る。
- ③自信を無くし、無気力になる。

認知症について、もっと詳しく知りたい方は、市の認知症サポーター養成講座の受講をお勧めします。

認知症サポーター養成講座
市ウェブサイト



歯っぴいスマイル



歯と口の話99 「指しゃぶりをやめさせるには？」

栗原市歯科医師会
☎(32)6310

Q1 3歳の子どもの指しゃぶりをやめさせるには、どうすれば良いですか?

A1 指をくわえるという子どもの愛くるしいしぐさですが、歯並びを変形させ、乳歯の開咬や上顎前突を引き起こすことは驚くばかりですが、子どもの指しゃぶりは3歳ごろがピークで、以後徐々に減少します。指しゃぶりを減らす時間も、寝入りばな、就寝中、退屈なときに次第に限られ、その頻度も減ってきます。

幸いなことに、歯の生えかわりが始まる半年から1年前、つまり4歳半から5歳までにやめることができれば、歯並びにはほとんど影響がありません。同じ理由で、毛布しゃぶり、タオルしゃぶり、ガーゼしゃぶり、おしゃぶりの常用についても、4歳半から5歳までにやめた場合には歯並びに影響がないそうです。

Q2 5歳の子どもの指しゃぶりをやめさせるには、どうすれば良いですか?

A2 5歳を過ぎても指しゃぶりをしている子どもの場合には、永久歯の歯並びに影響が出てくる可能性があります。

とはいえ、5歳前後の子どもは自立心が芽生えはじめ、環境の変化(たとえば幼稚園入園や進級、誕生日の前後)や友だち遊びなど、指しゃぶりをやめるタイミングがそろいやすいため、何かのきっかけで自然とやめることも珍しくありません。また、家族ではない第三者(親しい幼稚園の先生や歯科医など)が子どもにきちんと言い聞かせると、案外簡単にやめることも多いようです。

しかし、小学生になっても頑固な指しゃぶりをしている友達と遊べないような場合には、親子関係や生活環境に問題があり、心理的要因が背景にあるとされます。

この場合、歯科医がその背景を探るのは難しく、また期的には対処できないことも多いので、むしろ積極的に矯正治療を選択した方が良いと言われます。



自然災害との共生と豊穡の大地の物語

ジオパーク推進室 (21)0020



栗駒山麓ジオパーク だより 14

広大な乾田とねじりほんによ

現在の四季折々の田園風景は、大地や自然の恵みと、人の営みや知恵によって、つくりあげられたものです。

●田んぼの乾田化

市内では、宮城県の三大耕土の1つである金成耕土をはじめとして、多くの場所で稲作が行われてきました。

江戸時代から、大規模な河川の改修や用排水路の整備が行われ、田んぼへの注水・排水が容易になったことで、1950年代には市内の湿田が、ほぼ乾田化されました。

それにより、農作業の機械化が進み、農業の効率化につながりました。



▲広大な金成耕土と栗駒山

●ねじりほんによと渡り鳥

秋の収穫期、稲刈り後には、栗原の田園風景に特徴的な「ねじりほんによ」を見ることができます。

「ねじりほんによ」とは、市公式キャラクターのモデルにもなっているもので、収穫した稲わらをらせん状に棒に掛けたものです。らせん状にすることで、栗駒山から吹き降ろす乾いた風が巡りやすくなり、稲わらの乾燥を容易にし、稲わらの乾燥を容易にし、稲の束を重ね直す作業が省けます。これは、栗原の貴重な地域文化の1つです。

そして、この時期になると、シベリアから毎年約10万羽のガンやハクチョウなどの水鳥が、越冬のために飛来します。伊豆沼などのガンの朝の飛び立ちや夕方のねぐら入りは、自然のダイナミックな一面を目の当たりにできる瞬間です。



▲知恵と工夫によって形成された「ねじりほんによ」



▲冬の風物詩、ガンの飛び立ち

活発な討論で魅力を発信

8月4日(金)と5日(土)、市内を会場に第6回東北ジオパークフォーラムin栗駒山麓を開催し、東北各地のジオパーク関係者や市民など約300人が参加しました。フォーラムでは、日本観光振興協会特別研究員の丁野朗氏や鳥海山・飛島ジオパーク主任研究員の岸本誠司氏による講演、市内を巡る5つのジオツアー、分科会などが行われました。分科会では、東北各地のジオパークの取り組み紹介や活動中での悩み、改善策などを率直に討論し、今後の活動について活発な意見が交わされました。



▲多くの意見が飛び交った分科会

みんなで としょかん

栗原市立図書館 (21)1403

【開館時間】

- 火～金曜日:午前10時～午後6時
- 土・日曜日:午前9時～午後5時

【休館日】

- 毎週月曜日・祝日
- (祝日が月曜日の場合はその翌日)



市ウェブサイト

おすすめの本

ゆめねこ
ある日の夜、猫がやってきた。猫の目は大きなビー玉のよう。見ているとくるくる回り出して、けんちゃんもくるくるくるくる。気が付くと、猫の耳が生えていた!

真珠まりこ作・絵



はくぶつかんのよる
夜、静かな眠りにつくコンフリユアンス博物館。ところが、1匹の黄色いチヨウが逃げ出したのをきつかけに、あらゆる生き物や化石や道具たちが動き出し……。

イザベル・シムレール文・絵



マイ・ディア・ポリスマン
交番勤務の巡は女子高生あおひが去った後、交番前のベンチにさっきまで無かったはずの財布を見つけた。誰が、なぜ、どうやって?持ち主を捜し始めた巡は、意外な事実を知る。

小路幸也著



名字でわかるあなたのルーツ
奈良の「高い橋」にちなむ朝廷の料理番「高橋」。水軍で知られる大阪発祥の一族「渡辺」。名字の由来を知れば、一族と地域、国家の歴史がわかる。約2,500の名字のルーツを解説。

森岡浩著



子や孫にしばらくられない生き方
私のリビングには孫のおもちゃを置かない。食事は時間が合う夜だけ一緒に。二世帯同居の著者が、子や孫と近い距離をとり、互いに自立するための生き方や実践ルールを紹介。

河村都著



お知らせ

今年もやります! ブックラリー

年代別のおすすめ本20冊を読んで、スタンプを集めよう。スタンプ10個、20個でプレゼントがあります。読書の秋に向けて、お気に入りの一冊を見つけてみませんか。
◆期間 9月1日(金)～平成30年3月31日(土)
◆対象 幼児～一般
※対象ごとにおすすめ本が異なります。
※一迫ふれあいホール図書室、金成生涯学習センター図書室に返却してもスタンプがもらえます。

9月の予定

移動図書館車「ブックくる号」

※ 悪天候の場合は、中止することがあります。

【Aコース】13日(水)、27日(水)
花山小学校(午前10時15分～10時45分)

【Bコース】14日(木)、28日(木)
瀬峰公民館(午後2時～2時30分)
高清水総合支所(午後2時50分～3時20分)
志波姫小学校前駐車場(午後4時～4時30分)

【Cコース】6日(水)、20日(水)
若柳公民館(午後2時20分～2時50分)

【Dコース】7日(木)、21日(木)
栗駒総合支所(午後1時30分～2時)
鶯沢公民館(午後2時30分～2時50分)
鶯沢小学校(午後3時15分～3時45分)

市内の「おはなし会」情報

- 市立図書館
 - 絵本
 - とき 2日(土)、9日(土)、16日(土)、30日(土)
 - ①午前10時30分～10時50分
 - ②午後2時30分～3時
 - すばなし
 - とき 7日(木)午後3時30分～
 - 9日(土)午後2時～
- 若柳公民館
 - とき 9日(土)
 - 午前10時～11時
- 栗駒図書室
 - とき 9日(土)
 - 午前10時～11時

9月の特集コーナー

星みーつけた

情報交換プラザ展示

絵手紙友の会

期間 9月1日(金)～30日(土)

※個人・グループ活動の発表をしてみませんか?無料で利用できます。



お知らせ

ジャズコロポくりはら2017

- 日時 10月1日(日)
- 開場 午後2時30分
- 開演 午後3時
- 場所 栗原文化会館
- 入場料 無料
- ※入場券は、9月5日(火)から、各教育センターまたは各総合支所市民サービス課、栗原文化会館、若柳ドリーム・パルで配布します。

問 教育部社会教育課 ☎(42)3514

募集

古文書解説講座

- 今年度は伊達政宗生誕450年です。政宗の文書から、古文書解説の基礎知識と、その文書の背景となる栗原の歴史を学びます。初心者の方でも分かるように解説します。
- 日時 10月7日(土)、14日(土)、21日(土) 午後1時30分～3時

問 教育部社会教育課 ☎(42)3514

●場所 一迫埋蔵文化財センター(山王ろまん館)

●講師 仙台市博物館 倉橋真紀氏

●内容 「伊達政宗の文書を読んでみよう2」

●対象 市内在住の方

●定員 50人(先着順)

●参加費 無料

●申し込み 10月5日(木)まで問い合わせ先に、電話で申し込みください。

問 教育部文化財保護課 ☎(42)3515

心の安らぎ写経講座

- 日時 9月20日(水)午前10時～正午
- 場所 瀬峰公民館
- 定員 20人(先着順)
- 参加費 1,000円
- 申し込み 9月15日(金)まで問い合わせ先に、電話で申し込みください。

問 瀬峰・高清水教育センター ☎(38)2127

太極拳初心者教室

- 日時 9月16日(土)午後2時30分～3時15分
- 場所 栗駒総合体育館
- 定員 15人(先着順)
- 参加費 830円

問 栗駒総合体育館 ☎(45)5885

●申し込み 9月15日(金)まで問い合わせ先に、電話で申し込みください。

問 栗駒総合体育館 ☎(45)5885

トレーニンググループ利用講習会

- 栗駒総合体育館
- 日時
 - 毎週水・木曜日 午後7時30分～8時30分
 - 9月16日(土)午後1時～2時
 - 申し込み 開催日の前日まで問い合わせ先に、電話または直接申し込みください。

問 若柳総合体育館 ☎(32)3313

トレニンググループ

- 若柳総合体育館
- 参加費
 - 一般 200円
 - 高校生以下 100円
 - 申し込み 開催日の前日まで問い合わせ先に、電話または直接申し込みください。

問 若柳総合体育館 ☎(32)3313

特別障害者手当の現況届などを忘れずに

現在、特別障害者手当などを受給している方から、現況届を提出していただき、引き続き手当を受けることができるか確認します。現況届が提出されない場合は、8月分以降の手当が受けられなくなり、また、新たに特別障害者手当、障害児福祉手当に該当すると思われる方は、問い合わせ先に相談してください。

特別障害者手当

●対象 20歳以上で著しく重度の障害があるため、日常生活において常時特別な介護を必要とする在宅の方

●持参するもの

- 受給している方
 - 現況届、所得状況届、印鑑、所得額等の調査に係る同意書、公的年金証書・公的年金額改定通知書
 - 新たに申請する方
 - 認定請求書、診断書、所得状況届、印鑑、所得額等の調査に係る同意書、公的年金証書、公的年金改定通知書
 - ※施設に入所中の方、病院などに3カ月を超えて入院している方、本人またはその

扶養者の所得が一定額を超える方は受給できません。

障害児福祉手当

●対象 20歳未満で重度の障害があるため、日常生活において常時介護を必要とする在宅の方

●持参するもの

- 受給している方
 - 現況届、所得状況届、印鑑、所得額等の調査に係る同意書、特別児童扶養手当証書
 - 新たに申請する方
 - 認定請求書、診断書、所得状況届、印鑑、所得額等の調査に係る同意書、特別児童扶養手当証書
 - ※施設に入所中の方、本人またはその扶養者の所得が一定額を超える方、障害を理由とする公的年金を受給している方は受給できません。

※新たに申請する方は随時受け付けします。

●提出先 居住する地区の総合支所市民サービス課

問 市民生活部社会福祉課 ☎(22)1340

ねじりほんによに投票を

今年も全国のゆるキャラが投票で人気度を争う、ゆるキャラグランプリ2017に、市マスコットキャラクター「ねじりほんによ」が出場しています。

皆さんの投票をよろしくお願いします。

投票は、パソコン、スマートフォンなどからでき、1つの端末で1日1回投票することができます。

●投票期限 11月10日(金)

URL <http://www.yuruga.jp/vote/>

問 企画部市民協働課 ☎(22)1164

●提出期限 9月11日(月)

●共通事項

●提出先 居住する地区の総合支所市民サービス課

問 市民生活部社会福祉課 ☎(22)1340

市内の文化財散策

④大穴山遺跡の発掘調査

大穴山遺跡は花山地区の大穴山と松木山にあります。標高約138メートルから170メートルの丘陵に位置する旧石器時代、縄文時代の遺跡です。林道の整備に伴って、平成27年11月から平成29年6月にかけて発掘調査を実施しました。今回はその調査で見えられた落とし穴の一部について紹介します。

落とし穴は全部で5基発見されました。このうち3基は丘陵の緩やかな斜面で確認され、上から見ると細長い楕円形をしています。3基のうち最も大きいものは長さが約2.5メートル、深さが約0.9メートルあります。

これらの断面は逆三角形で、うち1基の両端の壁は内側に反っており、簡単には抜け出せないようになっています。これらの特徴は縄文時代の落とし穴によく見られます。落とし穴は獲物を捕らえるためのわなであり、一定間隔の列状に並んだ状態で見つかる場合があることから、獣道に沿って設置されていたと考えられます。

このほか、旧石器時代の石器や縄文時代早期から前期ごろの可能性のある土器が確認されたことから、非常に古くから人々が活動していたことがわかりました。

問 教育部文化財保護課 ☎(42)3515



発掘調査風景



市長コラム

「ふるさとを離れても」

6月17日から25日の間、在京ふるさと会9団体のうち、3団体の総会に参加してきました。

在京ふるさと会は、平成17年の栗原市誕生以前から活動しており、今年で50周年を迎える団体もあります。

私が参加して強く感じたことは、在京ふるさと会の方々の「ふるさと栗原」に対する熱い思いでした。会員相互の交流はもとより、ふるさとの応援団として、さまざまな分野で情報を発信している会員の方々の話や、同郷の友人たちと懐かし語り合う様子を見て、「ふるさと栗原」への思いを肌で感じる事ができました。

その中でも、在京ふるさと会の方々が、暮らしていた当時の活気あふれる栗原の再生も一つの大きな課題であると再認識しました。遠く栗原を離れ、活躍されている皆さんが誇りに思える「ふるさと栗原」を築いていかなければならないと、あらためて決意を固めました。

栗原市長 千葉健司



▲東京高清水会総会



平成29年度 青空大使 派遣事業現地研修

7月23日(日)から29日(土)までオーストラリア・クイーンズランド州で、青空大使派遣事業現地研修を実施しました。

市内に住む中学2年生20人が、海外の生活や文化、風土などの体験、現地中学生との交流やファームステイ(農家民泊を通じて、日本とは異なる文化に触れる貴重な体験を積みました。

団員の体験を紹介します。
教育部社会教育課
☎(42)3514



高清水中学校

佐々木 陸人 君(高清水7区)



僕が青空大使に応募した理由は、英語を使って生活したいと思ったからです。

小さいころから英語を学んでいましたが、今までの日常生活ではほとんど使う機会がなく、これまでは、テストのために勉強していました。

出発前には、自分の英語がどれだけ通用するか、期待と不安が入り交じった複雑な気持ちでしたが、失敗を恐れずに、自分から話し掛けていくことだけは心に決めていました。

事前研修では、団員同士、最初は緊張して会話も少なかったですが、みんなと話そうと努力を積み重ね、その度に打ち解けていき、さすがに深まっていききました。また、オーストラリアでは、プレゼンテーションなども積極的に進め、栗原の文化を知ってもらうことができました。

今回の研修で学んだこの経験を大切に、今後に生かしていきたいです。

築館中学校

渋谷 優芽 さん(築館伊豆二区)



約一週間のオーストラリアでの現地研修は、初めての海外生活の一日一日が貴重で大切な経験ばかりでした。

農場を経営しているホストファミリーのお宅に二泊しました。とても優しい雰囲気を持ったお父さんとお母さんで、将来の夢を聞かれて、身長を伸ばしたいと冗談半分、本気半分で返事をしたところ、その日の晩ご飯ではたくさん食べなさいと何度も言ってもらいました。別れの時には、寂しさから後を追いかけてお母さんに抱きついてしまいました。

現地での学校交流では、バイ(パートナー)役の生徒)に英語で自分の気持ちを伝えようと必死に頑張りました。単語を繰り返したり、身振りを交えたり、悪戦苦闘しながらでしたが、バイは優しく対応してくれましたので、何とか伝わりました。今思い返せば、自分の英語が外国の人に伝わったことは自信につながりましたが、相手の言っていることがなかなか理解できなかったもので、リスニングの勉強不足だったと反省しています。

同行した佐藤団長が帰省式で話した「この失敗は知恵に、成功は自信になります。」という言葉を忘れず、研修で得たことを今後の学校生活や自分の成長に生かしたいと思います。



くりはら元気アップ体操で 介護予防〜元気な毎日を応援〜

市の人口約7万人のうち、65歳以上の方が37%を占め、今後も高齢化が進む見込みです。また、介護が必要になる方も年々増え続けています。市では、介護が必要な状態にならないように、市民の皆さんと一緒に介護予防に取り組んでいます。

くりはら元気アップ体操で 筋力アップ

年齢を重ねると、体力の低下や筋力の衰えにより、低栄養状態になったり、転倒によるけがなどで介護が必要な状態につながりやすくなります。そのため、市では、筋力アップができる「くりはら元気アップ体操」を紹介しています。

この体操は、元気な方も弱くなった方も一緒にできるように、いすに座ってゆっくり手や足を動かすトレーニングです。その人の体力に合わせて、手足におもりを付け徐々に負荷をかけることで効果が期待できます。また、友人や近所

の方同士など、5人以上のグループが週1回集まり、DVDを見ながら、筋力アップの体操をするものです。

グループの皆さんで集まる場所やテレビ、DVDプレーヤー、体操で使ういすなどの準備が必要になりますが、一人で取り組むよりも、みんなで行く方が、続けられると好評です。また、始める前は「週1回集まるのができるか不安」という声も聞かれましたが、実際にやってみると、「週1回の集まりが楽しく、待ち遠しくなった」、「体操も良いが、その後の会話が楽しい」、「週1回集まる場所ができ、地域の見守り活動も効率よくできるようになった」など、体力向上以外の効果もあります。

これまでに取り組んだ皆さんの声を紹介します。



参加グループの声

金成片馬合なでしこ会の皆さん

会員の自宅に週1回集まり、体操に取り組みました。高齢の会員も多く、初めは体操がきつく感じましたが、慣れてくると、もう終わったのかと思うほどでした。会員からは、「ペットボトルのふたを開けることができるようになった」、「散歩でも、みんなと同じペースで付いていけるようになった」との声が寄せられるなど、効果が出ています。



鶯沢森下住宅の皆さん

体操に取り組む前は、一人暮らしの方も多いため、1日誰とも話すことがないなど、一人暮らしに不安を感じていました。体操をすることで、

体力が付いたほかに、会話や交流も増え、お互いの安否の確認にもつながっています。



▲体力測定結果で効果を実感

金成沢辺下一区の皆さん

体操で顔を合わせるようになってから、自然とあいさつを交わすようになりました。また、週一回の体操の日が待ち遠しくなりました。



くりはら元気アップ体操を 始めたい方は

始める前ほどのグループでも、「毎週集まるのができるだろうか」など不安を抱えていました。それでも、実際に取り組んでみると大きな効果が出ています。くりはら元気アップ体操に取り組もうか迷っているグループや興味のある方は、ぜひ、気軽に問い合わせください。

☎市民生活部介護福祉課

- 築館・志波姫地域包括支援センター ☎(22)1350
- 若柳・金成地域包括支援センター ☎(24)8080
- 栗駒・鶯沢地域包括支援センター ☎(42)3233
- 瀬峰・高清水地域包括支援センター ☎(45)2471
- 一迫・花山地域包括支援センター ☎(59)3861
- 築館・志波姫保健推進室 ☎(22)1171
- 若柳・金成保健推進室 ☎(32)2126
- 栗駒・鶯沢保健推進室 ☎(45)2137
- 高清水・瀬峰保健推進室 ☎(58)2119
- 一迫・花山保健推進室 ☎(52)2130



特定外来生物ヒアリに注意

ヒアリは攻撃性が強く、刺された場合、やけどのような激しい痛みがあり、急激で重度なアレルギー症状を起す可能性があります。発見したら自分で駆除しようとせず、問い合わせ先に連絡してください。

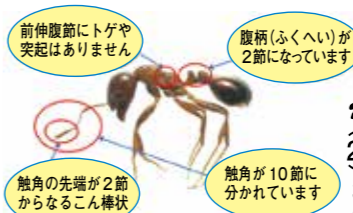

問 市民生活部環境課 ☎(22) 3350

栗駒山交通渋滞対策の実施

紅葉時期の交通渋滞を解消するため、シャトルバスの運行を行います。いわかがみ平の駐車場が満車になり次第運行します。この際は、いこいの村栗駒跡地周辺の臨時駐車場に駐車してください。

● 期間 9月23日(土)～10月15日(日)
● 時間 午前7時～午後3時

家屋を取り壊したら届け出を

固定資産税は、毎年1月1日現在で、土地や家屋、償却資産を所有している方に課税されます。

平成29年中に家屋を取り壊した場合は、平成30年度以降は課税されませんが、届け出がない場合には、引き続き課税対象となる場合があります。

「家屋滅失届出書」を税務課または各総合支所市民サービス課に、提出してください。

問 総務部税務課 ☎(22) 1121
各総合支所市民サービス課

第10回特別弔慰金の支給

戦没者死亡当時の三親等内

親族で、次の要件を満たす方に、特別弔慰金(額面25万円、5年償還の国債)が支給されます。

● 支給の対象者 戦没者などの死亡当時のご遺族で、次のいずれかに該当する方

- ①平成27年4月1日までに戦傷病者戦没者遺族等援護法による弔慰金の受給権を取得した方
- ②戦没者などの子
- ③戦没者などと生計関係があった父母、孫、祖父母、兄弟姉妹
- ④右の③以外の父母、孫、祖父母、兄弟姉妹
- ⑤右の①から④以外の三親等内の親族

※戦没者などの死亡時まで引き続き1年以上生計関係があった方に限ります。
※遺族一人に特別弔慰金が支給されません。

● 請求期限 平成30年4月2日(月)

● 請求窓口 請求する方がお住まいの地区の総合支所市民サービス課
問 市民生活部社会福祉課 ☎(22) 1340
各総合支所市民サービス課

子育て応援、母子・父子家庭、心身障害者医療費助成受給者証の更新

医療費の助成を受けている方は、9月29日(金)までに更新申請書の提出が必要です。これは、引き続き医療費助成を受けられるかどうか、確認するためのものです。対象の方には文書で通知しますので、必要書類などを添えて提出してください。

この申請書を提出しない場合、10月以降の医療費助成が受けられなくなりますので、忘れずに手続きをしてください。

子育て応援医療費対象者

18歳以下の児童
母子・父子家庭医療費対象者

- ① 母子・父子家庭の母(父)と18歳以下の児童
- ② 父母のいない18歳以下の児童

※年齢は平成30年3月31日時点

心身障害者医療費対象者

- ① 身体障害者手帳の1・2級と、3級の内部障害者
- ② 療育手帳のA判定者か職親※に委託しているB判定者
- ③ 特別児童扶養手当1級受給者

※知的障害者を預かり、自立更生のために指導や訓練を行う方

問 市民生活部子育て支援課 ☎(22) 2360
市民生活部社会福祉課 ☎(22) 1340
各総合支所市民サービス課

平成29年第5回栗原市議会定例会

次のとおり議会定例会を開催します。気軽にお越しください。

日程・内容

- 9月12日(火)本会議 会期の決定、議案の提案理由説明など
- 20日(水)～22日(金)本会議 一般質問(個人質問) 議 一括質問(個人質問) 総括質疑など
- 26日(火)各常任委員会 付託議案審査
- 27日(水)本会議 各常任委員長報告、質疑、討論、採決など

議会中継をします

市ウェブサイトの議会情報から、本議会のインターネット中継を視聴できますので、ご覧ください。

URL <http://www.discussion.net/kuriharasi/index.html>

問 議会事務局 ☎(22) 1170

心にきざむ文化講演会

問 教育部社会教育課 ☎(42) 3514

プロファイギュアスケーターの鈴木明子氏を講師に招き、鈴木氏の経験をもとに、「強い自分も弱い自分も受け入れ、一つ一つ、少しずつクリアしていくことの大切さ」について講演会を開催します。

● 日時 10月14日(土) 午後2時～
※開場は30分前
● 場所 栗原文化会館
● 講師 慶應義塾大学システムデザイン・マネジメント

研究所 研究員
プロファイギュアスケーター 鈴木明子氏
演題 「ひとつひとつ。少しずつ。自分らしく前へすすむ」

※入場料は無料ですが、入場券が必要です。
※入場券は、9月15日(金)から各教育センターまたは各総合支所市民サービス課、栗原文化会館、若柳ドリーム・パルで配布します。



▲講師 鈴木 明子氏



▲昨年の文化講演会の様子

ビックくりはら！ 子育ての街、くりはら

問 企画部企画課定住戦略室 ☎(22) 1125

市では、移住定住を促進するため、子どもを健やかに、のびのびと「ビック」に育てるなら、子育て支援が「びっくり」するほど充実している「くりはら」で、をコンセプトに、子育て世代に向けたインパクトのある情報発信として、県内各テレビ局でのCM放送をはじめ、子育て支援制度などをまとめた特設情報ウェブサイトを開発しています。

支援制度だけではなく、住まいや仕事に関する支援制度も掲載しています。ぜひ、ご覧ください。

URL <http://bikrihara.com/>



心も体も大きく育つ、豊かな暮らしと、大きな子育て支援が自慢です。



就業構造基本調査に協力してください

10月1日を基準日とし、就業構造基本調査を実施します。この調査は、国民の就業の状態を調査し、雇用政策、経済政策などの各種行政施策立案に必要な基礎資料を得ることや、学術研究に活用することを目的に実施します。

市内では、総務省が選定した21調査区が対象となり、無作為に抽出された約315世帯の15歳以上すべてのの方に、調査票の記入をお願いします。対象調査区の方には、9月上旬から宮城県知事が発行した調査員証を持った調査員が各世帯を訪問し、調査について説明します。

調査の趣旨をご理解いただき、調査員に調査表を提出するか、インターネットで回答をお願いします。

問 企画部市政情報課
☎(22) 1126

10月31日まで 秋の農作業安全確認 運動期間です

農作業を安全に行い、事故を防止するため、次のことに注意し、心にゆとりを持った

ため池での水難事故 防止、安全・保全管理の徹底

宮城県内では、平成22年度から平成28年度までの7年間で、ため池などでの水難死亡事故が10件(13人死亡)発生しています。子どもたちが水遊びや釣りなどに夢中になり、ため池や水路に転落する死亡事故が後を絶ちません。また、近年は高齢者の水難事故も発生しています。子どもや高齢者のいる家庭では注意するよう呼びかけが大切です。

一方、ため池の管理者は、日常から農業用ため池やその周辺を点検し、危険箇所を確認し、安全柵や立て看板などの設置により未然に事故を防止する必要があります。

問 産業経済部農林振興課
☎(22) 1135



ため池での水難事故 防止、安全・保全管理の徹底

宮城県内では、平成22年度から平成28年度までの7年間で、ため池などでの水難死亡事故が10件(13人死亡)発生しています。子どもたちが水遊びや釣りなどに夢中になり、ため池や水路に転落する死亡事故が後を絶ちません。また、近年は高齢者の水難事故も発生しています。子どもや高齢者のいる家庭では注意するよう呼びかけが大切です。

一方、ため池の管理者は、日常から農業用ため池やその周辺を点検し、危険箇所を確認し、安全柵や立て看板などの設置により未然に事故を防止する必要があります。

URL https://www.maff.go.jp/j/housin/bousai/bousai_saigai/b_tanneike/

問 産業経済部農村整備課
☎(22) 1138

情報公開・個人情報保護制度の運用状況

市の情報公開条例と個人情報

情報公開制度

| 行政文書開示請求 (単位: 件) | | 75 |
|------------------|------------|----|
| 処理状況 | 開示 | 9 |
| | 部分開示 | 62 |
| | 非開示 | 0 |
| | 取下げ・不存在など | 5 |
| | 情報提供(簡易開示) | 0 |
| | 他制度で対応 | 0 |
| 合計 | | 76 |

個人情報保護制度

| 個人情報開示請求 (単位: 件) | | 19 |
|------------------|------------|----|
| 処理状況 | 開示 | 2 |
| | 部分開示 | 4 |
| | 非開示 | 0 |
| | 取下げ・不存在など | 2 |
| | 情報提供(簡易開示) | 11 |
| | 合計 | 19 |
| 訂正請求、是正申出、苦情相談 | | 0 |

秋の交通安全 県民総ぐるみ運動

9月21日(木)から30日(土)の期間で秋の交通安全県民総ぐるみ運動を実施します。また、最終日は「交通事故死ゼロを目指す日」です。

一人一人が交通ルールを守り、悲惨な交通事故をなくしましょう。



※数に限りがありますので先着順になります。

問 市営深山牧野 産業経済部畜産園芸課
☎(47) 2025
☎(22) 1136

- **運動の重点**
- 子供と高齢者の安全な通行の確保と高齢運転者の交通事故防止
- 夕暮れ時と夜間の歩行中、自転車乗車中の交通事故
- **メインスローガン**
- 守ろう交通ルール 高めよう交通マナー
- 交通ルール 守るあなたが 守られる

防止

□ すべての座席のシートベルトとチャイルドシートの正しい着用の徹底

□ 飲酒運転の根絶

問 総務部危機対策課
☎(22) 1149



9月は廃棄物不法投棄防止強化月間

廃棄物の不法投棄は、私たちの生活環境の破壊につながり、法律でも禁止されています。

市では、宮城県などと協力し、不法投棄防止の巡回パトロールなどを実施しています

電話予約による証明書の時間外交付

平日の予約受付時間内に電話で予約すると、その日の午後7時まで証明書などを受け取れます。



問 市民生活部環境課
☎(22) 3350

- **予約受付日時**
- 月～金曜日 ※祝日を除く
- 午前8時30分～午後5時
- ※交付時間は、予約した日の午後5時15分～7時
- **予約方法** 交付を希望する総合支所市民サービス課に

※開示請求1件に対し、複数の決定を行うことがあるため、開示請求件数と処理状況件数は、必ずしも一致しない場合があります。

※「簡易開示」とは、口頭による開示請求に対し、口頭により開示することをいいます。

問 総務部総務課
☎(22) 1122



深山牧野産 サイレージ販売

家畜用飼料として、市営深山牧野の牧草で生産したロールペールラップサイレージ※を販売します。

※飼料作物を乳酸発酵させた餌のことです。

- **製品** イネ科牧草主体草地1番草 ロール径90cm×高さ120cmノーカーティング
- **料金** 1ロール4,050円
- **申し込み** 問い合わせ先に電話で申し込みください。

日曜日の窓口開庁日

9月の窓口開庁日は次のとおりです。市内どの地区にお住まいの方でも利用できます。なお、証明願いなど、記載内容の確認が必要な証明書の交付はできません。

- **日時** 9月10日(日) 午前8時30分～正午
- **場所** 築館総合支所
- **日時** 9月24日(日) 午前8時30分～正午
- **場所** 金成総合支所

業務内容
戸籍・住民票・印鑑・税関係の証明書などの交付

問 市民生活部市民課
☎(22) 3211





放射能関連情報

小学校の空間放射線量測定結果

(測定日：7月24日～8月8日)

| 場 所 | 測定値 | | 場 所 | 測定値 | |
|--------|------|------|--------|------|------|
| | 50cm | 1m | | 50cm | 1m |
| 築館小学校 | 0.04 | 0.04 | 鶯沢小学校 | 0.05 | 0.05 |
| 宮野小学校 | 0.06 | 0.04 | 金成小中学校 | 0.06 | 0.05 |
| 若柳小学校 | 0.03 | 0.05 | 志波姫小学校 | 0.04 | 0.04 |
| 栗駒小学校 | 0.07 | 0.08 | 花山小学校 | 0.06 | 0.07 |
| 栗駒南小学校 | 0.06 | 0.06 | | | |
| 高清水小学校 | 0.05 | 0.04 | | | |
| 一迫小学校 | 0.05 | 0.05 | | | |
| 瀬峰小学校 | 0.04 | 0.04 | | | |

※単位：マイクロシーベルト/時
※上記以外は、市ウェブサイトで大気中の放射線量をはか



市ウェブサイト

各種測定の手続き先

- 空間放射線量の出前式測定
- 食品・井戸水の放射性物質測定
- 問 市民生活部放射能対策室 ☎(22)1172
- 内部被ばく線量測定 (ホールボディカウンタ測定)
- 申込先:栗駒保健センター内
- ホールボディカウンタ室 ☎(45)5172
- 問 市民生活部健康推進課 ☎(22)0370

9月の休日急患診療当番医・調剤薬局

問 市民生活部健康推進課 ☎(22)0370

| 日 | 医 科 | 歯 科 | 調剤薬局 |
|--------|----------------------------------|------------------------------|--|
| 3 (日) | 日野外科内科 築館薬師 ☎(22)2005 | 熊坂医院 一迫字川口 ☎(54)2311 | 薬師調剤薬局 ☎(21)2555 熊坂医院(院内) ☎(54)2311 |
| 10 (日) | 渡辺整形外科内科胃腸科医院 栗駒岩ヶ崎 ☎(45)2273 | たまがけ医院 一迫真坂 ☎(52)5115 | 上小路一樹新生薬局 ☎(45)1255 ひまわり薬局 ☎(57)6035 |
| 17 (日) | 栗原市立鶯沢診療所 鶯沢南郷 ☎(55)3511 | 日野クリニック 志波姫新沼崎 ☎(23)7100 | さくら薬局鶯沢店 ☎(55)2566 志波姫調剤薬局 ☎(23)3022 |
| 18 (月) | きくた内科クリニック 築館源光 ☎(21)1313 | 萩野診療所 金成有壁 ☎(44)2005 | 青葉の杜薬局築館店 ☎(25)0071 ありかべ調剤薬局 ☎(44)2586 |
| 23 (土) | くりこまクリニック 栗駒岩ヶ崎 ☎(45)2128 | くろさわ整形外科 一迫真坂 ☎(52)2627 | 上小路一樹新生薬局 ☎(45)1255 サン調剤薬局 ☎(57)6888 |
| 24 (日) | 栗原市立栗駒病院 栗駒岩ヶ崎 ☎(45)2211 | 栗原市立花山診療所 花山字本沢 ☎(56)2013 | サタケ調剤薬局 ☎(45)5598 栗原市立花山診療所(院内) ☎(56)2013 |

☐診療時間:午前9時～午後5時 ☐休日当番医は、変更になることがあります ☐あらかじめ、当番医に電話で症状をお伝えください
☐必ず被保険者証をお持ちください ☐一般患者はご遠慮ください(原則として往診はしません)

人口の動き

※平成29年7月末現在、()は前月比

人 口 ●69,765人(△63)

男:33,707人(△22) 女:36,058人(△41)

世帯数 ●24,875世帯(1)

出 生 ● 18人 死 亡 ● 95人

転 入 ● 100人 転 出 ● 86人

問 市民生活部市民課 ☎(22)3211

今月の納期 10月2日(月)まで

固定資産税(第3期)
国民健康保険税(第5期)

問 総務部税務課 ☎(22)1121

後期高齢者医療保険料(第3期)

問 市民生活部健康推進課 ☎(22)0370

※納付は口座振替が便利です
※税金などを滞納すると、延滞金がかかります[納付は納期限までに!]

★資料の請求の方は、ご連絡頂ければ郵送致します。

家族葬会館 若柳 絆 祭壇使用料 50,000円

事前見積りされた方で 若柳西館・東館・金成葬祭会館をご利用の場合 祭壇料 30,000円 割引いたします

最大 10,000円引きで 24時間(有)わか柳葬祭

お問い合わせ・ご相談 ☎0228-32-3275

民謡をどうぞ「ふるさと」デリバリ in 栗原市「公開収録 観覧者募集」

NHK仙台放送局では民謡をどうぞ「ふるさと」デリバリ in 栗原市」の公開収録を行います。この番組は、東北で、そして地元宮城で育まれてきた心豊かな民謡の数々を生演奏でお楽しみいただけます。観覧希望の方は、ぜひ、お越しください。

日時 11月18日(土)午後2時

場所 金成けやき会館

●入場料 無料

●観覧申込 観覧には入場券が必要です。入場券は、9月12日(火)から社会教育課または各教育センター、栗原文化会館、若柳ドリーム・パルで配布します。

問 教育部社会教育課 ☎(42)3514

NHK仙台放送局 ☎022(21)1016

犬のしつけ方教室

家庭犬のしつけ方についての講演とデモンストレーションを行います。

日時 10月8日(日)午前10時～正午

※受付は午前9時30分から

●場所 一迫活性化センター 参加費 無料

問 消防本部警防課 ☎(22)8510

市営住宅入居者募集

一般募集

申し込みが募集戸数を超えた場合、抽選になります。

区分

- 五輪東住宅(高清水) 1戸
- 長者原東住宅(瀬峰) 1戸
- 受付期限 9月12日(火)
- 申し込み 建築住宅課、各総合支所市民サービス課に備え付けの募集要項を確認の上、申し込みください。
- 常時募集 先着で入居を受け付けします。

問 市民生活部環境課 ☎(22)3350

栗原保健所食品薬事班 ☎(22)2115

寄付ありがとうございました

東日本大震災関連寄付

●りょうま舞踊会 様 一金 30,000円 7月 3日

一般寄付

●須田 修正 様 栗原電鉄DVD 6月22日

●渡辺 晃功 様 一金 78,044円 6月26日

問 総務部管財課 ☎(22)1116

区分

- 古川特定公共賃貸住宅(若柳) 3戸
- 災害公営上堤住宅(若柳) 1戸
- 定住促進栗駒住宅(栗駒) 1戸
- 災害公営神明住宅(栗駒) 1戸
- 秋法住宅(鶯沢) 1戸
- 森下住宅(鶯沢) 2戸
- 佐野住宅(鶯沢) 1戸
- 柳沢改良住宅(鶯沢) 1戸
- 宿川原特定公共賃貸住宅(鶯沢) 2戸

問 建設部建築住宅課 ☎(22)1153

サテライトでの新規介護スタッフ募集!

理学療法士が作った「個別ケアプラン」を元に機能訓練指導員と共に日常生活リハビリのお手伝い。利用定員18名の施設でデイサービスを基本とした業務になります。

送迎スタッフも募集!

郷湯 デイサービス郷の湯 ☎54-2688

情報あれこれ

国民年金保険料免除などの申請

保険料が納め忘れの状態、万一、障害や死亡といった不慮の事態が発生すると、障害基礎年金や遺族基礎年金が受けられなくなる場合があります。

経済的な理由などで国民年金保険料を納付することが困難な方には、納付免除や猶予になる「保険料免除制度」や「納付猶予制度」があります。平成29年度の免除申請の受付を行っています。また、法律の改正により、2年1カ月前の月分までさかのぼって免除申請ができるようになりました。

失業などで保険料の納付が経済的に困難になったものの申請を忘れたため未納期間がある方は、相談してください。
古川年金事務所
☎0229(23)1200
市民生活部市民課
☎(22)3211
各総合支所市民サービス課

募集

平成29年度自衛官募集

自衛官候補生(高校生)・一般曹候補生

●受験資格 18歳以上27歳未満の方
●申込期限 9月8日(金)
●試験日 9月22日(金)～24日(日)のうち指定する1日

●自衛官候補生(高校生) 9月16日(土)
●一般曹候補生

●航空学生
●受験資格 18歳以上21歳未満の方
●海上自衛隊は23歳まで

●申込期限 9月8日(金)
●試験日 9月18日(月)
●受験資格の年齢は、平成30年4月1日現在

●詳しくは、問い合わせください。
自衛隊栗原地域事務所
☎(22)4299

農地中間管理事業(農地集積バンク)

農地を貸したい方と借りたい方の間に立ち、農地の貸し借りをを行う農地中間管理機構(農地集積バンク)を利用してみませんか。

農地を貸し、農業をやめた方には協力が交付される支援があります。今後の営農が不安な方や、農業機械の更新時期で悩んでいる方は、問い合わせ先にご相談し、制度を利用してください。
宮城県北部地方振興事務所
栗原地域事務所農業振興部
☎(22)2268
産業経済部農林振興課
☎(22)1135

ものづくり体験教室

●日時 9月30日(土)午前10時～午後3時30分
●場所 東北職業能力開発大学校

●内容 高等学校や企業による物づくり体験教室など
●対象者 小学5年生～中学生
●参加費 無料

●申し込み方法など、詳しくは問い合わせいただくか、ウェブサイトで確認してください。
URL
<http://www.pref.miyagi.jp/soshiki/sanzin/scienceplus.html/>

宮城県経済商工観光部産業人材対策課
☎022(21)2764

こもれびの森森林科学館イベント

●日時 9月17日(日)
●定員 20人
●参加費 600円

●持ち物 昼食、バスタオル
●初秋の自然観察会とお茶会
●日時 9月24日(日)
●定員 30人
●参加費 600円

●持ち物 昼食、野外活動できる服装
●パッチワークに挑戦
●日時 10月1日(日)
●定員 30人
●参加費 1,200円

●持ち物 昼食、裁縫セット
●共通事項
●時間 午前10時～午後1時
●場所 こもれびの森森林科学館(花山)

●申し込み 問い合わせ先に電話で申し込みください。
宮城県こもれびの森森林科学館
☎(56)2330

伊豆沼・内沼チャレンジウォーキング2017

●日時 11月19日(日)午前10時～
●場所 伊豆沼・内沼周辺コース

性暴力被害相談支援センター宮城

宮城県では性暴力被害者の支援を行う拠点として、性暴力被害相談支援センターを設置し、相談や医療機関などへの付き添い、被害に伴う受診費用の助成などを行っています。

一人で悩まず、まずは相談してください。
●相談日時 月～金曜日 午前10時～午後8時 土曜日 午前10時～午後4時 ※祝日を除く

●性暴力被害相談支援センター 1宮城 専用フリーダイヤル ☎0120(556)460

コミュニティ・地域づくり無料相談

●相談日時 月～土曜日 午前8時30分～午後9時30分
●場所 市民活動支援センター
●内容 コミュニティなど、まちづくり活動全般の相談
●申し込み 問い合わせ先に電話で申し込みください。
市民活動支援センター ☎(21)2060

●申し込み 問い合わせ先に電話で申し込みください。
宮城県警察本部暴力団対策課 ☎022(222)8930

仙北信用組合の個人向けローン
カードローン「借得R」 5.80%~12.80%
スーパーフリーローン「借得」 3.00%~14.00%
奨学ローン「希望(ホープ)」 2.70%~4.80%
カードローン「安心ぷらす」 3.50%~12.50%
カーライフローン「プレミアム」 1.55%
カーライフローン「スペシャル」 1.80%~2.70%

2017 栗駒耕英 岩魚祭
岩魚井地場産品販売
よさこい大乱舞 野外ライブ
岩魚掘り取り (小学生以下、無料)
お得なチケット販売中!
★前売り券 1,000円
★当日券 1,200円
特典: ①岩魚塩焼・汁物・高原野菜 ②栗駒高原温泉郷入浴割引券 ③景品抽選券付き
販売所: ハイルゲーム栗駒・湯湯山荘・延年閣・くりこま荘・まくさ森・数又養魚場・山脈ハウス
お問合せ: 栗駒耕英岩魚祭実行委員会事務局 (ハイルゲーム栗駒内) TEL 0228-43-4100

相談

消費生活相談窓口

最近、マルチ商法(ネットワークビジネス)に関する相談

伊豆沼ワークショップ
日時 9月30日(土)午前10時～午後3時
場所 伊豆沼交流センター
内容 コーヒー豆の焙煎、陶芸、ギャザリング(寄せ植え)などのワークショップ
※料金など詳しくは、問い合わせください。

内沼1周コース 約5キロメートル
伊豆沼1周コース 約14キロメートル
チャレンジコース(伊豆沼1周と内沼1周) 約19キロメートル
参加費 1,000円
申込期限 11月10日(金)
※申し込み方法など、詳しくは問い合わせください。
若柳スポーツクラブ ☎(32)2127
栗原市体育協会 ☎(32)3313

中小企業対象無料弁護士相談

●相談日時 9月21日(木)午後1時～4時
●場所 宮城県栗原合同庁舎
●対象 中小企業 個人事業主
●内容 事業者間取引に関する相談

栗原市消費生活相談窓口(築館ふるさとセンター)
☎(22)1501
県民サービスセンター(宮城県栗原合同庁舎)
☎(23)5700

談が寄せられています。この商法は、言葉巧みに販売組織に入会させ、入会した人がさらに新しい人を入会させることで、利益を得る取引です。「簡単にもうかる」と誘われて会員になっても、思うように利益が得られず、多額の借金を抱えたり、強引な勧誘で信用を失ってしまったり、問題の起りやすい商法です。このような商法には注意しましょう。
●相談日時 月～金曜日 ※祝日を除く
午前9時～午後4時
栗原市消費生活相談窓口(築館ふるさとセンター) ☎(22)1501
県民サービスセンター(宮城県栗原合同庁舎) ☎(23)5700

暴力団問題などの無料出張相談
弁護士や警察官などが、暴力団に関する困り事の相談に応じます。
予約は不要で、秘密は厳守します。安心して相談してください。
●相談日時 9月28日(木) 午後1時～4時
●場所 大崎市役所西庁舎
●内容 不当な金品要求、債権取り立て、交通事故などへの示談介入、ヤミ金融、架空請求、組抜けなど、暴力団問題に関する困り事は何でも相談できます。

公益財団法人宮城県暴力団追放推進センター
☎022(215)5050
宮城県警察本部暴力団対策課 ☎022(222)8930

みらいん くりはら人

素晴らしい自然の中で極上の音楽を



さとう みか 佐藤 美香 さん(志波姫宮中)

「歌には、作詞者の伝えたい言葉があります。歌い手は、その言葉を大切に、今に伝える伝道師です」と真っ直ぐなまなざしで話すのは、ジャズボーカリストの佐藤 美香さん。

市内外でジャズライブを開催している佐藤さんとジャズの出会いは、アメリカ南部を旅した時のこと。何げなく聴いた心地よい音楽に一瞬で心が解けて、後からその音楽がジャズだったと知ったそうです。

また、曲の世界観や情景を歌い上げ、観客を魅了する佐藤さんは、子育ての傍ら子どもたちに英語を教え、家族が趣味で始めた野菜作りを手伝っています。自分たちが作った無農薬野菜を食べた人が、元気に笑顔で暮らしてほしいと、願いを込めて作っているとのこと。

佐藤さんはこれからも、応援してくれる人々に感謝しながら、栗原の素晴らしい自然の中で、極上の音楽を届けられるよう、ジャズを歌い続けていきたいそうです。



※くりはら人の情報をお寄せください



イルミナカラー

おススメメニュー

- ◎ダメージの根源を取り除く新世代のプレミアムカラー
- ◎ダメージを感じさせない髪へ
- ◎驚きのツヤと輝き

(平日料金) **¥5,940~** (税込)

若柳店のみメニューとなります。

ニューひらの美髪店

ニューひらの美髪店

ニューひらの美髪店

営業時間 AM9:00~PM6:00
パーマ受付PM5:00まで

築館店 0228-22-2187 定休日:毎週日曜日

若柳店 0228-32-2241 年中無休

※市は自主財源確保のために、有料広告を掲載しています。

・再生紙を使用しています ・環境に優しい大豆油インキを使用しています