

人・魅力・話題を満載した情報紙

ぎゅぎゅつとくりはら

2017

8

No.267

広報くりはら



【特集】戦争を語り継ぐ
ことば
の葉に想いをおも
て込めて



4



5



3

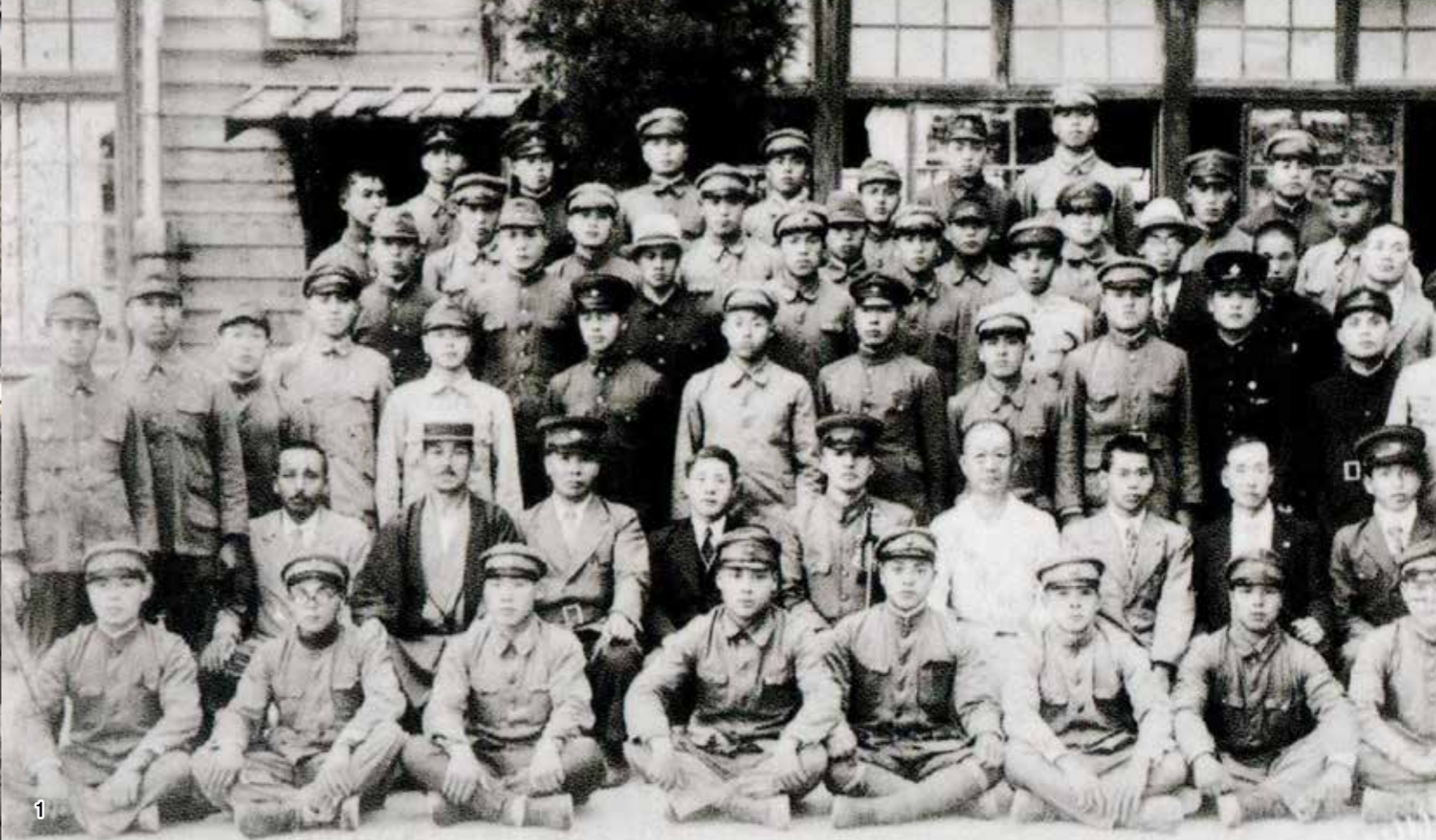

1

- 1 徴兵検査を記念して撮られた写真
- 2 高清水地区の牟良佐喜神社で必勝を祈願する婦人たち
- 3 今も細倉金属鉱業の構内に残る爆撃で曲った鉄骨
- 4 奥州街道の松並木伐採に携わった作業員と切り倒された松
- 5 金成地区の常福寺にある戦没者慰霊碑

細倉鉱山の光と影

鶯沢地区にある細倉鉱山は、かつて、国内屈指の鉛と亜鉛の産出地でした。ヘルメットに付けたキャップランプの明かり一つで坑道を掘り進める作業は、肉体的、精神的にも過酷な作業でしたが、街の発展と自身の生活を賭けた労働者の放つ熱気で満ちあふれていました。

鉱山で採掘される数々の鉱石のうち、亜鉛は自動車の部品やメッキなどに利用されますが、戦時中は軍需用として、鉄砲の火薬を詰める薬きょうにも利用されました。また、鉛も電線や電池などに利用され、軍需品としての需要が高まりました。さらに、鉱山では火薬の原料となる硫化鉄鉱

【特集】戦争と語り継ぐ

言の葉に想いを込めて

8月15日は、先の大戦で亡くなられた方々を追悼し、平和を祈念する日です。日本は1963(昭和38)年以降、全国戦没者追悼式を毎年この日に行っています。

戦後生まれの人が8割を超えた今、戦争の経験を語れる人は高齢となり、人々の戦争の記憶は歴史的一幕になりつつあります。

今日の平和の礎となつて多くの戦争犠牲者。栗原でも約4,000人の方々が戦死しました。たくさんの方々に見送られながら戦場へ向かった人や、武運長久※1を祈って送り出した家族。戦没者の追悼と、平和の尊さを後世に伝えるため、栗原の戦争について振り返ってみます。

※1 戦いにおける良い運が久しく続くこと



2

恐怖に包まれた国鉄有壁駅

終戦の10日前ぐらいから、毎日のように空襲警報が発令され、細倉鉱山が空襲を受け、8月10日、金成地区の国鉄有壁駅も機銃掃射に遭いました。付近の住民は、驚きと恐怖のあまり、防空壕や館山な

も多く採掘されました。

1934(昭和9)年に鉱山を経営することとなった三菱鉱業株式会社(現三菱マテリア株式会社)は、国内最高の採鉱技術と、膨大な資本を投入し、当時、約700人だった従業員を1940(昭和15)年には約2,000人まで増やし、粗鉱産出量も約4倍となる185,000トンまでに伸ばしました。その発展は驚異的でしたが、1945(昭和20)年8月10日、米軍の爆撃機による空襲により、選鉱場、亜鉛精錬所などの鉱山設備が被害を受け、操業停止となりました。

その後、まもなく日本は終戦を迎えましたが、亜鉛や鉛など非鉄金属の大手需要先であった軍需産業の消滅と世情の混乱により、鉱山の操業は半休業状態が続いたのでした。

戦時中の主な出来事

1941(昭和16)年	12月8日	日本軍がハワイ真珠湾を奇襲攻撃
10日	マレー沖海戦	
1942(昭和17)年	1月2日	日本軍がマニラを占領
23日	日本軍がラバウルに上陸	
2月15日	シンガポールの英軍降伏	
3月1日	日本軍がジャワ島上陸	
8日	日本軍がラングーン占領	
5月7日	コレヒドール島の米軍降伏	
9日	寺院の梵鐘、各地の銅像などの強制供出を命令	
6月5日	ミッドウェー海戦	
10月26日	南太平洋海戦	
1943(昭和18)年	2月1日	日本軍がガダルカナル島撤退を開始
5月29日	アッツ島の日本軍玉碎	
6月16日	婦女子、年少者の鉱山坑内における作業を許可	
9月4日	空襲時の混乱に備えて上野動物園の猛獣を棄殺	
12月10日	文部省が学童の縁故疎開促進を発表	
1944(昭和19)年	6月19日	マリアナ沖海戦
7月7日	サイパン島の日本軍守備隊玉碎	
10月19日	神風特別特攻隊を編成	
23日	レイテ沖海戦	
農商省がガソリンの代用品としての松根油緊急増産対策措置要綱を決定		
1945(昭和20)年	1月9日	連合軍がルソン島に上陸
3月10日	東京大空襲	
6月23日	硫黄島の日本軍全滅	
17日	沖繩の守備軍全滅	
8月6日	広島に原子爆弾を投下	
9日	長崎に原子爆弾を投下	
14日	ボツダム宣言受諾を決定	
15日	戦争終結の詔書を放送	

※参考文献：日本戦災遺族会「昭和54年度「全国戦災史実調査報告書」、太平洋戦争研究会「図説太平洋戦争」

消えた奥州街道の松並木

第二次世界大戦のさなか、1942(昭和17)年ころから軍用材にするため、高清水地区の奥州街道の松並木などがことごとく伐採されました。その数、400から500本となり、切り倒された松の根は掘り起こされ、1944(昭和19)年に高清水地区町台と善光寺の街道沿いに建てられた松根油工場に運ばれ、根からタールを取り出し、精製して飛行機などの燃料にされました。

街道を通る人々を見守り続けた松並木は、あちらこちらに根を掘り起こされた穴だけを残り、姿を消したのでした。



忘れえぬ想いを抱いて

千葉 與一郎さん
(築館北町)

私は、二松学舎専門学校(現二松学舎大学)を卒業後、歩兵第四連隊に入隊し、間もなく中国に渡りました。そこで支那派遣軍での情報教育を経て、任務に当たりました。

終戦とともに南支(中国南部)からの引き揚げ第一船で日本に引き揚げました。引き揚げの途中では、同郷の方や旧制築館中学校(現築館高等学校)の恩師である佐藤 伝蔵先生や、片寄 政直先生にも偶然お会いして、互いに生き

ていたことに喜び合ったことが今でも私の心を揺さぶります。

私は、神奈川県浦賀で召集解除となり、専門学校時代の恩師宅をすぐに訪ね、無事に帰国したことなどを語り合いました。久しぶりの会話は、日本に帰ってきたこと、終戦を迎えたことを実感させてくれました。その後、栗原に戻り、両親に無事帰国したことを報告してから、引き揚げ途中で会った方々の家を訪ねては、その方の家族に無事を知らせて回りました。

私は、生きて帰って来ることでできた喜びと同時に、戦

地や国内で亡くなった仲間やその家族の方たちに対して、言葉にできない自責の念や、無念の想いがありました。それは70年以上たった今でも、私の中で永遠に忘れることができない想いであります。

戦争を経験した私たちの年代も、あと数年もたてば誰一人居なくなります。今日の暮らしは、とても穏やかではありませんが、戦争当時を思わせるものを感じる事象も増えている感じがします。平和な世界で、すべての人々が人間らしい充実した生活が送れる社会であることを願ってやみません。



浦賀港の引揚船

浦賀港は、第二次世界大戦後、国外からの引揚者を受け入れる引揚指定港となり中部太平洋や南方諸地域、中国大陸などから約56万人余りの引揚者を受け入れました。

引揚者は敗戦の失意のもと疲労困憊の極限にあり、栄養失調や疫病で倒れる人が続出し、1946(昭和21)年には、華南方面からの引揚船内でコレラが発生。以後、続々と感染者を乗せた船が入港したため、旧海軍対潜学校(神奈川県横須賀市久里浜長瀬)に設置された浦賀検疫所で、かつてない大防疫が実施されました。その間、祖国を目前にして多くの人々が船内や病院でなくなる悲劇があったと、引揚船が接岸した陸軍棧橋(通称)に建立されている浦賀港引揚記念の碑に刻まれています。

笑顔絶やさず生きる

遠藤 カオルさん
(若柳元町1)

戦没者の慰霊碑を若柳地区新山に建立することができましたが、あまりにも平和になりすぎて、慰霊碑を訪れる方が少なくなつたのが残念です。

私の夫は、現在という仙台工業高等学校在学中に工作技術などを取得して、海軍に入隊しました。軍では潜水艦などに乗務し、ハワイの真珠湾攻撃や、アフリカのマダガスカルで戦地へ赴きました。マダガスカルで6カ月も帰つてこず、亡くなつてしまつたのではと不安に駆られました。その後、無事に夫が帰還し、やっと家族と一緒に過ごせると安堵したとき、次の硫黄島への配属が言い渡され、1945(昭和20)年3月17日、ついに夫は帰らぬ人となりました。

夫が硫黄島へ行き、私は郷里に帰りました。夫が亡くなった知らせを受け、周囲の皆さまが心配し、優しい声を掛けてくださいましたが、私は、夫の死を受け入れることができませんでした。

終戦後、保健婦の資格を取り、宮城県職員として働いた

私は、無我夢中で仕事を務め、いつか帰つてくると信じていた夫に代わり、3人の子どもたちを守り育ててきました。

言葉にはできない悔しい思いや、つらい事がたくさんありましたが、そんなときは、戦地の夫に子どもを誕生を知らせた時、「三人目がまた女の子でも元気で無事に生まれたのなら良い。子は宝だ」と、言ってくれた言葉を想いながら、子どもたちの笑顔を見て、抱きしめ耐えてきました。

私は、今、戦争が起きたとしても、子や孫は絶対、絶対に戦地には送りません。これからの方々には、今ある平和が尊い命の犠牲のもとに成り立っていることを肝に銘じて、一生懸命生きてほしいです。笑顔絶やさず、今を大事に生きてほしいですから。



未来永劫に語り継ぐ

今もなお、戦争や紛争は世界各地で起こっています。戦争はともかく残酷で、やってはいけないこと、戦争で得る真の平和は無いとほとんどの人が知っています。理由は何であれ、戦争は人が起こし、人の欲がそうさせたのだとすれば、戦争を起こさない、起こさせないために、私たち一人一人の平和を願う続ける強い信念が必要なのではないでしょうか。

もう一度あの人に会いたいと、どんなに心から願っても亡くなった人には会えません。愛しい人と言葉を交わしたり、その手で抱きしめて温もりを感じたりすることも二度とかなえません。戦争で亡くなられた方や、戦火を生き抜いてきた方は、その過酷な体験や大切な人の死から、「何があつても、命に勝るものは無い」、「今を大切に生きろ」と、私たちに語りかけています。私たちはその想いを受け止め、未来永劫、戦争の無い恒久平和の願いを、次の世代に語り継いでいきたいと思います。言葉に想いを込めて。



一流選手が直接指導

7月15日(土)、バレーボールの国内トップリーグであるV・プレミアリーグの強豪チーム豊田合成トレフェルサの2選手とスタッフを迎え、バレーボール教室を開催しました。

この教室は、豊田合成東日本株式会社が市内に立地していることや市出身の佐藤 和哉さんが同チームでコーチとして指導していることが縁で開催しており、今年で4回目となります。当日は、市内のバレーボールクラブに所属する児童・生徒が、真剣な表情で基本動作や心構えを学びました。



【左から】小野寺 翼君、高橋君、小野寺 美唯菜さん

空手日本一を目指し3人が出場

8月5日(土)と6日(日)に群馬県高崎市の高崎アリーナで開催される第60回小学生・中学生全国空手道選手権大会に、市内から3人が出場します。

形の部には小野寺 翼君(志波姫宮中)、組手の部には、高橋 奏煌君(築館成田)、小野寺 美唯菜さん(志波姫宮中)が出場します。また、小野寺美唯菜さんは、同期間中に東京都千代田区の東京武道館で開催される、第17回全日本少年少女空手道選手権大会の組手の部にも出場します。各選手は日本一を目指し、日々練習に励んでいます。



将来の夢など熱っぽく訴え

7月12日(水)、青少年のための栗原市民会議が主催する第38回「少年の主張」栗原大会が、栗原西中学校を会場に開催されました。

大会では、市内8つの中学校から代表1人が出場し、部活動での体験や家族からの一言を通じて、あきらめない気持ちの大切さなどを熱っぽく訴え、生徒167人が聞き入りました。

最優秀賞には、高齢者福祉施設で職場体験した出来事から人を思いやる大切さを語った、志波姫中学校3年の高橋 美海さん(志波姫南)が選ばれました。



音楽と花火が共演

7月16日(日)、細倉マインパークを会場に、細倉ミュージックパラダイスが開催されました。このイベントは、若者が楽しめるイベントを企画し、地域の活性化を図ろうと開催されたもので、今年で4回目になります。

当日は、17バンドがステージ出演したほか、夜には高清水地区に工場を構える有限会社若松煙火製造所の協力で、音楽に合わせて打ち上げるミュージック花火が夜空を彩り、会場に詰めかけた約3,000人の観客が音楽と花火の共演を楽しみました。

危険業務従事者叙勲

危険性の高い業務に精励した方に、勲章が授与されました。

瑞宝単光章(矯正業務功勞)



元法務事務官
高橋 真人 さん
(若柳新町1)

39年6カ月の間、家族の支えが大きく、無事に務めることができました。また、業務を行うには、先輩や同僚の協力が無くてはできないことであり、今回の受章は、協力いただいた皆さんのおかげです。大変感謝しています。

瑞宝単光章(矯正業務功勞)



元法務事務官
千葉 隆利 さん
(高清水6区)

転勤も多く、家族と一緒に引越すなど、子どもには苦勞をかけましたが、家族や妻の支え、地域の皆さんのおかげで44年間務めることができました。また、今回、市内の同い歳3人が同時受章となり、大変うれしいです。

瑞宝単光章(矯正業務功勞)



元法務事務官
水谷 俊光 さん
(築館伊豆一区)

43年間務めることができたのは、仕事に取り組める環境を作ってくれた家族、特に妻の支え、そして地域の皆さんの支えがとても大きく、感謝しています。受章は皆さんののおかげで、感謝の気持ちでいっぱいです。



災害に備え消防団が研修

7月9日(日)、鶯沢地区の二迫川河川敷などを会場に、市消防団が水防工法指導者研修会を開催しました。

これは、平成27年9月関東・東北豪雨の教訓を生かし、災害に備えるため開催したもので、団員約150人が参加しました。

研修会では、水防の基礎知識やロープの結び方、各工法について学び、団員たちは被害の未然防止と軽減のために、真剣に訓練に取り組んでいました。



長寿100歳おめでとうございます

6月22日(木)に佐藤 カメヨさん(鶯沢駒場上)が100歳を迎えられました。

佐藤さんは、手先が器用で、切り絵や飾り物を作っては近所の方に配るなど、特技を生かしながら、地域の方と交流を深めていたそうです。また、現在は、歌を歌ったりテレビを見たりしながら元気に暮らしており、好き嫌いをしないで何でも食べることが健康の秘訣と、喜びをかみしめています。



8月20日(日)、北海道札幌市の北海道立総合体育センターで開催される第14回全国小学生学年別柔道大会に、市内から5人の選手が出場します。出場するのは、小学5年生男子45キロ級に佐々木 峯君(若柳片町1)、小学5年生男子45キロ超級に相馬 陽斗君(志波姫宮中)、小学6年生男子50キロ級に佐々木 龍飛君(若柳片町1)、小学5年生女子40キロ級に菊池 悠菜さん(一迫本沢)、小学6年生女子45キロ級に萩野 円香さん(築館伊豆二区)です。各選手は、「優勝目指して日々の稽古に取り組みたい」と語りました。



第33回全国小学生陸上競技交流大会に小野寺花奈さん(志波姫新田)の出場が決まり、7月12日(水)、市役所を訪れ市長を表敬訪問しました。この大会は、8月18日(金)と19日(土)に神奈川県横浜市の日産スタジアムで開催されるもので、各県の予選を勝ち抜いた選手が、100m走など7つの種目で小学生日本一を競います。小野寺さんは100m走に出場する予定で、「自分の限界にチャレンジして、よりよい記録を出したい」と、大会に向け意気込みを語りました。

いっしょにやっぺし! Group 8

栗原書道会

「現代人は忙しすぎて、心に余裕がなくなりがち」と語るのは、市内を拠点に篆刻などを教える栗原書道会の代表を務める遊佐 聖心さん。

遊佐さんは、子どもたちに書道を教える傍ら、東日本大震災の被災地支援として、市内での個展のほか、気仙沼市でも講座を開催するなどの取り組みをしてきました。また、今年の4月からは、市が主催する「心の安らぎ写真講座」で講師を務め、毎回約20の方が、取り組んでいるそうです。

遊佐さんが主宰する栗原書道会では、社会人向けに、彫刻刀などを使い木材などに字を彫る刻字や、書道や絵手紙などに使われる雅印を作る篆刻の講座を開催しています。

一緒に活動したい方は、ぜひ、参加してください。

栗原書道会 遊佐
☎ 090(9531)6811

※市内で活動する団体の
情報をお寄せください



インターハイ優勝目指して

7月22日(土)から8月20日(日)にかけて、南東北(宮城県、山形県、福島県)で開催される平成29年度全国高等学校総合体育大会に、市内の選手たちが出場します。各選手は、高校生日本一を目指し、大会に向け毎日練習に励んでいます。

陸上競技(男子・女子やり投)



一迫商業高等学校
3年 鈴木 魁君
(志波姫里)



古川黎明高等学校
3年 兵藤 秋穂さん
(高清水3区)

弓道(女子個人)



築館高等学校
3年 佐々木 弥来さん
(瀬峰上富)

ソフトテニス(男子・女子個人戦)



武蔵越生高等学校
2年 平塚 成君
(金成有壁1)

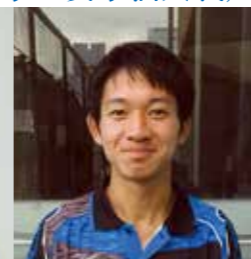

東北高等学校
2年 小野寺 和人君
(志波姫新田)



東北高等学校
3年 三浦 真司君
(志波姫宮中)



東北高等学校
3年 菅原 唯愛さん
(志波姫十文字)

※男子団体戦にも
出場します。

サッカー(男子)



仙台育英高等学校
3年 伊藤 大貴君
(若柳元町3)

ホッケー(女子)



築館高等学校女子ホッケー部

卓球(男子・女子学校対抗、男子・女子シングルス)

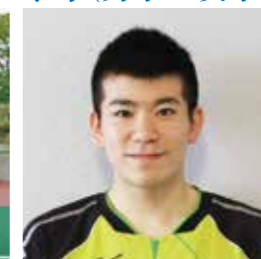

鶴岡東高等学校
3年 加藤 優一君
(若柳多賀)



聖和学園高等学校
3年 片山 陽さん
(志波姫荒町)

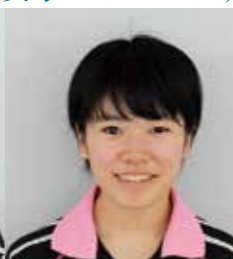

聖和学園高等学校
2年 佐々木 美玲さん
(若柳内谷川)

※女子ダブルスにも
出場します。

剣道(男子・女子団体)



小牛田農林高等学校
3年 遠藤 魁人君
(若柳かけ)



小牛田農林高等学校
3年 三浦 日奈乃さん
(若柳片町2)

相撲(男子団体)

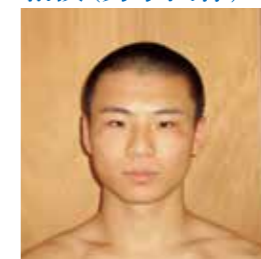

小牛田農林高等学校
2年 三浦 拓海君
(栗駒桜田下)



小牛田農林高等学校
2年 今田 龍二君
(栗駒猿飛上来)



加美農業高等学校
2年 高橋 竜一君
(栗駒大島中)

おらほの食育

給食大好き!「けやきっこ」

金成幼稚園 主任栄養士 伊藤 美智子

金成幼稚園では、日々の給食指導や食育体験を通して、おいしく、楽しく給食が食べられるように教育を行っています。

毎月19日の食育の日に合わせた食育指導では、5歳児の子どもたちが、食べ物の分類と働き、お皿の並べ方を学びました。

昨年、給食を食べ物の「色」で分けていた子どもたちも、今年は「働き」できっちりと分け、正しい位置に並べることができました。

皆さんの家庭でも食べ物の働きを確認してみたいかがでしょうか。

※食べ物の働きについては、食育通信(平成29年7月号)で、ご覧になれます。



学校 きょういくの窓

鷺沢小学校のふるさと学習

鷺沢小学校では、総合的な学習の時間に「エネルギー・環境」、「福祉」、「ふるさと・地域」という大きな3つのテーマで学習をしています。

このうち、「ふるさと・地域」をテーマにした学習では、地域の皆さんの協力をいただきながら、藍染めや白鷺太鼓、文字甚句などを学んでいます。

6月には3年生が栗駒地区の愛藍人・文字でハンカチの藍染め体験を行いました。子どもたちは藍の独特な香りに驚きながらも集中して染付し、出来上がったハンカチを見て、「いろいろな模様ができたので大切にします」、「今度は家族で作りたい」と、大満足の笑顔でした。



つくってみらいん たべてみらいん

かぼちゃ入りがんづき

※1人当たりの栄養価：166kcal、たんぱく質2.8g、塩分0.2g

材料(4人分)

- カボチャ 40g
- 卵 1/2個
- みそ 小さじ2/3
- 砂糖 75g
- 水 75cc
- 小麦粉 75g
- 重曹 大さじ1/4
- 黒ゴマ 適量

つくり方

- カボチャは④で使う分の皮を少し残して種を取り、5mm角に切る。
- ボウルに卵とみそ、砂糖を入れてよく混ぜ、水を加えてさらに混ぜ合わせる。
- ②に小麦粉と重曹をふるいにかけて混ぜ、①を加えてさらに混ぜ合わせる。
- クッキングシートを敷いた型に③を流し入れ、その上に細かく刻んだカボチャの皮と黒ゴマを散らす。
- ④を蒸し器に入れ、20分は強火で、残り10分は中火で蒸し、竹串を刺して生地が付かなくなったら出来上がり。

ポイント ③の前に小麦粉と重曹をあらかじめふるいにかけておくことで粉がよく混ざり、ふんわり仕上がります。

献立作成者

食生活改善推進員
遠藤 恵江



Smiling ~つながる~ 子育ての輪

子育て支援センター

【利用時間】月～金曜日 午前9時～午後5時

- 築館 ☎(22)9752
- 若柳 ☎(32)2176
- 栗駒 ☎(45)5581
- 高清水 ☎(58)2350
- 一迫 ☎(52)3925
- 鷺沢 ☎(55)3178
- 金成 ☎(42)3251
- 志波姫 ☎(22)8611

8/6～9/5

市内にお住まいの方なら、どのセンターでも利用できます。妊婦さんや里帰りの方も気軽に遊びに来てください。

記号の説明 場 場所 料 料金 申 申込期限 持 持ち物 雨 雨天中止

地区	日 時	主な行事名など
	8月21日(月)～25日(金)	午前 9時 つくってあそぼう とんぼ作り
築館	24日(木)・25日(金)	午前 9時 おおきくなったかな 身体測定
	9月 4日(月)	午前10時45分 濡れないプールあそび 紙吹雪をビニールプールに入れて遊びます
若柳	8月23日(水)	午前10時 8月生まれの誕生会・スイカ割り大会 場 若柳公民館 申 8月21日(月)
	9月 2日(土)	午前10時 にこにこ運動会 場 若柳総合体育館 申 8月10日(木) 料 子ども1人200円 大人1人100円
栗駒	8月 9日(水)	午前10時45分 おはなし会 おはなしサークルによる読み聞かせ
	23日(水)	午前10時 おおきくなったかな 身体測定
高清水	8月22日(火)	午前10時 8月生まれの誕生会・スイカ割り大会 申 8月18日(金)
	28日(月)	午前10時 ホールで遊ぼう 保育所のホールで遊びます
一迫	8月 9日(水)	午前10時30分 ミュージック・ケアを体験しよう 申 8月7日(月)
	21日(月)～25日(金)	午前10時 おおきくなったかな 身体測定
鷺沢	8月10日(木)	午前10時 ボディーペインティングやスイカ割りをしよう 申 8月8日(火)
金成	8月10日(木)	午前10時30分 スイカ割り大会 場 金成やすらぎセンター 申 8月7日(月)
	29日(火)	午前10時15分 キッズサッカー教室 場 金成やすらぎセンター 申 8月21日(月) 持 汗拭きタオル、飲み物
志波姫	8月22日(火)	午前10時30分 おおきくなったかな・8月生まれの誕生会 申 8月18日(金)
	30日(水)	午前10時30分 つくってあそぼう 申 8月28日(月) 粘土遊び
花山	8月17日(木)	午前10時30分 ミニプールで遊ぼう

9/5までに申し込みが必要な行事

瀬峰 9月 8日(金) 午前 9時45分 トマト摘みをしよう 料 1家族500円 申 9月5日(火)

※場の記載がない行事は各子育て支援センターで開催します。料の記載がない行事は無料です。申の記載がない行事は申し込み不要です。

ボディーペインティングやスイカ割りをしよう

鷺沢子育て支援センターでは、8月10日(木)に「ボディーペインティングやスイカ割りをしよう」を開催します。

水遊びをしながら絵の具を手で触ったり、体に絵を描いたりして遊んだ後、子育て支援センターの畑で採れたスイカで、スイカ割りを予定しています。市内どの地区からでも参加できますので、ぜひ、お越しください。



ぼくたち わたしたち むし歯ありません!

6月の3歳児健診で、むし歯のなかった子どもは、31人中27人でした。



 千葉 健心くん (築館)	 千葉 理夢ちゃん (築館)	 松本 結輝くん (築館)	 小野寺 陸くん (若柳)	 佐々木 楓ちゃん (若柳)	 佐藤 結也ちゃん (若柳)
 菅原 陽愛ちゃん (若柳)	 鈴木 菜子ちゃん (若柳)	 鈴木 陽花莉ちゃん (若柳)	 瀬戸 健聖くん (若柳)	 三浦 夢叶ちゃん (若柳)	 小野寺 直希くん (栗駒)
 佐藤 彩蘭ちゃん (栗駒)	 菅原 知久くん (栗駒)	 菅原 遥香ちゃん (栗駒)	 高橋 銀士くん (栗駒)	 佐藤 彩来ちゃん (一迫)	 高橋 翔太くん (一迫)
 高橋 愛奈ちゃん (一迫)	 三浦 ちとせちゃん (一迫)	 鈴木 美桜ちゃん (瀬峰)	 加藤 想くん (鶯沢)	 菅原 葉琉ちゃん (鶯沢)	 鈴木 蓮士くん (志波姫)
 千葉 悠惺くん (志波姫)	 橋野 光ちゃん (志波姫)	 三浦 大輝くん (志波姫)			



生活習慣で発症リスクを軽減 今日からできる認知症予防



<p>今から8年後の2025年には認知症の高齢者が全国で約700万人になると厚生労働省が予測しています。これは、65歳以上の5人に1人が認知症になっていることを意味します。また、5歳年を取るごとに、発症率が約2倍になることが分かっています。認知症予防に効果的な食事や運動、脳を活性化させる方法を知り、日常生活で実践して習慣にしましょう。</p>	<p>どんな食べ物が良いの? 脳の老化や病気を防いで血流を良くし、若い細胞を作り出す成分を含む物が効果的です。 ①ビタミンやベータカロテンを含むもの。(モロヘイヤ、ニンジン、ミカンなど) ②ポリフェノールを含むもの。(ココア、チョコレート、ブルーベリーなど) ③不飽和脂肪酸を含むもの。(マグロ、イワシ、オリーブ</p>	<p>オイルなど) どんな運動が良いの? 脳の血流を良くするウォーキングなどの有酸素運動は、認知症の原因の一つであるアミロイドベータの蓄積を抑制します。 どんな方法が脳を活性化するの? 雑誌や新聞を読んだり、クロスワードパズルなどで頭を使うこと。また、人と交流したり、新しいことにチャレンジすることで脳が活性化されます。</p>
--	---	--

歯っぴいスマイル

8020達成をめざしましょう

歯と口の話 98 「果物ならむし歯にならないのですか?」

栗原市歯科医師会 ☎(32)6310

Q1 砂糖の入っていない天然果汁100%のジュースなら、むし歯にならないのですか?

A1 果物だからむし歯にならないと思うのは、間違いです。たとえば、哺乳瓶に天然果汁100%ジュースを入れて飲ませていると、早ければ数カ月で、子どもの前歯はざらりとむし歯になります。市販のジュースだからではなく、お母さんが自分で果汁を搾って哺乳瓶で飲ませても同様にむし歯ができます。

果物の甘味の元は果糖であり、同じ単糖類のブドウ糖と化学結合すると二糖類のショ糖(砂糖)になります。歯に付いたむし歯菌はショ糖を代謝してネバネバした歯垢を作り、その歯垢内で酸を作るため、むし歯ができます。果糖のむし歯発生率は、ショ糖に比べると動物実験で数分の一と言われますが、それでもむし歯はできます。最近では消費者ニーズに沿って、果糖はより柔らかく、より甘くなっていることも見逃せません。しかも、果糖は甘味度が高く、冷たくすると甘味が強くなるという性質があるため、安価な果糖ブドウ糖液糖(あるいはブドウ糖果糖液糖)として清涼飲料に広く使われます。

Q2 果物を食べる時に注意すべきことは?

A2 果物は自然のものだからむし歯にならないと思うのは間違いですが、果物は食べない方がいいということでは、決してありません。果物にはビタミンCなどの大切な栄養素が含まれています。確かに、ジュースを哺乳瓶に入れて飲ませるのは問題ですが、おやつや食後に食べる分には、むし歯の心配はしなくてもいいとされます。

ただし気を付けたいのは、寝る前の果物です。歯みがきした後に食べても、「果物ぐらいなら」と思ってそのまま寝てしまいがちです。眠ってしまうとつばの分泌が少なくなり、口の中に残った糖分がむし歯を作ります。寝る前に、もう一度みがき直してください。





自然災害との共生と豊穡の大地の物語

栗駒ジオパーク推進室 (21)0020



栗駒山麓ジオパーク だより 13

ハスの花が見ごろの伊豆沼・内沼

この時期、沼一面を覆い尽くすほどに咲き誇るハスの花が見ごろを迎える、伊豆沼・内沼を紹介します。

●伊豆沼・内沼の歴史

今から約1万年前、海面は現在より5から8メートルほど高く、海は宮城県北内陸部の低地帯まで入り込んでいました。その後、海面の下降や河川の運搬物の堆積、洪水時の自然堤防の形成などにより、ラムサール条約で知られる伊豆沼・内沼の原形ができました。また、長い時間をかけて、徐々に干拓が行われ、乾田化が進められました。



▲干拓前 1952年(昭和27年)



▲干拓後 1959年(昭和34年)

●ハス

伊豆沼・内沼は、最も深い所でも1.6メートルと浅いため、夏にはハスなどの水生植物が、沼一面を覆います。その中でもハスは、水面の75パーセントを占め、ピンク色に彩ります。7月から8月にかけ、はすまつりが開催され、遊覧船に乗ってハスを鑑賞することができます。



●動植物との共存

ハスが目立つ伊豆沼・内沼ですが、準絶滅危惧種のアサザなど、貴重な水生植物も生育しています。また、10月から翌年3月には、オオハクチョウやマガンが



シベリアから飛来し、これらの水鳥たちが一斉に飛び立っていく光景は圧巻です。そのほか、コイ科を中心に約40種類の魚類やヌカエビ、色鮮やかなトンボが生息しています。



▲準絶滅危惧種のアサザ



▲飛来したオオハクチョウ

夏休みジオバスツアー 「はすまつり&くりでんトレース」

- 期間 8月12日(土)～14日(月) 午前9時～午後4時
- 参加費
 - 一般 3,800円
 - 小学生以下 1,800円

- 内容 伊豆沼・内沼はすまつり観覧やくりはら田園鉄道公園、細倉マイパークなどをジオガイドが案内します。
- 申し込み 一般社団法人栗原市観光物産協会 ☎(25)4166 ※詳しくは市ウェブサイトをご覧ください。



▲遊覧船でハスを観賞

みんなで としょかん

栗原市立図書館 ☎(21)1403
【開館時間】
●火～金曜日:午前10時～午後6時
●土・日曜日:午前9時～午後5時
【休館日】
●毎週月曜日・祝日 (祝日が月曜日の場合はその翌日)



市ウェブサイト

おすすめの本

地球は本当に丸いのか? 武田康明文・写真
当たり前なのに、なかなか実感できない「地球が丸い」ということ。でも風景や空の現象の中に、地球が丸い証拠はたくさんある。丸さの証を美しい写真とイラストで紹介。

婚活探偵 大門 剛明著
探偵としてはキレイレの黒崎竜司。だが、結婚相談所が出た婚活偏差値は「26」。はたして「コウモテ草食系」が、誰かを射止める日は来るのか!? コーモテ婚活小説。

古都再見 葉室 麟著
先斗町のバーで津田三蔵の幻を追う、「司馬遼太郎のソファ」に新撰組を思う。京都に仕事場を構えた作家が自由に思索する、歴史エッセイ集。知的興奮に満ちた全68編を収録する。

はじめて見たよ!セミのなぞ 新開 孝写真・文
一生のほとんどを地中で過ごすセミの生態は、わからないことだらけ。昆虫写真家が日本各地のセミを観察して、その謎に挑戦!セミの生活の不思議を追いかけた写真絵本。

だじゃれ世界一周 長谷川 義史作
だじゃれで笑顔がアルメニア。せかい仲良くシンガポール!アメリカからジャマイカまで、世界をだじゃれで巡る楽しい絵本。



お知らせ

夏休み子ども映画会

親子で楽しめる映画を上映します。申し込みは必要ありませんので、直接会場へお越しください。

- ◆日時 8月10日(木) 午後2時～3時
- ◆場所 市立図書館 2階視聴覚室
- ◆内容 「ぞくぞく村のオバケたち」「どろぼうがっこう」

8月の予定

移動図書館車「ブックくる号」

※ 悪天候の場合は、中止することがあります。

- 【Aコース】2日(水) 花山小学校(午前10時15分～10時45分)
- 【Bコース】3日(木)、17日(木)、31日(木) 瀬峰公民館(午後2時～2時30分) 高清水総合支所(午後2時50分～3時20分) 志波姫小学校前駐車場(午後4時～4時30分)
- 【Cコース】9日(水)、23日(水) 若柳公民館(午後2時20分～2時50分)
- 【Dコース】10日(木)、24日(木) 栗駒総合支所(午後1時30分～2時) 鶯沢公民館(午後2時30分～2時50分)

市内の「おはなし会」情報

- 市立図書館
 - 絵本 とき 5日(土)、12日(土)、19日(土)、26日(土) ①午前10時30分～10時50分 ②午後2時30分～3時
 - すばなし とき 3日(木)午後3時30分～12日(土)午後2時～
- 若柳公民館 とき 12日(土) 午前10時～11時
- 栗駒図書館 とき 12日(土)、26日(土) 午前10時～11時

8月の特集コーナー

大自然を満喫! 8月11日は山の日

情報交換プラザ展示

「me!のごちゃぐちゃイラスト展」

期間 8月2日(水)～27日(日)

※個人・グループ活動の発表をしてみませんか?無料で利用できます。



生涯学習のひろば

お知らせ

第21回栗原市工芸展

日時 8月6日(日)まで
午前10時～午後5時
※6日は午後4時まで

場所 栗原文化会館

内容 市内を拠点として活動する工芸家の作品展示

栗原文化会館
☎(23)1234

心の安らぎ写経講座

日時 8月16日(水)午前10時～正午

場所 瀬峰公民館

定員 20人(先着順)

参加費 1,000円

申し込み 8月14日(月)まで問い合わせ先に、電話で申し込みください。

問 瀬峰・高清水教育センター
☎(38)2127



はじめてのピラティス

日時 毎週木曜日 午後0時45分～1時30分

場所 栗駒総合体育館

定員 10人

参加費 830円

持ち物 ヨガマット(厚手のタオル可)、タオルなど

申し込み 開催日の前日まで問い合わせ先に、電話で申し込みください。

問 栗駒総合体育館
☎(45)5885

やさしいヨガ体験会

日時 8月19日(土)午前11時15分～正午

場所 栗駒総合体育館

定員 10人

参加費 830円

申し込み 8月18日(金)まで問い合わせ先に、電話で申し込みください。

問 栗駒総合体育館
☎(45)5885

太極拳初心者教室

日時 8月19日(土)午後2時30分～3時15分

場所 栗駒総合体育館

定員 15人

参加費 830円

申し込み 8月18日(金)まで問い合わせ先に、電話で申し込みください。

問 栗駒総合体育館
☎(45)5885

トレーニンググループ利用講習会

問 栗駒総合体育館

日時

- 毎週水・木曜日 午後7時30分～8時30分
- 8月19日(土)午後1時～2時

申し込み 開催日の前日まで問い合わせ先に、電話または直接申し込みください。

若柳総合体育館

日時

- 毎月第2・4火曜日 午後7時～8時30分
- 毎月第2・4水曜日 午後2時～3時30分

申し込み 開催日の正午まで問い合わせ先に、電話または直接申し込みください。

共通事項

参加費

- 一般 200円
- 高校生以下 100円

問 栗駒総合体育館
☎(45)5885

若柳総合体育館
☎(32)3313

市内の文化財散策

⑭ 昔のつきだて七夕まつり

昔の街の様子などの写真を募集したところ、市民の皆さんから、さまざまな写真を提供していただきました。今回は、その中の一つを紹介いたします。

左の写真は、昔のつきだて七夕まつりの様子で、上は1953(昭和28)年8月、下は1955(昭和30)年ころに築館地区の商店街にある菓子店の前で撮影されたものです。吹き流しなどの華やかな七夕飾りが、通りを埋めるほどに飾られています。

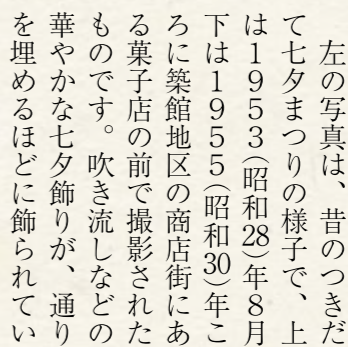

ます。建物の軒の上には、怪獣や女性の人形が飾られています。これは「仕掛け物」と呼ばれるもので、桃太郎や金太郎などのおとぎ話や歌舞伎の演目、その時代に人気のあった映画を題材にして作られています。規模の大きな店などに設置され、祭り会場内で3、4カ所見られたそうです。

問 教育部文化財保護課
☎(42)3515



つきだて七夕まつりの様子 (撮影 藤田 夙史氏)

赤ちゃん用品支給事業スタート

赤ちゃん用品支給事業

市では、1歳未満の子育て世帯を対象に、新たな子育て支援事業を行います。

対象者 市内に住所があり、4月以降に出生した1歳未満の子どもを養育する保護者

助成内容 1カ月当たり3,000円の赤ちゃん用品券の支給

赤ちゃん用品券で購入できる物

- おむつ、清拭剤、粉ミルク、乳児用食品、哺乳瓶、哺乳用乳首、哺乳瓶消毒薬、歯ブラシ、保湿剤、ベビーパウダー、シャンプー、石鹸、沐浴剤、洗剤、柔軟剤、衣類、肌着など

交付対象期間 子どもが生まれた月の翌月から満1歳になる月まで

申請開始 9月1日(金)

申請方法 各総合支所市民サービス課に申請してください。

※8月中に対象の世帯へお知らせを送付します。

利用できる店舗 赤ちゃん用品券取り扱い登録をした市内の店舗

赤ちゃん用品券の取扱指定店募集

赤ちゃん用品券の取扱店を募集します。ぜひ、申し込みください。

対象者 赤ちゃん用品券で購入できる物※のうち、いづれかの取り扱いをしている市内の店舗

申請期限 8月31日(木)

申請方法 子育て支援課に備え付けの申請書に必要事項を記入の上、子育て支援課に持参または郵送で申請してください。

申請先 子育て支援課
〒987-2293
栗原市築館薬師一丁目7番1号

問 市民生活部子育て支援課
☎(22)2360

医療用ウィッグ、乳房補正具の購入費用助成スタート

がん患者の方が生き生きと社会で活躍できるように、新たに医療用ウィッグ(かつら)および乳房補正具の購入費用の助成を行います。

対象者 市内に住所があり、がんの治療を受けている方。ただし、未成年者の場合はその保護者

助成内容・助成額

4月1日以降に購入した次の物

- 医療用ウィッグ(付属品やケア用品を除く) 上限30,000円
- 乳房補正具(補正下着を除く)右側・左側 上限各20,000円

※申請は1補正具につき1人1回に限ります。

※送料や手数料は助成に含まれません。

申請期限 平成30年3月30日(金)

申請先 健康推進課、各総合支所市民サービス課、各保健推進室に備え付けの申請書に必要事項を記入の上、必要書類を添えて、健康推進課、各総合支所市民サービス課、各保健推進室のいずれかに申し込みください。

必要書類

- 申請書
- 領収証のコピー
- 主治医が記入した、がん治療受診証明書または受診していることを証明する書類のコピー

※領収証に送料や手数料が含まれる場合は、その金額が分かる書類のコピーも必要です。

問 市民生活部健康推進課
☎(22)0370

市長コラム

米どころ栗原の長屋門

私は、田園風景に映える長屋門のある栗原の景色が大好きです。そこには、ゆったりとした時の流れと、どこか懐かしさを感じます。

市内には、500棟以上の独特の門構えを持つ、農家の長屋門が残っています。それは、時代の流れに即しながらも、歴史的建造物として大切に保存・活用されてきました。これらの長屋門は、江戸時代からの貴重な門もありますが、多くは明治時代以降に建てられたもので、米どころ栗原の稲作文化と深い関わりがあり、富農の象徴でもありました。

林に囲まれた母屋、土蔵や板蔵が一体となった、日本の原風景とも言える魅力ある農村風景が栗原にはあり、景観は十分に観光資源となります。めまぐるしく時間が過ぎる現代、癒しとゆとりを求める皆さんに、この魅力を発信することから始めていきたいと思えます。

栗原市長 千葉健司



▲一迫地区の長屋門



夏イベント

第28回しわひめ水車まつり

日時 8月14日(月)午後1時～9時
場所 市道 川の口線(イオンスーパーセンター栗原志波姫店北側)
※雨天時は、花火大会のみ15日(火)に延期

内容

- バルーンアート作成 午後1時30分
□ クリハライザーショー 午後3時20分
□ 盆踊り 午後4時30分
□ 仙台すずめ踊り 午後5時10分
□ よさこい演舞 午後6時10分
□ 花火大会 午後8時
水車まつり実行委員会事務局(栗原南部商工会志波姫支所) ☎(25)3868

時～9時
場所 鷺沢幼稚園・保育所
※雨天時は、鷺沢小学校体育館

若柳夏まつり流灯花火大会

日時 8月16日(水)午後4時～8時30分
※雨天時は、施食会供養祭以外、19日(土)に延期

内容

- 施食会供養祭(若柳多目的研修センター) 午後4時～5時
□ 踊りの競演(中町商店街) 午後5時45分～7時30分
□ 郷土芸能祭(川北河川公園) 午後7時30分～8時30分
流灯花火大会(川北河川公園) 午後7時30分～8時30分
若柳総合支所市民サービス課 ☎(32)2124

夏祭り

2017しづはた姫コンテスト

日時 8月5日(土)午後7時～9時
場所 築館総合支所前
内容 11月3日(金)に開催される薬師まつりで、御所車に乗るまつりの華となる藤原秀衡の妻「北の方」幼名しづはた姫」を演じる方を選びます。

しづはた姫コンテスト実行委員会

日時 8月5日(土)・6日(日)午前10時～午後9時
場所 駅前大通り商店街歩行者天国開設区間(築館総合支所)
内容 6日(日)手踊りパレード 午後6時30分
栗原南部商工会築館本所 ☎(22)3611



※雨天決行
内容
□ 供養祭 午後7時
□ 灯ろう流し 午後7時40分～8時30分
一迫花山商工会青年部 ☎(52)3300
伊豆沼・内沼はすまつり
沼一面に咲き誇るハスの花を、遊覧船から間近に楽しむことができます。
日時 8月31日(木)まで
午前8時～午後4時
場所 若柳会場(伊豆沼)
※宮城県伊豆沼・内沼サンクチュアリセンター前 船着場
※市サンクチュアリセンター つきだて館前 船着場
遊覧船の運航料金
□ 大人(中学生以上) 700円
□ 子ども(小学生) 400円
※小学生未満は無料
※団体割引あり(20人以上)
※悪天候時には、遊覧船運航を中止
産業経済部田園観光課 ☎(22)1151
細倉メインパークまつり
日時 8月13日(日)・14日(月)午前11時30分～午後1時30分
場所 細倉メインパークイベント広場など
内容 よさこいなど

細倉メインパークカンテラ祭り
日時 8月31日(木)まで
午前9時30分～午後5時
場所 細倉メインパーク観光道内
内容 子どもたち手作りのアルミ缶カンテラ300個を坑道内に展示しています。
観光坑道観覧料金
□ 大人 460円
□ 中学生 360円
□ 小学生 300円
□ 小学生未満 無料
細倉メインパーク ☎(55)3215
8月の市
築館朝市・盆市
日時 8月6日(日)、12日(土)・13日(日)午前6時～8時30分
場所 栗原市役所前(築館ふるさとセンター前)
築館朝市運営委員会 ☎(22)1114
若柳朝市(お盆市)
日時 8月13日(日)午前5時～7時
場所 若柳ドリーム・パル
若柳朝市実行委員会 菊地 ☎(90)6255(6164)



2017栗原市民まつり
ぎゅぎゅと栗原
※届けます栗原のおもてなし
日時 8月26日(土)
午前10時～午後4時
場所 イオンスーパーセンター栗原志波姫店特設会場
内容
□ 栗原ドリームアンバサダーによるステージショー
□ おもてなし料理の振る舞い
□ 働く車大集合
□ 郷土芸能披露
□ ゆるキャラ大集合
□ お楽しみ抽選会 など
産業経済部産業戦略課 ☎(22)1220



いい汗かこう! 市民運動会

●9月3日(日)開催

Table with 5 columns: 大会名, 開会時間, 場所, 雨天の場合の会場, 問い合わせ. Lists various regional sports events.

金成夏まつり(よさこいまつり)
日時 8月6日(日)午後5時～9時
場所 金成総合支所前
内容
□ くりはらお笑いライブ
2017 午後5時～
□ 宮城・岩手のよさこい団体20チームによるよさこい演舞 午後6時～

柳金成商工会金成支所内

日時 8月12日(土)午後4時～9時
場所 高清水水桂葉清水前農村公園(新桂葉地内)
※小雨決行(荒天中止)

第62回泉のふるさと

日時 8月12日(土)午後4時～9時
場所 高清水水桂葉清水前農村公園(新桂葉地内)
※小雨決行(荒天中止)

2017せみね夏祭り

日時 8月14日(月)午後4時～9時
場所 瀬峰公民館前お祭り広場
※雨天時は、瀬峰公民館大ホール
内容 子どもリサイクルみ

第23回一迫夏まつり

日時 8月15日(火)午後7時～8時30分
場所 一迫長崎川河畔(一迫小学校隣)
※雨天時は中止

こし、郷土芸能、神輿渡御、盆踊り大会、抽選会など
2017せみね夏祭り実行委員会(栗原南部商工会瀬峰支所内) ☎(38)3258
はなやま夏まつり
日時 8月14日(月)午後7時～9時
場所 道の駅路田里はなやま駐車場
※雨天時は、石楠花センター

2017栗原ふるさとまつり

日時 8月15日(火)午後1時～5時
場所 栗駒みちのく伝創館
内容 ふるさとまつり神楽大会実行委員会 ☎(45)5210
2017栗原ふるさとまつり大流灯会
日時 8月15日(火)午後7時～8時30分
場所 三迫川河川公園
※雨天時は中止

協和会

日時 8月15日(火)午後7時～8時30分
場所 三迫川河川公園
※雨天時は中止

2017栗原ふるさとまつり

日時 8月15日(火)午後7時～8時30分
場所 一迫長崎川河畔(一迫小学校隣)
※雨天時は中止

2017栗原ふるさとまつり

日時 8月15日(火)午後7時～8時30分
場所 一迫長崎川河畔(一迫小学校隣)
※雨天時は中止



児童扶養手当、特別児童扶養手当を 受給している方へ

現在、手当を受給中(支給停止中も含む)の方は、児童扶養手当については現況届を、特別児童扶養手当については、所得状況届を提出することになっています。

これは、引き続き手当の受給要件を満たすか確認するためのもので、毎年提出が必要です。

※受付日時、場所、持参するものなどは、各総合支所から文書でお知らせします。

児童扶養手当

ひとり親家庭の児童や、父(母)に重い障害のある児童を養育している母(父)、または父母に代わって児童を養育している方に手当を支給します。

●手当の額(現行月額) 本体額

- 全部支給 42,290円
- 一部支給 9,980円
- 42,280円

食中毒を予防しましょう

食中毒を起こす細菌は、腐敗菌とは違って、食品の中で増殖しても食品の色や味に変化はないので汚染されていることに気付きません。高温多湿の夏は、細菌が増殖しやすくなるので、食中毒を防ぐために家庭では次のことに注意しましょう。

- ① 魚介類は、冷蔵または、冷凍で保存しましょう。冷蔵庫に入れるのは庫内の7割以下にしましょう。そして扉の開閉をなるべく少なくし、冷気を逃がさないようにしましょう。
- ② 生の魚や切り身などを冷蔵庫で保存するときは、ラップなどをかけるか、密閉容器で保存しましょう。
- ③ 魚介類を調理する場合は、水道水の流水で魚の表面をよく洗浄し、内臓を取った後も十分に洗浄しましょう。
- ④ 魚介類を調理後は、包丁やまな板などの調理器具は洗剤を使って十分に洗浄し、熱湯などで消毒しましょう。手は石けんを使い十分に洗浄しましょう。
- ⑤ 加熱調理する食品は、十分に熱をとしましょう。

- 2人目
- 全部支給 9,990円
 - 一部支給 5,000円
 - 9,980円

- 3人目以降
- 全部支給 5,990円
 - 一部支給 3,000円
 - 5,980円

※受給者の所得により支給額が異なります。

※受給者・扶養義務者の所得が所得制限限度額を超えると支給が停止になります。

※受給者の所得により支給額が異なります。

扶養親族数	請求者		配偶者・扶養義務者
	全部支給	一部支給	
0人	19	192	236
1人	57	230	274
2人	95	268	312
3人	133	306	350
4人	171	344	388
5人	209	382	426

※所得制限限度額は、前年の所得額で判定します。

特別児童扶養手当

身体または精神に、重度ま

- ⑥ 調理後は早く食べましょう。
- ⑦ 冷凍された魚介類を調理する場合は、流水または、冷蔵庫内で解凍するか、電子レンジで解凍し、解凍後は、生の魚介類を調理する場合と同じように注意しましょう。

問 市民生活部健康推進課

宮城県栗原保健所 ☎(22)0370 ☎(22)2115

平成29年度 宮城県下水道排水設備 工事責任技術者試験

試験

- 日時 10月24日(火)午後1時30分～3時30分
- 対象者 市に責任技術者として登録を予定している方
- 場所 宮城県教育会館
- 申込期間 8月3日(木)～9月8日(金)
- 申し込み 申込書に必要事項を記入の上、下水道課に申し込みください。
- ※申込書は、8月上旬から下水道課で配布予定です。

受験講習

- 日時 10月4日(水)午後1時～4時
- 対象者 受験者のうち受講を希望する方

たは中程度以上の障害がある20歳未満の児童を養育している方に手当を支給します。

● 手当の額(現行月額)

- 1級(重度障害児) 51,450円
- 2級(中度障害児) 34,270円

※受給者・扶養義務者の所得が所得制限限度額を超えると支給が停止になります。

● 支払時期 毎年4月、8月、11月に指定口座へ振り込みます。

● 所得制限限度額(単位:万円)

扶養親族数	請求者		配偶者・扶養義務者
	全部支給	一部支給	
0人	459.6	628.7	628.7
1人	497.6	653.6	653.6
2人	535.6	674.9	674.9
3人	573.6	696.2	696.2
4人	611.6	717.5	717.5
5人	649.6	738.8	738.8

※所得制限限度額は、前年の所得額で判定します。

問 市民生活部子育て支援課

各総合支所市民サービス課 ☎(22)2360

- 場所 宮城県教育会館
- 申し込み 試験の申し込みの際に受け付けします。
- 上下水道部下水道課 ☎(42)1133

市設置型浄化槽事業

生活環境の向上や河川などの水質改善のため、浄化槽の設置を勧めています。

● 事業の概要 市が浄化槽を設置し、維持管理(保守点検、清掃、法定検査、修繕)を行います。

● 対象区域 下水道事業および農業集落排水事業計画以外の区域

- 使用者の負担
- 受益者分担金
- 10人槽まで 18万円
- 11人槽以上 市長が別に定める額
- 使用料
- 基本使用料(10m²まで) 1,944円
- 超過使用料(1m²につき) 205円から

● その他
ブロワーの電気料金や排水設備工事費(浄化槽以外の排水管などの工事)などは、使用者の負担になります。

- 申請期限

社会保険被扶養者の 特定健康診査

社会保険被扶養者が特定健康診査を受診できるように、健康診査を設けました。まだ健康診査を受けていない方は、この機会に受診しましょう。

● 期日 8月18日(金)

● 受付時間 午前9時～11時、午後1時～2時

● 実施場所 築館ふるさとセンター

● 対象者 社会保険被扶養者の方のみ受診できます。

※国民健康保険加入者と社会保険被保険者(本人)は受診できません。

● 持ち物

□ 加入している医療保険先から発行された特定健康診査受診券

□ 健康保険証

● 個人負担 加入保険先によって負担金額が異なります。

● 注意事項 加入保険先によって受診できないこともあります。不明な場合は、加入している医療保険の事務局へ問い合わせしてください。

● 問 市民生活部健康推進課 ☎(22)0370

都市計画の見直しに 関する説明会

宮城県が策定する「栗原都市計画区域の整備、開発及び保全の方針」について、説明会と公聴会を開催します。

● 日時 9月7日(木) 午後7時

● 説明会 9月25日(月) 午後7時

● 公聴会 9月25日(月) 午後7時

※公聴会は、公述の申し込みがあった場合に開催します。

● 場所 市民活動支援センター

● 内容 素案の内容は、宮城県のウェブサイトを確認してください。

● 申し込み

□ 説明会 申込不要

□ 公聴会 9月15日(金)まで宮城県土木部都市計画課へ申し込みください。

※申し込み方法など、詳しくは、問い合わせください。

● URL http://www.prel.miyagi.jp/soshiki/tosikei/

● 問 建設部都市計画課 ☎(22)1154

● 宮城県土木部都市計画課 ☎(22)3134

い、献花は参列者全員で行います。

※誰でも参列できます。

● 問 市民生活部社会福祉課 ☎(22)1340



山の日記念イベント

8月11日は山の日です。栗駒山の恵みに感謝しながら、山を楽しむためのイベントを開催します。ぜひ、お越しください。

● 日時 8月11日(金)午前9時～午後3時

● 場所 栗駒山いわかがみ平

● 内容

□ ミネヤナギ植樹、登山道補修活動(先着50人)

□ 入山届の書き方指導、安全な登山方法の紹介

□ アウトドア用品の紹介

□ 市特産品の販売

□ イワナのつかみ捕り(山脈ハウス駐車場)

● 問 産業経済部田園観光課 ☎(22)1151



日曜日の窓口開庁日

8月の窓口開庁日は次のとおりです。市内のどの地区にお住まいの方でも利用できます。なお、証明願いなど、記載内容の確認が必要な証明書の交付はできません。

- 日時 8月13日(日) 午前8時30分～正午
- 場所 築館総合支所
- 日時 8月27日(日) 午前8時30分～正午
- 場所 金成総合支所

業務内容
戸籍・住民票・印鑑・税関の証明書などの交付

問 市民生活部市民課
☎(22)3211

築館総合支所市民サービス課
金成総合支所市民サービス課

電話予約による証明書の時間外交付

平日の予約受付時間内に電話で予約すると、その日の午後7時まで証明書などを受け取れます。

- 予約受付日時
月～金曜日 ※祝日を除く
午前8時30分～午後5時
※交付時間は、予約した日の午後5時15分～7時
- 予約方法 交付を希望する

総合支所市民サービス課に電話予約

●交付場所 予約した総合支所市民サービス課

- 予約できる方 市内に住所がある方
- 交付を受ける方 予約した本人
- 対象となる証明書 予約者本人、または同一世帯に属する方に関する次の証明書
- 住民票関係 住民票の写し、住民票除票、住民票記載事項証明書
- 印鑑登録関係 印鑑登録証明書
- ※証明を受けられる方の印鑑登録証(カード)を提示してください。
- 税関係 納税証明書、課税証明書、所得証明書、資産証明書
- ※本人以外の資産証明書の交付のみ、委任状が必要です。

その他 交付の際に本人確認を行います。

できる書類(運転免許証などの顔写真付きのもの)を持参してください。

問 市民生活部市民課
☎(22)3211

各総合支所市民サービス課



男女共同参画講演会

●日時 9月2日(土) 午後1時30分～3時30分

- 場所 志波姫この花さくや姫プラザ
- 内容
□テーマ「男女が生き生きする社会」
- 講師 有限会社プランニング開 代表取締役 新田新一郎氏
- 参加費 無料
- 申し込み 8月28日(月)まで問い合わせ先に電話またはファクス、Eメールで申し込みください。
- ※市民協働課、各総合支所市民サービス課に備え付けの申込書を確認の上、申し込みください。
- ファクス(22)0313
- Eメール kyodo@kuriharacity.jp

企画部市民協働課

☎(22)1164



第10回栗原市観光写真コンクール

問 産業経済部田園観光課 ☎(22)1151

- 普段見過ごしがちな地域資源の再発見と、観光PRへの活用を目的に、市内で撮影した写真を募集します。
- 応募要件
□四季折々の栗原市の暮らし、自然景観、イベントなど、多様な角度から見た栗原市の観光資源写真(例) 正月やお盆など家族の行事や、山麓沿いに家が立ち並ぶ農村風景、昔から地域に受け継がれている伝統的な祭など
- 平成29年1月1日から12月31日までの期間に、市内で撮影した写真
- ※詳しくは、応募要領を確認してください。
- 募集期間 平成30年1月16日(火)～31日(水)
- 応募方法 応募要領と専用の応募用紙は、田園観光課で配布します。専用の応募用紙に必要な事項を記入のうえ、応募作品の裏に貼り付け、担当課へ直接、または郵送で申し込みください。
- 応募先 田園観光課 ☎987・2293
- 栗原市築館薬師一丁目7番1号
- 発表 平成30年2月中に入賞者に直接通知するほか、市ウェブサイトなどで入賞結果をお知らせします。
- 表彰式 平成30年3月に開催する「第10回栗原市観光写真コンクール作品展」で表彰式を行う予定です。



▲前回の最優秀賞受賞作品

市の施設の「指定管理者」を募集します

指定管理者制度とは、「市の施設」の管理運営を民間事業者などの団体が行うことで、市民サービスの向上や経費の縮減を図る制度です。

- 対象施設 小田ダム湖畔パークゴルフ場(一迫字長崎川台53番地5)
- 指定期間 平成30年4月1日～平成35年3月31日
- 申し込み 募集要項と申込書は、社会教育課で配布します。
- 9月8日(金)まで、申込書に必要な事項を記入の上、社会教育課に直接持参または郵送で申し込みください。
- ※持参の場合は、土・日曜日、祝日を除く午前9時から午後5時まで、郵送の場合は、9月8日(金)の消印有効。

●申込先 社会教育課
〒989-5171
栗原市金成沢辺町200番地

現地説明会
●日時 8月7日(月) 午後2時～

●申し込み 8月4日(金)までに、担当課へ直接、またはファクス、Eメールで申し込みください。

平成30年栗原市成人式実行委員募集

「平成30年栗原市成人式」を1月上旬に開催予定です。企画や運営に協力できる実行委員を募集します。

- 応募資格 平成9年4月2日から平成10年4月1日までに生まれた方で、①または②に該当する方
- ①市内に住所がある方(市外出身者含む)
- ②市内出身で、栗原市成人式に出席を希望する方

●定員 10人程度
※申込多数の場合は選考

●申し込み 8月31日(木)まで
電話、またはEメールで、郵便番号、住所、氏名(ふりがな)、生年月日、職業(勤務先、学校名)、電話番号、志望動機を記入の上、申し込みください。

●申し込み 8月10日(木)まで
申し込み先、電話で
消防本部警防課
☎(22)8510

普通救命講習会受講者募集

●日時 8月20日(日) 午前9時～正午

- 場所 市消防庁舎3階
- 対象 市内に在住、在勤、在学する中学生以上の方
- 定員 20人
- 受講料 無料
- 申し込み 8月10日(木)まで
お問い合わせ先に、電話で申し込みしてください。



第3回栗原ハーフマラソン大会

問 教育部社会教育課 ☎(42)3514

- 日本陸上競技連盟公認の「栗原市ハーフマラソンコース」は、アップダウンが少なく、好記録が期待できます。また、コース途中にはラムサール条約登録湿地の伊豆沼を展望でき、景色を楽しみながら走ることが出来ます。
- 多くの皆さまの参加をお待ちしています。
- 日時 11月12日(日) 午前8時45分～
- 場所 若柳地区(若柳中学校前) 畑岡地区
- 募集期限 9月6日(水)
- 種目(定員)
□ハーフ(1,000人)
□10km(200人)
□5km(200人)
□2km(200人)
□親子ペア(100組200人)
- 参加費
□一般 4,000円
□高校生 2,000円
□小中学生 1,000円
□親子ペア 2,000円
- 申し込み 次のいずれかにより、申し込みください。





放射能関連情報

小学校の空間放射線量測定結果

(測定日：6月26日～7月6日)

場所	測定値		場所	測定値	
	50cm	1m		50cm	1m
築館小学校	0.06	0.04	鶯沢小学校	0.05	0.06
宮野小学校	0.06	0.05	金成小中学校	0.03	0.03
若柳小学校	0.05	0.06	志波姫小学校	0.04	0.04
栗駒小学校	0.08	0.07	花山小学校	0.07	0.07
栗駒南小学校	0.07	0.08			
高清水小学校	0.04	0.05			
一迫小学校	0.05	0.04			
瀬峰小学校	0.04	0.04			

※単位：マイクロシーベルト/時
※上記以外は、市ウェブサイトにて確認してください。



各種測定の申込先

- 空間放射線量の出前式測定
- 食品・井戸水の放射性物質測定
- 問 市民生活部放射能対策室 ☎(22)1172
- 内部被ばく線量測定 (ホールボディカウンタ測定)
- 申込先:栗駒保健センター内
- ホールボディカウンタ室 ☎(45)5172
- 問 市民生活部健康推進課 ☎(22)0370

8月の休日急患診療当番医・調剤薬局

問 市民生活部健康推進課 ☎(22)0370

日	医科	歯科	調剤薬局
6 (日)	岩淵医院 栗駒岩ヶ崎 ☎(45)2155	栗原市立瀬峰診療所 瀬峰長者原 ☎(38)3121	アイン薬局栗駒店 ☎(49)1131 さくら薬局 ☎(59)2051
11 (金)	平田内科整形外科 栗駒岩ヶ崎 ☎(45)2126	まるき内科クリニック 志波姫堀口 ☎(24)8073	川井歯科医院 瀬峰長者原 ☎(38)4110 平田内科整形外科(院内) ☎(45)2126 マリン調剤薬局志波姫店 ☎(23)3520
13 (日)	氏家医院 若柳字川南 ☎(32)2328	栗原市立高清水診療所 高清水桜丁 ☎(58)2020	くが歯科医院 築館字下宮野 ☎(23)3748 氏家医院(院内) ☎(32)2328 ナカムラ薬局 ☎(58)2019
14 (月)	医療機関によって異なります。それぞれの医療機関に確認してください。	くりはら歯科医院 築館宮野 ☎(21)2552	
15 (火)	医療機関によって異なります。それぞれの医療機関に確認してください。	くりこまデンタルクリニック 栗駒岩ヶ崎 ☎(49)3447	
16 (水)	医療機関によって異なります。それぞれの医療機関に確認してください。	近藤歯科医院 築館伊豆 ☎(22)4182	
20 (日)	宮城島クリニック 一迫真坂 ☎(52)2881	片山内科胃腸科クリニック 金成沢辺 ☎(42)1220	一迫薬局 ☎(52)4614 サンテ薬局金成店 ☎(42)1156
27 (日)	畑山医院 築館伊豆 ☎(22)2475	若柳消化器内科 若柳字川北 ☎(32)2316	畑山医院(院内) ☎(22)2475 サトウ調剤薬局 ☎(25)4530

☐診療時間：午前9時～午後5時 ☐休日当番医は、変更になることがあります ☐あらかじめ、当番医に電話で症状をお伝えください
☐必ず被保険者証をお持ちください ☐一般患者はご遠慮ください(原則として往診はしません)

栗原市立各診療所 夏季休診のお知らせ

	8月	高清水	瀬峰	鶯沢	花山
14日(月)	休診	休診	休診	休診	診療
15日(火)	休診	休診	休診	休診	診療
16日(水)	休診	休診	休診	休診	診療
17日(木)	休診	診療	診療	診療	診療

問 医療局医療管理課 ☎(21)5631

8月は14日・15日平常診療 16日午前診療 (17日18日19日は休診日)

まだまだ残暑は続きます。夏バテ予防や熱中症対策は万全に。

まるき内科クリニック MARUKI Internal Medicine Clinic

診療科目：内科・糖尿病内科・消化器内科・循環器内科
《一般検査》採尿・採血・胃カメラ・胸部レントゲン・便検査

TEL 0228-24-8073
〒989-5625
栗原市志波姫堀口十文字1-1
http://maruki-clinic.jp

ありがとうございます 伝えてみませんか

感謝しているのに、普段はなかなか素直に伝えられていない「ありがとう」の気持ち。そんな、あなたの「ありがとう」の気持ちを、1年の締めくくりとして、広報くりはら12月1日号で伝えてみませんか。

●対象 市内在住の方
※年齢は問いません。

●申込期限 8月31日(木)

●申し込み 申込書は、市役所3階市政情報課、または各総合支所市民サービス課で配布します。

●申し込み 申込書に必要事項を記入の上、市政情報課または各総合支所市民サービス課へ申し込みください。また、市ウェブサイトからも申し込みすることができます。

●応募者多数の場合、掲載できないことがあります。

URL http://www.kuriharacity.jp/index.cfm/1,46559,25,html

問 企画部市政情報課 ☎(22)1126

市営住宅入居者募集

一般募集
申し込みが募集戸数を超えた場合、抽選になります。

区分

- 十文字第2住宅(若柳) 1戸
- 八日町住宅(栗駒) 1戸
- 五輪東住宅(高清水) 1戸
- 森下住宅(鶯沢) 2戸
- 佐野住宅(鶯沢) 1戸
- 定住促進金成住宅(金成) 1戸

●受付期限 8月10日(木)

●申し込み 建築住宅課、各総合支所市民サービス課に備え付けの募集要項を確認の上、申し込みください。

常時募集
先着で入居を受け付けします。

区分

- 古川特定公共賃貸住宅(若柳) 3戸
- 災害公営上堤住宅(若柳) 1戸
- 定住促進栗駒住宅(栗駒) 1戸
- 災害公営神明住宅(栗駒) 1戸
- 秋法住宅(鶯沢) 1戸
- 柳沢改良住宅(鶯沢) 1戸
- 宿川原特定公共賃貸住宅(鶯沢) 2戸

●申し込み 建築住宅課に問い合わせの上、直接申し込みください。

問 建設部建築住宅課 ☎(22)1153

東日本大震災関連寄付

●東日本リサイクルシステムズ株式会社 様 一金 1,000,000円 6月16日

一般寄付

- 中村 博 様 書籍「七五調源氏物語・第8巻」10冊 5月23日
- 須戸 敬一 様 一金 5,000円 5月29日
- NPO法人JAPAN KURIHARA 様 一金 15,000円 5月29日
- 三木 光男 様 写真、DVD(くりでん) 6月9日
- 糸魚川市 様 一金 100,000円 6月15日

問 総務部管財課 ☎(22)1116

人口の動き

※平成29年6月末現在、()は前月比

人口 ●69,828人(△97)
男:33,729人(△56) 女:36,099人(△41)

世帯数 ●24,874世帯(△20)

出生 ●24人 死亡 ●91人
転入 ●85人 転出 ●115人

問 市民生活部市民課 ☎(22)3211

今月の納期 8月31日(木)まで

市県民税 (第2期)
国民健康保険税 (第4期)
問 総務部税務課 ☎(22)1121

介護保険料 (第3期)
問 市民生活部介護福祉課 ☎(22)1350

後期高齢者医療保険料 (第2期)
問 市民生活部健康推進課 ☎(22)0370

※納付は口座振替が便利です
※税金などを滞納すると、延滞金がかかります[納付は納期限までに!]

サテライトでの新規介護スタッフ募集!

理学療法士が作った「個別ケアプラン」を元に機能訓練指導員と共に日常生活リハビリのお手伝い。

利用定員18名の施設でデイサービスを基本とした業務になります。

送迎スタッフも募集!

郷湯
デイサービス郷の湯
☎54-2688

情報あれこれ

お知らせ

年金請求の手続きは済んでいますか

老齢基礎年金を受けるために必要な期間(受給資格期間)が、25年から10年に短縮されました。

制度の開始は、8月1日で、日本年金機構から黄色の封筒が届いた方が対象になります。まだ、手続きが済んでいない方は、「ねんきんダイヤル」に予約のうえ、年金事務所での手続きを行ってください。

古川年金事務所
☎0229(23)1200
ねんきんダイヤル
☎0570(05)1165

過去に出産や手術で大量出血した経験がある方へ

過去に出産や手術で大量出血した際に、特定の血液製剤を投与されたことで、C型肝炎ウイルスに感染した方は、C型肝炎特別措置法に基づき、

郵送で申し込みください。
宮城県震災復興・企画部 統
計課 ☎022(21)2451
〒980-8570
仙台市青葉区本町三丁目8番1号

薬師まつり参加者募集

11月3日(金)の薬師まつりパレードに参加する役者を募集します。

- 募集内容
炭焼 藤太 役 1人
金売 吉次 役 1人
金為貞 役 1人
気仙三郎 役 1人

申し込み 8月31日(木)まで
お問い合わせ先に、電話で申し込みください。

宮城空手道北峰会
会員募集
☎(22)1114

- 日時 毎週火・金曜日 午後7時～9時
- 場所 瀬峰柔剣道場
- 対象 5歳以上

給付金が支給されます。給付金を受けるためには、平成30年1月15日(月)までに国を相手に裁判を起こす必要があります。

詳しくは政府広報オンラインで確認してください。
URL
http://www.gov-online.go.jp/useful/article/201207/1.html

厚生労働省 フィブリノゲン製剤等に関する相談窓口
フリーダイヤル
☎0120(509)002

姉齒松風会夏祭り

- 日時 8月9日(水)午後5時45分～8時
- 場所 石越病院グラウンド(登米市石越)
- 内容 夜店、盆踊り、ステージ演奏など
- 参加費 無料



月会費 5,000円
持ち物 タオル、飲み物、動きやすい服装



東日本大震災復興支援JT応援プロジェクト将棋フェスティバル

- 日時 8月27日(日)午後1時～4時30分
- 場所 エポカ21
- 内容 佐藤 天彦名人などプロ棋士5人による指導対局や記念撮影、プロ・アマリレー対局、次の一手クイズ、プレゼント抽選会など

参加費 無料
申込期限 8月11日(金)

申し込み方法など、詳しくは問い合わせいただくか、ウェブサイトを確認してください。

URL
https://www.jti.co.jp/announce/support/index.html

JT応援プロジェクト運営事務局
☎03(5401)1530

募集

自衛官募集

自衛官候補生(高校生以外)
受験資格 18歳以上27歳未満の方
申込期限 8月25日(金)
試験日 9月2日(土)・3日(日)のうち指定する1日

自衛官候補生(高校生)
受験資格 18歳以上27歳未満の方
申込期限 9月8日(金)
試験日

自衛官候補生(高校生)のうち指定する1日
9月22日(金)～24日(日)
一般曹候補生 9月16日(土)

航空学生
受験資格 18歳以上21歳未満の方
※海上自衛隊は23歳未満まで
申込期限 9月8日(金)
試験日 9月18日(月)

自衛隊栗原地域事務所
☎(22)4299

障害者就職面接会
日時 9月28日(木)午後1時

時分3分～3時30分
場所 大崎市古川総合体育館

対象者 障害がある方で、ハローワークで求職登録をしている方
※求職登録していない方は、面接会前に問い合わせください。

参加予定企業 約40社
※面接会に参加を希望する企業は問い合わせください。

宮城県統計グラフコンクール作品募集

宮城県では統計グラフコンクール作品を募集しています。

- 部門
小学校1・2年生の部
小学校3・4年生の部
小学校5・6年生の部
中学生の部
高等学校以上の生徒、学生および一般の部

規格 縦72・8センチメートル×横51・5センチメートル(B2判)

申込期限 9月5日(火)必着
申し込み 問い合わせ先に、

相談

消費生活相談窓口

公的機関を連想させる「高齢者支援センター」などと名乗り、「個人情報」が漏れて、別の団体に登録されている、「登録を取り消すには手数料がかかる」と話しを持ちかけ、宅配便で多額の現金を送付させる手口が多発しています。

一度お金を払うと、その後、物品の購入を求められるなど、さらなるトラブルになる可能性があります。

こうした不審な電話があった場合は、すぐに相談窓口へ相談してください。

相談日時 月～金曜日 午前9時～午後4時
栗原市消費生活相談窓口(築館ふるさとセンター)
☎(22)1501

県民サービスセンター(宮城県栗原合同庁舎)
☎(23)5700

交通事故無料相談

弁護士相談
相談日時 9月21日(木)午後2時～4時
※希望する方は、事前に問い合わせ

せ先に申し込みください。

相談員相談
相談日時 月～金曜日
※祝日を除く。

共通事項
場所 県民サービスセンター(宮城県栗原合同庁舎)
県民サービスセンター(宮城県栗原合同庁舎)
☎(22)2111



コミュニティ・地域づくり無料相談

相談日時 月～土曜日 午前8時30分～午後9時30分
場所 市民活動支援センター
内容 コミュニティなど、まちづくり活動全般の相談
申し込み 問い合わせ先に、電話で申し込みください。
市民活動支援センター
☎(21)2060

★資料の請求の方は、ご連絡頂ければ郵送致します。

家族葬会館 若柳 絆 祭壇使用料 50,000円

事前見積りされた方で 若柳西館・東館・金成葬祭会館をご利用の場合 祭壇料 30,000円 割引いたします

最大 10,000円引きで ご奉仕させていただきます

24時間(有)わか柳葬祭

お問い合わせ・ご相談 ☎0228-32-3275

歯科 小児歯科 矯正歯科 口腔外科 インプラント 審美歯科 噛み合わせ C T 往診歯科

厚生労働省指定臨床研修医施設、〈歯っぴー・歯ーと・スマイルの〉

近藤 歯科 医院

ISO9001 認証取得

診療時間 AM9:30～PM1:00 PM2:30～PM6:30 (水曜日はPM7:30まで) 休診日…日曜・祝日・木曜午後

☎0228-22-4182 ☎0120-4182-08

みらいん くりはら人

人と人をつなぐ場を目指して



すぎうら かぜのすけ
杉浦 風ノ介 さん(栗駒六日町)

「地域や県外の方々がつながり、気軽に集まれる場所にしたい」と話すのは、栗駒六日町商店街にあるカフェのマスター杉浦 風ノ介さん。

13年前に京都から移住した杉浦さんは、薬店として利用されていた築100年ほどの空家に一目惚れし、2年前にカフェをオープンさせました。

「この商店街の人たちは地域のきずなが強く、面白い人が多い」、「六日町商店街の雰囲気も人も大好き」と商店街の魅力を笑顔で語り、このカフェが商店街の活性化の一助になればとのこと。

また、「人と関わって何かをすることが好き。多くの人を呼び込んで、この商店街で面白いお店を開く人が増えれば良いですね」と語る杉浦さん。今後はさまざまなイベントを企画し、商店街で新たに店を開きたい人や移住を考えている人と地域の方々をつなぐ窓口となるようなカフェを目指していきたいそうです。



※くりはら人の情報をお寄せください

暑中お見舞い申し上げます

おすすめメニュー

「コスメパーマ」

期間 8月30日まで

ダメージを感じさせない柔らかい手触り

しっとりしなやか トリーメント付

通常料金 ¥10,800 (税込) → 50%OFF ¥5,400 (税込) (土・日40%OFF)



ビューティサロン ニューひらの



★本誌をご持参下さい。

営業時間

AM9:00~PM6:00
パーマ受付PM5:00まで



若柳店 0228-32-2241
年中無休

※市は自主財源確保のために、有料広告を掲載しています。

・再生紙を使用しています ・環境に優しい大豆油インキを使用しています