



特集 **くりはらの手仕事**2・3

トピックス **2016 花火大会 & 夏祭り** ...4・5

目次

市からのお知らせ6~15
生涯学習のひろば16・17
情報あれこれ17・18
放射能関連情報19
話題今くりはら20~24
学校きょういくの窓25

栗駒山麓ジオパークだより26・27
きょうどうの広場28
みんなの健康29・30
環境・衛生ノート31
休日急患診療当番医 ほか32

彩り豊かなくりはらの夏

南くりこま高原一迫ゆり園が見ごろを迎え、園内一面に色鮮やかに咲き誇ったゆりを見ようと、たくさんの方が会場を訪れていました。

これから夏本番、伊豆沼・内沼でもハスの花が咲き、くりはらの夏を彩ります。

さあ明日へ。もっと前進!!



守り継がれた 歴史が彩る

くりはらの手仕事

企画部市政情報課 ☎(22)0370



8月に入り、市内では多くの夏祭りや花火大会が開催されます。夏の風物詩である花火は身近なものです。どのようにつくられているか知る人は少ないと思います。今月号では、宮城県北部で唯一、打ち上げ花火を製造する有限会社若松煙火製造所を取材し、花火作りについて、お話を伺いました。

全国でも実力が認められる

若松煙火製造所は、明治時代の終わりから打ち上げ花火作りをはじめました。もともとは隣接の大崎市で花火作りをしていましたが、工場周辺の宅地化に伴い、安全を確保するため、昭和54年に栗原市高清水地区に工場を移転し、操業を開始しました。今では、全国的に有名な秋田県大仙市の全国花火競技大会（大曲の花火）や茨城県土浦市の土浦全国花火競技大会、山形県鶴岡市の赤川花火大会に毎年参加しています。このうち、大



▲大曲の花火で優勝した昼花火「紫煙竜の舞」

地域をイメージした花火作り

花火は、その地域によって好まれる柄が異なります。内陸部では花をかたどったものが、また、沿岸部では魚をかたどったものが好まれるため、その地域をイメージしながら花火作りをします。

地味な作業を根気よく続ける

創作花火の場合、制作に約1年かかります。どのような花火を作るか構想を練り、火薬の配合、星（火薬玉）作り、花火の皮作り、星の充てん、乾燥と、根気がいる工程がたくさんあります。例えば尺玉の場合、花火の玉の皮だけでも、紙が40層も貼られ、5層貼るごとに乾燥を繰り返します。花火は派手ですが、花火作りの工程はとても根気がある地味なもの。できあがった花火は、実際に試験打ち上げを行い、彩りや音など、構想イメージとの違いを評価し、さらに火薬の配合を変えながら、打ち上げを繰り返して完成させていきます。このように花火作りは時間がかかることから、各地の花火大会が終わるお盆すぎを境に、翌年の花火作りが始まります。



▲星（火薬玉）を丸め火薬の層を重ねる



▲星（火薬玉）の充てん作業



▲幾重にも紙を重ねる



▲製造者を示すスタンプを押して完成

すべては安全のために

花火作りの工程のほとんどが「手作業」です。その日の天候などによって加減を変えながら作るため、人の感覚が大切です。また、機械の摩擦で火花が散るなどの危険性ができるだけ減らすためでもあります。そのため、工場にある機械は、のりを作るミキサーと、火薬の玉を丸めながら火薬の層を重ねるミキサーの2台しかありません。花火は何よりも安全でなければ、人に感動してもらうことはできません。

夜空を照らす花火を楽しむ

花火作りは、安全を第一に、手間を惜しまず、彩りや音にこだわりながら作られていることが取材で分かりました。今年の夏は、ぜひ栗原の花火大会へ出かけ、職人の手仕事を感じてみてはいかがでしょうか。



▲有限会社若松煙火製造所の皆さん

夏祭り



2016せみね夏祭り

14日(日) 午後4時～9時
瀬峰公民館前お祭り広場 ※雨天時は、瀬峰公民館大ホール

- 子どもリサイクルみこし、郷土芸能、神輿渡御、盆踊り大会、抽選会など

☎2016せみね夏祭り実行委員会
(栗原南部商工会瀬峰支所内) ☎(38)3258

はなやま夏まつり

14日(日) 午後7時～9時
道の駅路田里はなやま駐車場

- ※雨天時は、石楠花センター
- 盆踊り、お楽しみ抽選会、子どもくじ引きなど

☎はなやま夏まつり実行委員会
(花山農山村交流センター内) ☎(43)5111

2016栗駒ふるさとまつり

15日(月) 午後1時～9時
※雨天時は、灯ろう流しのみ中止

- 神楽大会(栗駒みちの伝創館) 午後1時～5時
- ☎ふるさとまつり神楽大会実行委員会 ☎(45)5210
- 灯ろう流し(三迫川河川公園) 午後7時～9時

☎協和会 ☎(45)2521

第22回一迫夏まつり灯ろう流し

15日(月) 午後7時～8時
一迫長崎川河畔(一迫小学校隣) ※雨天決行

- 供養祭 午後7時～ ●灯ろう流し 午後7時40分～
- 灯ろう流し施主募集中 1ヶ1,000円(灯ろう・供養代含む)
- 8月14日(日)まで一迫花山商工会へ申し込みください

☎一迫花山商工会青年部 ☎(52)3300

伊豆沼・内沼はすまつり

31日(水)まで 午前8時～午後4時
若柳会場(伊豆沼)

※県伊豆沼・内沼サンクチュアリセンター前 船着場

築館会場(内沼)

※市サンクチュアリセンターつきだて館前 船着場

沼一面を覆い尽くすほどに咲き誇るハスの花を、遊覧船から間近に楽しむことができます。

- 遊覧船の運航
料金 大人(中学生以上)700円
子ども(小学生)400円 ※小学生未満は無料
- ※団体割引あり(20人以上)
- ※悪天候時には、遊覧船運航を中止

☎産業経済部田園観光課 ☎(22)1151



細倉マインパークまつり

13日(土)・14日(日) 午前11時30分～
細倉マインパーク野外ステージ

- 13日(土)よさこいJILLなど
- 14日(日)郷土芸能など

細倉マインパークカンテラ祭り

31日(水)まで 午前9時30分～午後5時
細倉マインパーク観光坑道内
子どもたち手作りのアルミ缶カンテラ300個を坑道内に展示しています。

- 料金
(大人460円、中学生360円、小学生300円、小学生未満無料)

☎細倉マインパーク ☎(55)3215

8月の市

築館朝市 7日(日) 午前6時～
築館朝市(盆市) 12日(金)・13日(土) 午前6時～

- 場所 栗原市役所前(築館ふるさとセンター前)
- ☎築館朝市運営委員会 ☎(22)1114

若柳朝市(お盆市) 13日(土) 午前5時～7時

- 場所 若柳ドリーム・パル
- ☎若柳朝市実行委員会 ☎090(6255)6164

花火大会



うぐいすの里夏まつり

14日(日) 午後6時～9時
鶯沢小学校校庭および二迫川沿岸

- ※荒天時は花火のみ16日(火)に延期
(足元不良の場合は鶯沢幼稚園・保育所駐車場
降雨の場合は鶯沢小学校体育館)
- 郷土芸能、子どもみこし、盆踊り、花火大会など

☎うぐいすの里夏まつり実行委員会
(鶯沢総合支所市民サービス課内)
☎(55)2114

第27回しわひめ水車まつり

14日(日) 午後1時～9時
市道 川の口線

(イオンスーパーセンター栗原志波姫店北側)
※雨天時は、花火大会のみ15日(月)に延期

- 水鉄砲製作・実演(先着100人) 午後1時～
- クリハイザーショー 午後3時30分～
- 仙台すずめ踊り 午後5時10分～
- よさこい 午後6時10分～
- 花火大会 午後8時～

☎水車まつり実行委員会事務局
(栗原南部商工会志波姫支所) ☎(25)3868

若柳夏まつり流灯花火大会

16日(火) 午後4時30分～9時

※雨天時は、流灯花火大会のみ20日(土)に延期

- 施食会供養祭(迫川河川敷) 午後4時30分～5時30分
- 踊りの競演(中町商店街) 午後6時～7時45分
- 郷土芸能祭(川北河川公園) 午後8時～9時
- 流灯花火大会(川南河川公園) 午後8時～9時

☎若柳金成商工会 ☎(32)3100
☎若柳総合支所市民サービス課 ☎(32)2124



2016しづはた姫 コンテスト

6日(土) 午後7時～
築館総合支所前特設会場

ミスしづはた姫は、11月3日(木)に開催される
「薬師まつり」で、御所車に乗るまつりの華「北の
方(幼名しづはた姫)=藤原秀衡の妻」を演じます。

☎しづはた姫コンテスト実行委員会
☎(22)3611

金成夏まつり (よさこいまつり)

7日(日) 午後5時～9時
金成総合支所前駐車場

- 宮城・岩手のよさこい団体20チームによる
よさこい演舞

☎金成夏まつり実行委員会
(若柳金成商工会金成支所内)
☎(42)1473

つきだて七夕まつり

6日(土)・7日(日) 午前10時～午後9時30分
駅前大通り商店街(歩行者天国開設区間)
築館総合支所

- 9日(日) 手踊りパレード 午後6時30分～
- ☎栗原南部商工会築館本所
☎(22)3611

第61回泉のふるさと “たかしみず”夏まつり

13日(土) 午後1時～9時30分
高清水桂葉清水前農村公園(新桂葉地内)

- ※雨天時は、中止
- ちびっこ広場、手踊り、子どもみこし、大抽選会など

☎第61回泉のふるさと“たかしみず”
夏まつり実行委員会
(栗原南部商工会高清水支所内)
☎(58)2264

2016年
8月

花火大会&夏祭り

くりはらの夏を彩る

⚠祭会場ならびに会場周辺でのドローンの飛行は禁止です

ペナルティ・ワッキーとつくる おもしろ顔はめパネル甲子園 in 栗原

☎ 企画部企画課成長戦略室 ☎(22)1125

市では、若者定住をめざし連携している吉本興業株式会社と一緒に、観光地などの観光スポットでおなじみの「顔はめパネル」のアイデアを競う高校生対象のコンペを開催します。

何でココにこんなものが?どうしてココに顔をはめるんだ?そんな意外性と遊び心のあるおもしろくて笑える顔はめパネルを制作して、ぜひ、応募してください。

- 作品募集期間 8月9日(火)～31日(水)
- 応募資格 市内在住または市内の高等学校に在籍の生徒
- 参加費 無料
- 応募方法 LINE、電子メール、郵送、持参のいずれかの方法で、次の内容を添付して申し込みしてください。

- 制作した顔はめパネルの写真
 - 制作した顔はめパネルの説明
 - 制作者全員の氏名、高等学校名、学年
- ※応募は、個人、グループを問いません

QRコード：



E-mail : kaohamepanel@gmail.com

郵送先：〒987-2293 栗原市築館薬師一丁目7番1号
企画部企画課成長戦略室

- 優勝特典 優勝したパネルは、実際に制作して市内に設置します
- 審査 9月に決勝投票を行い、10月に優勝作品の表彰式・入顔式を予定しています



作品作りのヒントが満載 ワークショップ開催

吉本興業の人気芸人ペナルティのワッキーさんが、作品作りのヒントになる「おもしろい発想の方法」を教えるワークショップを開催します。

- 開催日 8月9日(火) 午後2時～5時
- 場所 市役所2階 講堂
- 申し込み 8月7日(日)まで問い合わせ先に、LINE、電子メールで申し込みください
- その他 ワークショップに参加できない場合でも、作品の応募ができます

※参加人数によって場所が変更になる場合があります

子育て世代を徹底応援! 18歳まで医療費助成を拡大～栗原市子育て応援医療費助成事業～

☎ 市民生活部子育て支援課 ☎(22)2360

市では、これまで出生から15歳に到達した年度末まで、子どもの医療費を助成してきましたが、10月1日(土)から助成対象の年齢を18歳に到達した年度末まで拡大します。

助成を受けるためには、あらかじめ登録が必要となります。対象年齢の方には、お知らせを送付しますので、9月1日(木)以降に居住する地区の総合支所市民サービス課で手続きをしてください。

●対象者

原則として、市内に住所のある子どもの保護者または監護している方。ただし、次に該当する方は助成の対象になりません。

- 生活保護受給者
 - 他市町村の助成対象となる方
 - 市の心身障害者医療費助成を受けた方
 - 婚姻している方(過去に婚姻していた方を含む)
- ※保護者と子どもの住所が異なる場合は、対象とならないことがあります

●対象期間 子どもの年齢が18歳に到達する年度の末日まで

●対象医療費

10月1日以降の入院や通院に係る医療費の自己負担額
※入院時の食事療養費や、保険対象外の治療代などは対象外です
※高額療養費や付加給付などで保険者から給付される金額がある場合は差し引きます

●申請方法

9月1日(木)以降、登録申請書に必要な書類を添えて、各総合支所市民サービス課に申請してください



補助対象を拡大 難聴児の補聴器購入助成

☎ 市民生活部社会福祉課 ☎(22)1340

市では、身体障害者手帳の交付対象とならない難聴児の補聴器購入に、助成金を交付しています。また、新たに対象となる補聴器の種類を追加しました。ぜひ申請してください。

●対象者 次のすべてに該当する方

- 市内に住所がある18歳未満の方
- 両耳の平均聴力レベルが30デシベル以上70デシベル未満の児童で、身体障害者手帳の交付対象でない方
- 補聴器の装用により、脳の発達、言語の早期習得などに一定の効果が期待できると医師の判断を受けていること

●補助対象補聴器

追加した補助対象 FM型受信機、FM型用ワイヤレスマイク、オーディオチュー
既存の補助対象 高度難聴用ポケット型、高度難聴用耳かけ型、耳あな型(レディメイド、オーダーメイド)、骨導式ポケット型、骨導式眼鏡型、

※イヤモールド交換も補助対象になります

●申請方法

身体障害者福祉法などの規定による知事が定めた医師により聴力検査を実施した上で、医師の作成した意見書を持参し、各総合支所市民サービス課に申請してください。
※申請後、補聴器販売事業者が作成した見積書が必要になります
※助成額など、詳しくは問い合わせください
※障害福祉制度を掲載した「栗原市社会資源ガイド」を各総合支所市民サービス課で配布していますので、ぜひ利用してください(複数部必要な場合は事前にご連絡ください)

市の施設の「指定管理者」を募集します

指定管理者制度とは、「市の施設」の管理運営を民間事業者などの団体が行うことで、市民サービスの向上や経費の削減を図る制度です。

	対象施設名	対象施設	現地説明会	説明会申込期限	担当課
(1)	若柳総合体育館 若柳野球場 若柳総合体育館弓道場 若柳総合体育館トレーニングルーム	若柳字川南 道伝前 125 番地 2	8月12日(金) 午後1時30分 から	8月9日(火) 午後5時	教育部社会教育課 (金成庁舎2階) ☎ (42) 3514 ファクス (42) 3518 Eメール shakaikoiku@kuriharacity.jp
(2)	市民活動支援センター	築館伊豆二丁目 6番1号	8月18日(木) 午後4時から	8月18日(木) 正午	企画部市民協働課 (市役所3階) ☎ (22) 1164 ファクス (22) 0313 Eメール kyodo@kuriharacity.jp

※(1)は一括公募になります

● 共通事項

指定期間	募集要項の配布期間	応募方法	現地説明会参加方法
平成29年4月1日から 平成34年3月31日(5年間)	9月9日(金)まで担当課で配布 ※土・日曜日、祝日を除く午前9時から 午後5時まで ※募集要項、各種様式などは、市ホームページに掲載しています URL http://www.kuriharacity.jp/	9月9日(金)まで担当課へ直接 または郵送で提出 ※受け付けは、土・日曜日、祝日を除く 午前9時から午後5時まで、郵送の場合 は9月9日(金)の消印有効	各対象施設の申 込期限までに、 担当課へ直接、 またはファクス、E メールで申し込み

いい汗をかこう！市民運動会を開催

☎ 各教育センター

● 9月4日(日) 開催

地区名	大会名	開会時間	場 所	雨の場合
築 館	築館地区大運動会	午前8時30分	築館陸上競技場	中止
若 柳	若柳大運動会	午前9時	若柳小学校	中止
栗 駒	栗駒地区大運動会	午前9時	旧栗駒小学校	旧小学校体育館で開催
	岩ヶ崎地区市民大運動会	午前9時	栗駒小学校	小学校体育館で開催
	鳥矢崎地区市民運動会	午前9時	旧鳥矢崎小学校	旧小学校体育館で開催
	尾松・宝来地区市民運動会	午前9時	栗駒南小学校	小学校体育館で開催
	文字地区市民運動会	午前9時	旧文字小学校	旧小学校体育館で開催
高清水	高清水地区運動会	午前8時30分	高清水中学校	中止
一 迫	一迫地区市民体育大会	午前8時50分	一迫小学校	小学校体育館で開催
	金田地区市民体育大会	午前8時30分	旧金田小学校	旧小学校体育館で開催
	長崎地区市民体育大会	午前8時30分	旧長崎小学校	旧小学校体育館で開催
	姫松地区ふれあい市民体育大会	午前8時30分	旧姫松小学校	旧小学校体育館で開催
瀬 峰	瀬峰大運動会	午前9時	瀬峰総合運動場	中止
鶯 沢	鶯沢大運動会	午前8時30分	鶯沢小学校	鶯沢小学校体育館で開催
金 成	金成地区民大運動会	午前9時	金成小中学校体育館	小中学校体育館で開催
志波姫	志波姫地区大運動会	午前8時30分	志波姫小学校	中止
花 山	花山ふれあい運動会	午前9時	旧花山中学校	中止

来てみらいん! くらしたい栗原へ 住まいる栗原ホームサーチ事業

☎ 企画部企画課成長戦略室 ☎ (22) 1125
URL <http://www.kurihara-tju.jp/>

市では、市内に住みたい方に向けて、空き家情報をホームページで公開しています。
空き家の所有者などで、貸したい方や売りたい方は問い合わせ先に相談してください。

空き家を売りたい・貸したい方

- 対象者
空き家の所有権や売却または賃貸ができる権利を持っている方
※あっせん、仲介などを目的とした業務を行う方は対象になりません
- 対象物件
居住を目的に建てられ、現在居住していない、または近く居住しなくなる建物
※店舗など併用住宅でも登録できます
※所有者などが不明の場合は登録できません
- 申し込み
所有者などは、申込書に下記の必要書類を添付して申し込みしてください
 固定資産情報調査同意書
 平面図または間取りが分かる書類
※固定資産情報調査と現地調査を行った上で、総合的に審査し、登録の可否を決定します

利用希望者

所有者



空き家を買いたい・借りたい方

- 対象者
空き家に定住、または定期的に滞在しようとする方
※空き家の転売や転賃を目的とする場合は対象外
- 申し込み
所有者などは、申込書に下記の必要書類を添付して申し込みしてください
 誓約書
 市外在住の方は、自動車運転免許証など住所が確認できるものの写し
※その他にも提出していただく場合があります
※申込書は成長戦略室に備え付けているほか、専用サイト(市移住定住サイト)からダウンロードできます

2016栗原市民まつり

“ぎゅぎゅっと栗原”～届けます 栗原のおもてなし～

市民の一体感により生み出される栗原の元気と魅力。出店者も来場者も会場全体で楽しいまつりを作り上げ、市の内外に“おもてなし”の心を発信します!

とき
8月27日(土)
午前10時～午後4時

ところ
イオンスーパーセンター
栗原志波姫店特設会場

- ◇栗原ドリームアンバサダーによるステージショー
- ◇おもてなし料理、働く車大集合などのイベント
- ◇郷土芸能「和太鼓の共演」
- ◇ゆるキャラ大集合!
- ◇お楽しみ抽選会など

☎ 産業経済部産業戦略課 ☎(22)1220



児童扶養手当、特別児童扶養手当 現況届、所得状況届の提出

☎ 市民生活部子育て支援課 ☎(22)2360
☎ 各総合支所市民サービス課

現況届と所得状況届は毎年提出を

現在、手当を受給中(支給停止中も含む)の方は、児童扶養手当については現況届を、特別児童扶養手当については、所得状況届を提出することになっています。

これは、所得額と受給資格を確認し、今後も手当を受給できるか調査するため、毎年提出していただくものです。

受付日時、場所、持参するものなどは、各総合支所から文書でお知らせしますので、確認の上、提出してください。

※提出の際に、現在の状況などについて話を伺いますので、必ず受給者本人が手続きをしてください。

※提出されない場合は、受給資格があつても手当を受給できなくなります。

【児童扶養手当】

ひとり親家庭の児童や、父(母)に重い障害のある児童を養育している母(父)、または父母に代わって児童を養育している方に手当を支給します。

● 手当の額(現行月額)

- 全体支給 42,330円
- 一部支給 9,990円から42,320円
- 【2人目】
- 全体支給 10,000円
- 一部支給 5,000円から9,990円
- 【3人目以降】
- 全体支給 6,000円
- 一部支給 3,000円から5,990円

※受給者の所得により支給額が決まります

● 支払時期

毎年4月、8月、12月に指定口座へ振り込みます

● 所得制限限度額

扶養親族数	受給者		配偶者・扶養義務者
	全部支給	一部支給	
0人	19	192	236
1人	57	230	274
2人	95	268	312
3人	133	306	350
4人	171	344	388
5人	209	382	426

※所得制限限度額は、前年の所得額で判定します

【特別児童扶養手当】

身体または精神に、重度または中程度以上の障害がある20歳未満の児童を養育している方に手当を支給します。

● 手当の額(現行月額)

対象児童数と障害の等級に応じて次の手当を支給します

を支給します

- 1級(重度障害児) 51,500円
- 2級(中度障害児) 34,300円

※受給者扶養義務者の所得が所得制限限度額を超えると支給が停止になります

● 支払時期

毎年4月、8月、11月に指定口座へ振り込みます

● 所得制限限度額

扶養親族数	受給者	配偶者・扶養義務者
0人	459.6	628.7
1人	497.6	653.6
2人	535.6	674.9
3人	573.6	696.2
4人	611.6	717.5
5人	649.6	738.8

※所得制限限度額は、前年の所得額で判定します



社会保険被扶養者の 特定健康診査

☎ 市民生活部健康推進課 ☎(22)0370
☎ 各保健推進室

社会保険被扶養者が特定健康診査を受診できるよう、健診日を設けました。

まだ健診を受けていない方は、この機会に受診しましょう。

● 期日 8月16日(火)

● 受付時間

- 午前9時～11時
- 午後1時～2時

● 実施場所

築館ふるさとセンター

● 対象者

社会保険被扶養者の方のみ受診できます

※市国民健康保険加入者と社会保険被保険者(本人)は受診できません

● 持ち物

- 加入している医療保険先から発行された特定健康診査受診券
- 健康保険証

● 個人負担

加入保険先によって負担金額が異なります

ので、特定健康診査受診券に記載された金額を、健診会場でお支払いください

● 注意事項

加入保険先によって受診できないこともあります

不明な場合は、加入している医療保険の事務局へ問い合わせしてください



障害者差別解消法が施行

☎ 市民生活部社会福祉課 ☎(22)1340

障害者差別解消法が施行され、不当な差別的取り扱いは、国や市町村などの行政機関と民間事業者において禁止され、また、合理的配慮の提供について、国や行政機関は法的義務を、民間事業者は努力義務を負うことになりました。

● 障害を理由とする差別とは

不当な差別的取り扱い、障害を理由として、正当な理由なく、サービスの提供を拒否したり、制限したり、条件を付けたりする行為

(例)サービスの提供や入店を拒否する行為など

● 合理的配慮の不提供

障害がある人から、何らかの配慮を求め、意思表明があつた場合、負担になり過ぎない範囲で、社会的障壁を取り除く、必要で合理的な配慮を行わないこと

によって、障害がある人の権利利益が侵害されること

(例)筆談や読み上げなどを行わないこと

※知的障害などにより本人自らの意思を表明することが困難な場合は、家族等が本人を補佐して意思表明することもできます

● 社会的障壁とは

障害のある人にとって、日常生活や社会生活を送る上で障壁となるようなもの

□ 社会における事物の通行、利用しにくい施設、設備など

□ 制度

□ 慣行

□ 障害のある人の存在を意識していない慣習、文化など

□ 観念

□ 障害のある人への偏見など

あなたの写真で栗原の魅力を再発見!! 第9回 栗原市観光写真コンクール



問 産業経済部田園観光課 ☎(22)1151

普段見過ごしがちな地域資源の再発見と、観光PRへの活用を目的に、市内で撮影した写真を募集します。あなたが好きな「栗原」を写真にして応募してみませんか。応募に当たっては、応募要領をよく確認の上、作品を提出してください。不明な点は、気軽に問い合わせください。

募集条件

四季折々の栗原市の暮らし、自然景観、イベントなど、多様な角度から見た栗原市の観光資源写真

そのほか、応募要領を確認してください。応募要領は、田園観光課で配布するほか、ホームページからダウンロードできます。
URL
http://www.kurihara-city.jp/

(例)正月やお盆など家族の行事や、山麓沿いに家屋が立ち並ぶ農村風景、昔から地域に受け継がれている伝統的な祭など

応募要領

平成28年1月1日から12月31日までの期間に、市内で撮影した写真
カラー・モノクロの別は問いません
撮影に用いるカメラのデジタル・フィルムの別は問いません
応募は1人2作品まで

賞

最優秀賞 1点 賞金5万円
優秀賞 2点 賞金2万円
佳作 5点 賞金5千円
富士フィルムテクノサービス賞 1点 賞品

受付期間

平成29年1月16日(月)～31日(火) ※必着

午前8時30分～午後5時
応募・送付先 田園観光課

発表・表彰式

平成29年2月中旬に入賞者に直接通知するほか、広報くりはら・ホームページ、報道機関などで入賞結果をお知らせします
表彰式 平成29年3月に開催する「第9回栗原市観光写真コンクール作品展」で表彰式を行う予定です

過去の受賞作品



▶第7回最優秀賞
「朝陽の舞II」
渡辺孝男さん(仙台市)



▶第8回最優秀賞
「夜の迫川」
伊藤利喜雄さん(岩手県関市)

問 教育部社会教育課 ☎(42)3514
shakaikyoiku@kuriharacity.jp

平成29年栗原市成人式実行委員募集 ～成人式を自分たちの手で作ってみませんか～

「平成29年栗原市成人式」を1月中旬に開催予定です。企画や運営に協力できる実行委員を募集します。一生に一度の成人式を自分たちの手で作り上げてみませんか。

- 応募資格 平成8年4月2日から平成9年4月1日までに生まれた方で、①または②に該当する方
①市内に住所がある方(市外出身者含む)
②市内出身で、栗原市成人式に出席を希望する方(市外在住者)
※成人式前日・当日と事前に開催される数回の会議・作業に出席すること

- 申し込み 問い合わせ先に電話、またはEメールで郵便番号、住所、氏名(ふりがな)、生年月日、職業(勤務先、学校名)、電話番号、志望動機を記入の上、申し込みください
※代理での申し込みはできません



◀ 昨年の実行委員の皆さん

- 定員 10人程度 ※応募者多数の場合は選考
- 募集期限 8月31日(水)

研修日程

回数	開催日時	内容
1回目	8月31日(水) 午後1時20分～3時30分	歯周病、全身の健康とお口の関係、食べる飲み込むしくみについて
2回目	9月16日(金) 午前9時30分～11時30分	市の歯科保健事業とその活用、歯磨き道具、正しい歯磨きについて
3回目	10月13日(木) 午前9時30分～11時30分	誤えん性肺炎予防、お口の体操の意義と実技について
4回目	10月27日(木) 午前9時20分～11時30分	お口の体操演習、食べ物と歯の健康、お口の健康サポーターの活動について

- 対象 市内在住のおおむね20歳から67歳までの方
- 定員 25人(先着順)
- 参加費 無料
- 申し込み 8月19日(金)まで問い合わせ先に、電話またはファクスで申し込みください
- 申し込み 申し込み済の方は、左記日程表を確認の上、一回目の講座にお越しください
ファクス(22)0350

問 市民生活部健康推進課 ☎(22)0370

お口の健康サポーター養成講座受講生募集

地域などでお口の健康づくりに協力していただくお口の健康サポーターの養成講座を開催します。全回参加し、サポーター登録を希望する方に、お口の健康サポーター登録証を交付します。

申し込み 8月19日(金)まで問い合わせ先に、電話またはファクスで申し込みください

食中毒を予防しましょう

問 市民生活部健康推進課 ☎(22)0370
問 宮城県栗原保健所 ☎(22)2115

- ① 食中毒を起こす細菌は、腐敗菌とは違って、食品の中で増殖しても食品の色や味に変化はないので汚染されていることに気付かれません。高温多湿の夏は、細菌が増殖しやすくなるので、食中毒を防ぐために家庭では次のことに注意しましょう。
- ② 魚介類は、冷蔵または、冷凍で保存しましょう。冷蔵庫に入れるのは庫内の7割以下にし、しっかりと冷やして、扉の開閉をなるべく少なくし、冷気を逃がさないようにしましょう。
- ③ 生の魚や切り身などを冷蔵庫で保存するとき、ラップなどをかけ、密閉容器で保存しましょう。
- ④ 魚介類を調理する場合は、水道水の流水で魚の表面をよく洗浄し、内臓を取った後も十分に洗浄しましょう。
- ⑤ 魚介類を調理後は、包丁やまな板などの調理器具は洗浄し、熱湯などで消毒しましょう。手は石けんを使い十分に洗浄しましょう。
- ⑥ 加熱調理する食品は、十分に熱をとしましょう。
- ⑦ 調理後は早く食べましょう。
- ⑧ 冷凍された魚介類を調理する場合は、流水または、冷蔵庫内で解凍するか、電子レンジで解凍し、解凍後は、生の魚介類を調理する場合と同じように注意しましょう。



ツキノワグマ・イノシシの出没に注意!

問 産業経済部農林振興課 ☎(22)1135
問 各総合支所市民サービス課

ツキノワグマやイノシシの目撃・痕跡情報が多く寄せられています。これからツキノワグマなどのエサとなる農作物や果樹などが実る時期となりますので、山林などに行く際は、次のことに十分注意してください。

- 【遭遇しないための注意事項】
 - 市などからの出没情報を確認し、危険な所には近づかない
 - 活発に行動する夕方から早朝までの時間帯の活動はできるだけ避ける
 - ラジオなど音のするものを身につける
 - 足跡などに気をつける
 - エサとなる生ごみなどは放置せず、持ち帰る
 - 【遭遇した時の対処方法】
 - 大声をあげたり、石や棒などを投げつけたりしない
 - クマとの距離を保つこと
 - お互いの興奮を鎮める効果がありますので、あわてて逃げずにクマと向き合ったままゆっくり後退する
 - 母グマは子グマに危害を加える可能性があるものを攻撃します。子グマに遭遇したら、近くに母グマもいるので、絶対に近づかない
 - クマやイノシシを目撃したり、農作物などに被害があった場合には、問い合わせ先に連絡してください



▲市内で目撃されたツキノワグマ

電話予約による証明書の時間外交付

平日の予約受付時間内に電話で予約すると、その日の午後7時まで証明書などを受け取れる「電話予約による証明書等時間外交付サービス」を行っています。

- **予約受付日時**
月～金曜日
午前8時30分～午後5時
※祝日を除く
- ※交付時間は、予約した日の午後5時15分～7時
- **予約方法** 交付を希望する総合支所市民サービス課に電話予約
- **交付場所** 予約した総合支所市民サービス課
- **予約できる方** 市内に住所がある方
- **交付を受ける方** 予約した本人
- **対象となる証明書** 予約者本人、または同一世帯に属する方に関する次の証明書
- ▽ **住民票関係** 住民票の写し、住民票除票、住民票記載事項証明書
- ▽ **印鑑登録関係** 印鑑登録証明書

※証明を受けられる方の印鑑登録証(カード)を提示してください

▽ **税関係** 納税証明書、課税証明書、所得証明書、資産証明書
※本人以外の資産証明書の交付のみ、委任状が必要

● **その他** 交付の際に本人確認を行います
本人を確認できる書類(運転免許証などの顔写真付きのもの)を持参してください

● **市民生活部市民課**
各総合支所市民サービス課
☎(22)32211

日曜日の窓口開庁日

8月の窓口開庁日は次のとおりです。

- **日時** 8月14日(日)
午前8時30分～正午
場所 築館総合支所市民サービス課
- **日時** 8月28日(日)
午前8時30分～正午
場所 金成総合支所市民サービス課

【業務内容】
戸籍・住民票・印鑑・税関係の証明書などの交付

※市内のどの地区にお住まいの方でも利用できます

● **市民生活部市民課**
☎(22)32211

● **築館総合支所市民サービス課**
☎(22)11111

● **金成総合支所市民サービス課**
☎(42)11111

お盆期間の市民バス運行

お盆期間の市民バスは、次のとおり運行します。

- 休日ダイヤ
13日(土)、14日(日)
- 平日ダイヤ
15日(月)、16日(火)

● **企画部市民協働課**
☎(22)1164

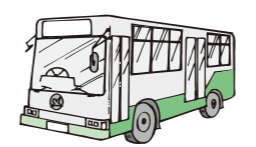

● **8月は道路ふれあい月間**

8月は「道路ふれあい月間」です。道路はみんなのものです。道路に物を置いたり、ごみを捨てたりすると、多くの人たちが迷惑します。

道路は広く、美しく、安全に利用するようにしましょう。

● **建設部建設課**
☎(22)1152

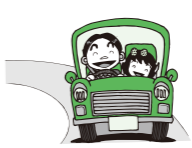

油類の取り扱いに注意!

一般家庭のホームタンクや農作業時の農業機械などから油類が漏れ河川に流れ出すと、河川環境や人の生活に大きな影響を与えます。

ホームタンクの状態や取り扱いを再度確認し、安全な使用を心がけましょう。

● **建設部建設課**
☎(22)1152

● **国土交通省東北地方整備局北川下流河川事務所**
☎0225(94)9852

平成28年度宮城県下水道排水設備工事責任技術者試験

【試験】
● **日時** 10月25日(火)
午後1時30分～4時

● **対象者** 市に責任技術者として登録を予定している方

● **場所** 宮城県教育会館

● **申込期間** 8月3日(水)～9月8日(木)

● **申し込み** 申込書に必要事項を記入の上、下水道課に申し込みください

※申込書は、8月上旬から下水道課で配布予定です

【受験講習】
● **日時** 10月5日(水)
午後1時～4時

● **対象者** 受験者のうち受講を希望する方

● **場所** 宮城県教育会館

● **申し込み** 試験の申し込みの際に受け付けします

● **上下水道部下水道課**
☎(42)1133

地域情報通信基盤整備推進交付金事業の事後評価

市では、インターネットの光サービスが提供されていない地域でもサービスが利用できるようにするため、平成21年度に総務省の地域情報通信基盤整備推進交付金を活用して、光回線網を整備しました。この事業の評価を市ホームページで公表していますので、ご覧ください。

● **URL**
<http://kuracity.jp/>

● **企画部市政情報課**
☎(22)1126



市営住宅入居者募集

● **募集**

● **募集する住宅**

午前9時30分～11時30分
午後1時30分～午後3時30分

● **場所** 市消防庁舎

● **内容** 地震煙体験、消防車見学、消防服試着、ミニポンプ放水体験

● **対象** 市内在住の3歳以上の子ども、保護者

● **参加費** 無料

● **定員** 各回15組(先着順)

● **申し込み** 8月15日(月)まで問い合わせ先に、電話で申し込みください

● **消防本部総務課**
☎(22)1191

市役所の電話帳

- **市役所(代表)** ☎(22)1122
- **築館総合支所** 市民サービス課
市民係、福祉係 ☎(22)1111
産業建設係 ☎(22)1114
築館・志波姫保健推進室 ☎(22)1171
- **築館・志波姫教育センター** ☎(23)1236
- **若柳総合支所** 市民サービス課
市民係、福祉係 ☎(32)2121
産業建設係 ☎(32)2124
若柳・金成保健推進室 ☎(32)2126
若柳・金成教育センター ☎(32)2127
- **栗駒総合支所** 市民サービス課
市民係、福祉係 ☎(45)2111
産業建設係 ☎(45)2114
栗駒・鶯沢保健推進室 ☎(45)2137
栗駒・鶯沢教育センター ☎(45)2225
- **高清水総合支所** 市民サービス課
市民福祉係 ☎(58)2111
産業建設係 ☎(58)2113
高清水・瀬峰保健推進室 ☎(58)2119
- **一迫総合支所** 市民サービス課
市民福祉係 ☎(52)2111
産業建設係 ☎(52)2114
一迫・花山保健推進室 ☎(52)2130
一迫・花山教育センター ☎(52)2115
- **瀬峰総合支所** 市民サービス課
市民福祉係 ☎(38)2111
産業建設係 ☎(38)2114
瀬峰・高清水教育センター ☎(38)2127
- **鶯沢総合支所** 市民サービス課
市民福祉係 ☎(55)2111
産業建設係 ☎(55)2114
- **金成総合支所** 市民サービス課
市民福祉係 ☎(42)1111
産業建設係 ☎(42)1114
- **志波姫総合支所** 市民サービス課
市民福祉係 ☎(25)3111
産業建設係 ☎(25)3114
- **花山総合支所** 市民サービス課
市民福祉係 ☎(56)2111
産業建設係 ☎(56)2114



交通安全指導員を募集

交通安全指導員を男女問わず募集しています。指導員は、交通秩序の維持と交通事故防止を図るため、街頭や各種行事での交通指導のほか、各小・中学校での交通安全教育などを行います。

● **建設部建築住宅課**
☎(22)1153

民サービス課に備え付けの募集要項を確認の上、申し込みください。

※常時募集は、建築住宅課にお問い合わせの上、直接申し込みください

● **対象** 市内に居住する20歳から70歳未満の健康な方

● **身分** 市の非常勤特別職

● **出動手当** 出動した場合に支給します
1回 1,500円～5,000円
※出動内容で異なります

● **職務報酬**
年額90,800円～

● **貸与品** 制服、携行品など一式

● **申し込み** 各総合支所市民サービス課に、直接申し込みください

● **問 総務部危機対策課**
☎(22)1149

● **問 各総合支所市民サービス課**
☎(22)1149



第2回栗原ハーフマラソン大会

● **日時** 11月13日(日)
午前9時～午後2時

● **場所** 若柳地区(若柳中学校前～畑岡地区)

● **コース** 日本陸上競技連盟長距離競走路公認栗原市ハーフマラソンコース

● **種目・定員**

- ハーフ 1,000人
- 10km 200人
- 5km 200人
- 2km 200人
- 親子ペア 100組

● **申込期限** 8月31日(水)
※当日消印有効

● **申し込み** 次のいずれかにより、申し込みください

- インターネット申し込み
- 申し込みサイト

● **「RUNNET」**



▲昨年の様子

夏休み!親子で体験防災学習

● **日時** 8月20日(土)
□ 午前の部

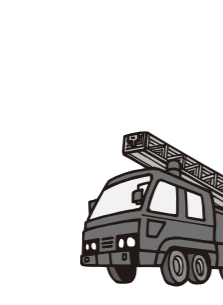

● **URL** <http://runnet.jp/>

● **「RUNNET」**の「払込取扱票」を利用し、郵便局で申し込み

※「RFレット」は、各教育センター、総合支所、社会教育課で配布しています

● **問 教育部社会教育課**
☎(42)3514

◆空間放射線量の測定結果◆

☎市民生活部放射能対策室 ☎(22)1172
 URL <http://www.kuriharacity.jp/>

◇保育所、幼稚園、小・中学校、消防施設の空間放射線量測定結果

(測定日:6月27日～7月8日)

場 所	測定値		場 所	測定値		場 所	測定値		場 所	測定値	
	50cm	1m		50cm	1m		50cm	1m		50cm	1m
築館中学校	0.04	0.05	消防本部	—	0.06	栗駒南小学校	0.07	0.07	一迫保育所	0.06	0.07
築館小学校	0.05	0.05	若柳中学校	0.02	0.03	栗駒幼稚園	0.04	0.03	栗原消防署西出張所	—	0.07
玉沢小学校	0.06	0.06	若柳小学校	0.05	0.05	栗原消防署北分署	—	0.05	瀨峰中学校	0.05	0.04
宮野小学校	0.05	0.05	若柳川北保育所	0.04	0.04	高清水中学校	0.05	0.04	瀨峰小学校	0.05	0.04
築館幼稚園	0.04	0.04	若柳川南保育所	0.05	0.05	高清水小学校	0.06	0.05	瀨峰幼稚園	0.05	0.05
築館保育所	0.03	0.03	若柳よしの幼稚園	0.04	0.04	高清水幼稚園	0.05	0.05	瀨峰保育所	0.05	0.05
築館西保育所	0.06	0.05	栗原消防署東分署	—	0.05	栗原西中学校	0.04	0.04	栗原消防署南出張所	—	0.05
築館北保育所	0.05	0.05	栗駒中学校	0.06	0.06	一迫小学校	0.06	0.06	鶯沢小学校	0.05	0.06
聖マリア幼稚園	0.06	0.06	栗駒小学校	0.07	0.07	一迫幼稚園	0.05	0.04	鶯沢幼稚園	0.08	0.07

※測定値については、放射性物質対処特措法に基づく測定表記で掲載していますので、地表の測定値については、学校だよりや市ホームページで確認してください
 ※4月1日より消防施設については、地上1mの高さで測定しています

◇学校などの給食使用食材の測定結果

市内全20施設(期間:6月6日～6月24日)
 食材:不検出(放射性セシウム)
 完成調理品:不検出(放射性セシウム)

◇水道水の測定結果

採水場所:全地区浄水場など(期間:4月13日～7月6日)
 測定値:不検出(放射性セシウム)

◇農林産物の測定結果(県が実施) (単位:ベクレル/kg)

採取日	品 目	検体数	放射性セシウム	
			測定値	基準値
5月 2日	タケノコ(野生)	6	8.1~45.0	※1 100
	タラノメ(野生)	2	8.1~23.0	
	クサソテツ(コゴミ)(野生)	5	不検出	
5月 6日	タケノコ(野生)	10	9.0~36.0	
		8	不検出	
5月 9日	タケノコ(野生)	9	12.0~80.0	
	クサソテツ(コゴミ)(野生)	1	不検出	
5月10日	タケノコ(野生)	2	8.9~16.0	
		7	不検出	
5月13日	タケノコ(野生)	1	30.0	
		2	不検出	
5月16日	タケノコ(野生)	2	不検出	
		1	8.9	
5月18日	タケノコ(野生)	1	不検出	
		3	12.0~19.0	
5月23日	タケノコ(野生)	1	不検出	
		2	不検出	
5月25日	ズッキーニ(施設)	2	不検出	
		5	10.0~68.0	
5月26日	タケノコ(野生)	2	不検出	
		1	14.0	
5月30日	ワラビ(野生)	1	14.0	
	タケノコ(野生)	6	不検出	

※1 食品衛生法に基づく一般食品の基準値です

◇堆肥の測定結果

(単位:ベクレル/kg)

採取日	採取場所	品 目	放射性セシウム	
			測定値	暫定許容値
6月30日	築館有機肥料センター	2次発酵	不検出	400
	栗駒有機センター		16.6	
	金成有機センター		34.1	

◇持ち込みによる自家消費食品の測定状況

(測定日:6月3日～7月4日 単位:ベクレル/kg)

区 分	品 目 名	検体数	放射性セシウム		
			測定値	100ベクレル/kgを超えた検体数	
野菜	一般野菜	キャベツ	1	不検出	0
		チンゲンサイ	1	不検出	0
		ミズナ	1	不検出	0
		キュウリ	1	不検出	0
		タケノコ	6	不検出~42.9	0
	山菜類	ラッキョウ	1	不検出	0
		タマネギ	4	不検出	0
		ワラビ	1	不検出	0
		ミズ	1	13.7	0
		フキ	3	不検出	0
果樹類	ブルーベリー	2	不検出	0	
	ウメ	3	不検出	0	
	ジャガイモ	3	不検出	0	
イモ類	ジャガイモ	3	不検出	0	
魚類	イワナ	1	44.4	0	
その他加工品	梅干	1	不検出	0	
合 計		31		0	

※簡易測定器による測定値です
 ※放射性ヨウ素については、すべて不検出でした
 ※100ベクレル/kgは、一般食品の販売などで流通可能な放射性セシウムの基準値です
 ※検出下限値は10ベクレル/kgです
 ※持ち込みによる食品の測定は、自家消費分を対象としています

各種測定の手続き

- 内部被ばく線量測定(ホールボディカウンタ測定)
 申込先:栗駒保健センター内ホールボディカウンタ室
 ☎(45)5172
 ☎市民生活部健康推進課 ☎(22)0370

- 空間放射線量の出前式測定
- 食品・井戸水の放射性物質測定
 ☎市民生活部放射能対策室 ☎(22)1172

栗原市陸上競技選手権大会
 ●日時 8月28日(日)
 午前9時30分～午後2時
 ※受付は午前8時30分まで
 ●場所 築館総合運動公園 園陸上競技場
 ●内容 100メートル走、走り幅跳び、砲丸投げなど
 ●対象 市内小学校の児童、中学校・高等学校の生徒、一般
 ●参加費 500円
 ●申し込み 8月16日(火)まで問い合わせ先に、申し込みください
 ※競技種目、申し込み方法など詳しくは問い合わせください
 ☎栗原市陸上競技協会 砂金 忠彦 ☎090(3124)4782

消費生活相談窓口
 夏を迎え、エアコンや扇風機を使う機会が増えていきます。毎年この季節はエアコンや扇風機の長期使用に伴う経年劣化で火災事故が全国各地多発しています。
 身近にあるエアコンや扇風機に不具合がないか点検をしましょう。過度な発熱、異常な音や振動、異臭、スイッチを入れても正常に作動しないなど、異常を感じた場合は、すぐに使用を中止して、販売店やメーカーに相談しましょう。
 ▼相談日時 ※祝日を除く 月～金曜日
 ▼参加費 500円 ※高校生以下は無料
 ▼申し込み 問い合わせ先、電話で申し込みください
 ※当日会場申し込みもできます
 ☎東西対抗お盆ソフトボール大会実行委員会事務局 長谷川敬 ☎090(4025)2191

交通事故相談窓口
 【弁護士相談】
 ▼相談日時 9月15日(木) 午後2時～4時
 ※希望する方は、事前に問い合わせ先に申し込みください
 ☎(23)5700 (宮城県栗原合同庁舎)
 ☎(22)1501 栗原市消費生活相談窓口(築館ふるさとセンター)
 ☎(21)2060 市民活動支援センター

コミュニティ・地域づくり無料相談
 ▼相談日時 火～日曜日 午前9時～午後8時
 ▼場所 市民活動支援センター
 ▼内容 コミュニティ、地域づくり、まちづくり活動全般についての相談
 ▼申し込み 問い合わせ先に、電話で申し込みください
 ☎(21)2060 市民活動支援センター

くりでん 夏休みイベント情報 ☎企画部企画課 ☎(22)1125

ダブル レールバイク・くりでんW乗車会
 【レールバイク乗車会(300メートル区間運行)】
 【くりでん乗車会(900メートル区間運行)】
 ●開催日 8月7日(日)
 ●開催イベント

- 光源クリライザーショー
- ワフア車掌室・内部公開
- くりでんオリジナル缶バッジを作ろう!
- くりでん帽子・ジャケットを着て記念撮影 など



レールバイク乗車会
 【900メートル区間運行】
 ●開催日 8月21日(日)、28日(日)
 ※事前予約もできます

くりでん乗車会
 【900メートル区間運行】
 ●開催日 8月14日(日)
 ※申し込み不要

【共通事項】
 ●場所 くりはら田園鉄道旧若柳駅構内
 ※時間など詳しくは、問い合わせいただくか、市ホームページで確認してください
 URL <http://www.kuriharacity.jp/>

●「輝け日本一!」では、全国大会、世界大会に出場する市民や市出身者を紹介します。情報をお寄せください。 企画部市政情報課 ☎(22)1126

第16回全日本少年少女空手道選手権大会 小野寺君が出場

8月6日(土)・7日(日) / 東京都足立区・東京武道館



築館小学校 6年 小野寺 翼君 (志波姫宮中)

第47回日本少年野球選手権大会 菅原君、佐々木君が出場

8月9日(火)~13日(土) / 大阪府大阪市 舞洲球場ほか



宮城仙北ボーイズ 栗駒中学校 2年 菅原 拓夢君 (栗駒新田) 2年 佐々木 俊翔君 (高清水3区)

第27回全日本ジュニアソフトテニス大会 若柳中学校が会場

8月16日(火)~19日(金) / 千葉県白子町・白子町サニーコート



若柳中学校女子ソフトテニス部

第38回全国スポーツ少年団ホッケー交流大会 築館一迫ホッケースポーツ少年団が会場

8月5日(金)~8日(月) / 埼玉県飯能市・阿須運動公園ホッケー場 ほか



築館一迫ホッケースポーツ少年団

長寿100歳 おめでとうございます 市内に住む金野あゑ子さんが100歳を迎えられ、長寿を祝いました。



金野 あゑ子さん 6月25日(土) / 若柳上在

第40回全国児童・生徒木工工作コンクール 千葉さんが入賞

6月11日(土) / 福井県福井市・福井県民ホール



栗駒中学校 1年 千葉 結依さん (栗駒八日町)

世界大会 世界オリエンテーリング 2016年ジュニア選手権大会 高橋さんが出場

7月9日(土)~15日(金) / スイス・シュクオール



東北大学 2年 高橋 友理奈さん (築館佐野)

第32回わんぱく相撲全国大会 市内から3人が出場

7月31日(日) / 東京都墨田区・両国国技館

□4年生の部 □5年生の部 □6年生の部



築館小学校 4年 入野 翔英君 (築館下萩沢) 5年 伊藤 航太君 (築館西町) 6年 鈴木 大和君 (金成姉歯上)

第32回全国小学生陸上競技交流大会 全国の頂点を目指して

8月19日(金)・20日(土) / 神奈川県横浜市・日産スタジアム

- 男子80m ハードル 女子80m ハードル 女子6年100m リレー 男子4x100m リレー



鷺沢小学校 6年 千葉 広斗君 (鷺沢秋法上) 6年 佐藤 翼さん (鷺沢袋) 宮野小学校 6年 瀬川 碧梨さん (築館本木) 瀬峰小学校

第13回全国小学生学年別柔道大会 佐々木君、蜂谷さんが出場

8月28日(日) / 三重県伊勢市・三重県営サンアリーナ

- 小学5年生男子 45kg級 小学6年生女子 45kg超級



若柳小学校 5年 佐々木 龍飛君 (若柳片町1) 志波姫小学校 6年 蜂谷 心さん (志波姫南)

2016情熱疾走 中国総体(インターハイ) 美しく咲け 君の笑顔と努力の華

7月28日(木)~8月20日(土) / 岡山県、鳥取県、島根県、広島県、山口県、和歌山県



ソフトテニス 7月28日(木)~8月4日(木) / 岡山県備前市・岡山県備前テニスセンター

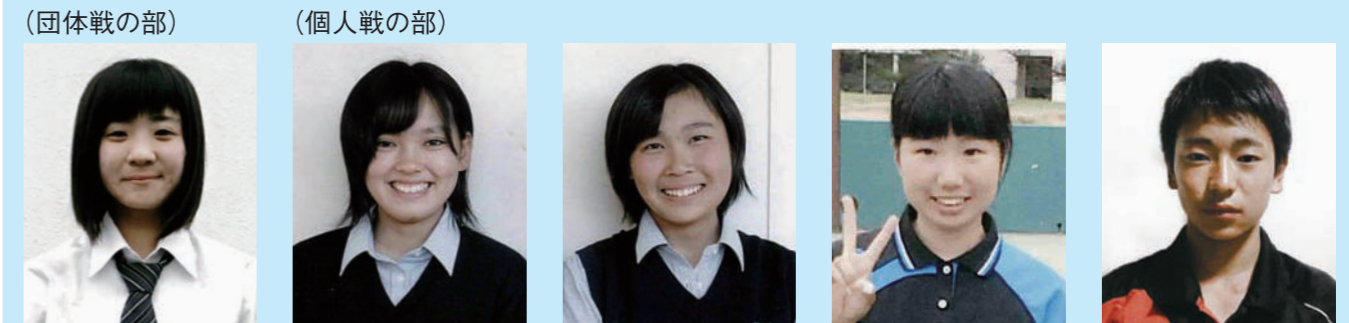

東北高等学校 2年 菅原 唯愛さん (志波姫十文字) 築館高等学校 1年 佐藤 亜美さん (志波姫宮中) 1年 小野寺 楓さん (志波姫北) 山形県羽黒高等学校 1年 後藤 杏子さん (志波姫宮中) 東北高等学校 2年 三浦 真司君 (志波姫宮中)

卓球 7月31日(日)~8月5日(金) / 岡山県総社市・総社市スポーツセンター体育館

(女子学校対抗の部)



聖和学園高等学校 1年 佐々木 美玲さん (若柳内谷川) 岩手県大野高等学校 2年 片山 陽さん (志波姫荒町) 3年 土田 果奈さん (高清水10区)

相撲 8月3日(水)~5日(金) / 鳥取県鳥取市・コカ・コーラウエストスポーツパーク

(男子団体の部)



小牛田農林高等学校 1年 今田 龍二君 (栗駒猿飛来上) 3年 加藤 聖也君 (栗駒川西) 3年 大畑 宇宙君 (瀬峰瀬嶺) ※個人戦にも出場します

市長随想 「文字を刻む」ということ

暑中見舞いの季節になりました。最近絵手紙が流行っているようです。パソコンが普及した現代だからこそ、オリジナルの絵や、書き文字で「元気でいるか」などと言えるとホッと癒されます。

地方創生についても、現在、日本全国で人口減少や少子高齢化という問題に取り組んでいます。ですが、すべてが同じ問題ではなく、解決方法も同じではありません。誰かが作った判で押ししたような施策ではなく、市民の皆さんの声を聞きながら、栗原オリジナルの取り組みで、栗原の歴史を刻んでまいります。

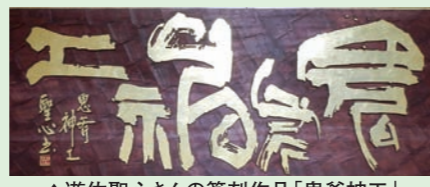

▲遊佐聖心さんの篆刻作品「鬼斧神工」

栗原市長 佐藤 勇

リオ五輪出場の2人の選手が表敬訪問 2選手がリオ五輪に向け意気込みを語る

7月4日(月)、6日(水)／栗原市役所

日本時間の8月6日(土)から22日(月)にかけて開催されるリオデジャネイロ五輪の射撃競技に出場する栗駒地区出身の秋山 輝吉選手が7月4日(月)、女子ホッケー競技に出場する築館地区出身の三橋 亜記選手が6日(水)に市役所を訪れ、佐藤市長に五輪出場を報告しました。

秋山選手は、「安定した射撃で一番輝くメダルを取ってきたい。」と意気込みを語ったほか、三橋選手は、「リオ五輪に向け努力を重ねてきました。自信をもって大会に臨みたい。」と五輪に向けた意気込みを語りました。

栗原市出身の2人の選手をぜひ応援してください。



◀秋山 輝吉 選手

▲三橋 亜記 選手

築館

第30回羽蝶蘭・千鳥・夏の花展 ほのかに香る夏の野草が大集合

7月2日(土)・3日(日)／築館ふるさとセンター

今年で30回目となる羽蝶蘭・千鳥・夏の花展が開催されました。

この野草展は、築館野草会が主催したもので、会員などから夏の野草410点が出展されました。

この日のために、愛好家が丹精をこめて栽培した、淡くかれんに咲く野草の花などを見ようと、県内外からたくさんの方が会場を訪れ、夏らしく涼やかに瀬戸物の鉢や岩に植えられ、ほのかに香る花などを、間近でじっくり観賞していました。



◀かれんな夏の野草が展示

▲夏に彩りを添える野草

築館

第52回宮城水彩展「栗原展」 宮城水彩展入賞作などを展示

7月8日(金)～17日(日)／栗原文化会館

「宮城水彩展」で入賞した作品や、栗原・登米・大崎市の美術愛好家の出展作品を展示する宮城水彩展「栗原展」が開催されました。

展示会では、大きなキャンパスに描かれた人物画や森林、海外の町並みなどが描かれた風景画などが展示され、流れる水の音が今にも聞こえそうなほど生き生きとした水の描写や、水彩画とは思えないほど深みのある色合いの作品に、来場者らは、感想を話し合いながら、じっくり鑑賞していました。



▲宮城水彩展の入賞作品が勢ぞろい

築館

市道川の口線で花の植栽 力を合わせてボランティア

6月17日(金)／志波姫地区市道川の口線

志波姫中学校の生徒174人が児童生徒健全育成ボランティア「アルカス」活動の一環として、校舎前からくりこま高原駅に延びる市道の緑地帯に、マリーゴールドの花苗2,600本を植えました。

生徒たちは、部活ごとに分かれ、3年生が後輩たちに植え方などを丁寧に教え、協力しながら植えていました。



▲協力しながら作業する生徒たち

志波姫

細倉マインパーク 展示内容を刷新しリニューアルオープン

7月2日(土)／細倉マインパーク

細倉鉱山の坑道を実際に歩きながら、当時の作業の様子などを学べる「細倉マインパーク」が展示内容を刷新しリニューアルオープンしました。

平成2年のオープン以来、初めて大規模なリニューアル工事を行ったもので、細倉鉱山の操業当時に鉱物を運んだトロッコの線路や、坑道の大動脈といえる通洞坑も当時の姿で公開したほか、細倉鉱山資料館の展示物を集約し、これまで以上に細倉鉱山の操業当時の姿が見える内容となっています。

7月2日(土)、リニューアルオープンを記念した式典を行い佐藤市長などがテープカットをして再開を祝ったほか、待ち望んだ多くの方が市内外から詰めかけ、さっそく刷新した観光坑道に入り、新たな展示に興味深そうにながめ、細倉鉱山の歴史に触れてました。また、新設の展示室では、珍しそうに鉱物に見入る方も多く、にぎやかなリニューアルオープンとなりました。

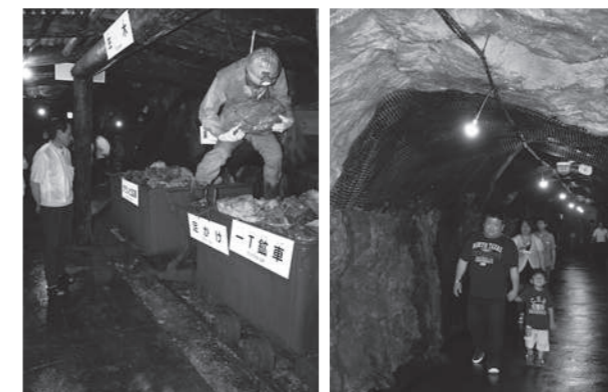

▲鉱物を積み込む様子の展示

▲採掘跡が残る坑道

鶯沢

第29回あやめ祭り神楽大会 迫力の演目があやめと競演

7月3日(日)／一迫山王史跡公園あやめ園

一迫山王史跡公園あやめ祭りの開催に合わせて第29回あやめ祭り神楽大会が開催されました。

市内ほか隣接の登米市や岩手県一関市から参加した10団体が、源平合戦の場面や神話をもとにした物語などを披露し、観客席から盛んな拍手や声援が飛んでいました。



▲熱のこもった演技を披露

一迫



▲栗駒山麓ジオパークの展示

▲細倉鉱山資料館から移設した鉱物展示



▲リニューアルオープンを祝いテープカット



学校きょういくの窓

～夢ひらく学び舎づくり～

第96号

問 教育部学校教育課 ☎(42)3512・ファクス(42)3518
Eメール gakkokyoiku@kuriharacity.jp

● **金銭教育研究校**
金銭や物に対する健全な価値観を養い、主体的に行動することを目指します。

□ **対象校** 高清水小学校

● **愛鳥モデル推進校**
動植物の保護活動を通して、生き物や生命を大切に

□ **対象校** 築館小学校・宮野小学校・若柳小学校・一迫小学校・瀬峰小学校

● **学力向上サポートプログラム事業**
指導方法の改善研究に取り組む、学力向上を目指しています。

□ **対象校** 築館小学校・宮野小学校・若柳小学校・一迫小学校・瀬峰小学校

● **小・中連携英語教育推進事業**
児童生徒の英語によるコミュニケーション能力の向上を目指しています。

□ **対象校** 志波姫中学校・志波姫小学校

「学府くりはら」の実現に向けて②

生涯にわたって学び続けるという学びの連続性を図る「学府くりはら」の一環として、学校教育においては、特に学力向上に向けた取り組みを推進しています。

本年度、研究指定校として、研究成果の普及に取り組みしていきます。

□ **対象校** 栗駒南小学校・築館中学校

● **みやぎ防災教育推進協力校事業**
地域との連携を図り、防災教育のカリキュラムの開発研究を行います。

□ **対象校** 栗駒南小学校・築館中学校

● **オリリンピック・パラリンピック教育推進校**
オリリンピック・パラリンピックの意義を教育活動に活用し、復興を支える児童生徒の育成を目指します。

□ **対象校** 築館小学校・栗原西中学校

● **教育課程特例校**
小中一貫教育校の良さを生かし、より効果的な教育を目指しています。

□ **対象校** 金成小学校・金成中学校

● **協働教育推進校**
学校と地域をつなぐ体制作りをし、地域の方々の協力を得てより豊かな学びにつ

する意識を高めていきます。

□ **対象校** 栗駒南小学校

● **みやぎ防災教育推進協力校事業**
地域との連携を図り、防災教育のカリキュラムの開発研究を行います。

□ **対象校** 栗駒南小学校・築館中学校

● **オリリンピック・パラリンピック教育推進校**
オリリンピック・パラリンピックの意義を教育活動に活用し、復興を支える児童生徒の育成を目指します。

□ **対象校** 築館小学校・栗原西中学校

● **教育課程特例校**
小中一貫教育校の良さを生かし、より効果的な教育を目指しています。

□ **対象校** 金成小学校・金成中学校

● **協働教育推進校**
学校と地域をつなぐ体制作りをし、地域の方々の協力を得てより豊かな学びにつ



▲理科特別授業の様子

【社会人講師理科特別授業】

各分野の第一線で活躍している方に講師になってもらい、普段理科の授業で学んでいることが生活の中でのように生かされているか学びました。

6月30日(木) 鷲沢小学校 5・6年生の授業では、製菓会社の方を招き、体の水分の働きや役割について、7月8日(金) 玉沢小学校 5・6年生の授業では、建設会社の方を招き、地震の揺れを弱めるために、ふりこの性質が利用されていることについて、実験を通して学びました。子どもたちの好奇心に満ちた顔と驚きいっぱい授業でした。

ながるようになります。

□ **対象校** 宮野小学校・金成小学校・一迫小学校・栗駒南小学校・金成中学校

教育研究センターから

市教育委員会では、市内小学2年生から中学3年生の全児童生徒を対象に全国学力標準検査(NRT)を4月に実施しています。この検査は、前の学年の学習内容について、全国基準に照らして児童生徒の学力を客観的に把握するもので、今の学年の学習を進める上で、復習などしておくべきことを明らかにします。各学校では、その結果を分析し具体的な指導対策を検討・実施しています。

当センターでもその取り組みをさらに進めるため、授業づくりなどの研修会を充実させています。6月末の算数・数学研修会では、学力向上の先進県である秋田県(大仙市)から講師を招き、授業づくりについて研修しました。児童生徒の実態は異なるものの、すぐに生かせる事柄がたくさんあり、とてもよい研修になりました。各学校において、今後の授業づくりに生かされていくものと考えます。

まだまだ夏休みが続きます。ご家庭においては、学習も含めて様々な意味で充電期間としていただき、事故やけがなどがなく安全に留意し、1学期のまとめへと向かってもらいたいです。



▲「算数・数学研修会」

問 教育研究センター ☎(42)1157
問 教育相談専用電話 ☎(42)1230

第11回栗原市畜産共進会 丹精込めて育てた牛が一堂に

7月9日(土) JA栗っこ畜産センター

乳用牛や肉用牛の飼育・管理技術を競う第11回栗原市畜産共進会を開催しました。

当日は、丹精込めて育てた肉用牛39頭と乳用牛23頭が市内の畜産農家などから出展され、審査員が真剣な表情で審査をしていました。

結果は、乳用牛の部で、鈴木 義博 さん(一迫大川口下)と野村 泰仁さん(花山上原)、肉用牛の部では佐藤 聖さん(瀬峰野沢)の牛が最高賞の名誉賞に選ばれ、市の代表として9月に美里町で開催される県の畜産共進会に出展します。



▲自慢の牛が勢ぞろい

築館

豊田合成トレフェルサバレーボール教室 将来のトップ選手を目指して

7月10日(日) 若柳総合体育館

バレーボールの日本トップリーグであるV・プレミアリーグで悲願の初優勝を果たした「豊田合成トレフェルサ」の選手・スタッフを迎えバレーボール教室を開催しました。

この教室は、豊田合成東日本(株)が本社・宮城工場を高清水地区に立地したことと、栗原市出身の佐藤 和哉さんが同チームでコーチとして指導していることが縁で開催しており、今年で3回目の開催となります。

当日参加した子どもたちは、真剣な表情でバレーボールの基本や心構えなどの指導に聞き入りました。



▲佐藤コーチの指導を真剣に聞く子どもたち

若柳

第37回「少年の主張」栗原大会 体験から得た考え方などを発表

7月13日(水) 築館中学校体育館

青少年のための栗原市民会議が主催する第37回「少年の主張」栗原大会が開催されました。

この大会は、市内8中学校の生徒の代表が日ごろ感じている思いや取り組みなどを発表するものです。

当日は、代表の生徒たちが、日ごろの中学生活の中で感じた疑問や、体験の中から得た考え方などが発表され、同じ年代の生徒370人が、共感しながら聞き入っていました。また、最優秀賞には、金成小中学校9年の鈴木 茜さん(金成赤児)の「笑顔の理由」と題した主張が選ばれました。



▲最優秀賞に選ばれた鈴木さん

築館

自然災害との共生と豊穡の大地の物語

栗駒山麓 ジオパークだより

1

(発行)
産業経済部
ジオパーク推進室
☎ (21)0020
ファクス (23)5370
E-メール
geopark@kuriharacity.jp

ジオパークの魅力、伝えます!!

これまでの「くりはら研究所だより」から「栗駒山麓ジオパークだより」として今月号からジオパーク関連や観光情報などをお知らせしますので、今後もご愛読をお願いします。

◆ジオパークだよりの内容

昨年9月に国内で39地域目の日本ジオパーク認定を受けた栗駒山麓ジオパーク。

このたよりでは、栗駒山麓ジオパークの見どころや活動母体である栗駒山麓ジオパーク推進協議会の取り組み、国内のジオパークの紹介のほか、各種イベント情報、地域おこし協力隊員の活動報告などをお知らせします。

今回は、ジオパークに関する基本的事項を中心にお知らせします。



▲栗原市には自然がたくさんあります
写真は栗駒地区 行者滝周辺

◆ジオパークってなに？

ジオパークは地球(ジオ)に関するさまざまな自然遺産、地

層岩石・地形・火山などを含む自然豊かな公園(パーク)のことです。山や川をよく見てその成り立ちに気づき、生態系や人々の関わりまでをつなげて考える場所です。「地球を丸ごと考える場所」と言われています。

◆ジオパークの目的は

- ①保護・保全
- ②教育
- ③地域振興



▲ジオパーク学習の様子

の3つの柱があります。地域の自然・資源を保全し、教育や防災ジオツーリズムなどに活用し、地域振興を図ることが目的とされています。

◆39地域がジオパークに

平成28年7月現在、国内では39の地域が認定機関である日本ジオパーク委員会(JGC)より認定を受け、正会員となっています。うち8地域がユネスコグローバルジオパーク(昨年までは世界ジオパーク)です。ジオパークを目指す準会員地域も18地域となっています。

審査結果には、認定のほか、保留や見送りがあります。また、認定地域には4年に一度の再審査があります。



▲昨年7月の現地審査の様子

◆日本のジオパークの特徴

「ボトムアップのプロセス」と「地域住民の関わり」の実現に注力している地域が多く、また、災害の被災体験なども教育の手段として有効に活用されています。

ジオパークの活動は、「地質」や「岩」だけに注目したのではなく、地質学的な特徴が地域にどのように関わり、文化や習慣をもたらしてきたかというストーリー作りにも取り組んでいます。

毎年、各地で全国大会や研修会が開催され、ガイドや実務担当者などが一堂に会し、品質向上のための手法を研修しています。



▲全国研修会の様子(石川県白山市)

募

集

「くりはら観光塾」 インバウンド・ ステップアップ講座2」

市の多彩な地域資源を観光客にPRし、栗原に訪れていただくことを目的に、くりはら観光塾を開催しています。

今年度も引き続き「観光中国語会話講座」と「異文化コミュニケーション講座」の2つの講座を全10回の予定で開催します。

観光中国語会話講座では、実践的に中国語を学ぶため、移動教室も開催する予定です。市の観光に興味のある市民の方であれば、どなたでも受講できます。

海外からのお客様に、栗原市の観光を中国語で伝えてみませんか。



▲講師 千葉 菊未氏



第1回「観光中国語会話講座」

●日時 8月24日(水)

午後1時30分

●場所 市民活動支援センター

●内容 市の観光についてテーマ毎に中国語の

基本から学びます

●講師 千葉 菊未氏

(中国語会話講師)

●定員 20人(先着順)

※おおもね全講座受講できる方

●申し込み 8月17日(水)まで

田園観光課に、電話で

申し込みください

※第1回以降も毎週水曜日に開催

※詳しくは、申込者へ後日お知らせ

いたします

◆栗駒山麓ジオパークの概要

平成20年岩手・宮城内陸地震で被災した、栗駒山麓崩壊群の地形・景観を防災教育、学術研究・観光など多目的に活用し、既存の観光資源と結びつけながら、ジオパークによる持続可能な地域づくりに向けて、様々な事業を展開しています。

平成25年に官民36団体により設立された「栗駒山麓ジオパーク推進協議会」を活動母体としています。現在、事務局10人(専任職員・市職員兼任・地域おこし協力隊員)により各種活動の運営をしています。

協力隊の活動日誌①

地域おこし協力隊員(ジオパーク専門員)の活動を紹介します。

原田専門員は、地質学の知識や経験を生かして、先月リニューアルオープンした「細倉メインパーク」の展示に携わりました。旧細倉鉱山資料館に保管さ



▲原田 拓也 専門員



▲資料室では多様な鉱物などが見所です

れていた各地の鉱物標本を鑑定・展示し、解説パネルを作成、鉱山資料室でも鉱物展示などを行いました。見どころは、売店コーナーにある「和田コレクション」です。日本

の地質・鉱物学の先駆者である和田 維四郎博士が集めた貴重な標本で、日本式双晶と呼ばれるハート型の方解石結晶などを見ることが出来ます。

ジオパークインフォメーションコーナーも併せて開設しました。活動紹介やジオサイトの解説パネルのほか、荒砥沢の岩石に触れることができるコーナーも設けています。また、国内最大となるジオアートの床地図も設置されています。

この夏はぜひ、細倉メインパークにお越しください。

お知らせ 栗駒山麓ジオツアー『くりはらジオバス』 伊豆沼・内沼はすまつりと 栗駒山麓ジオサイトめぐり

今年も「伊豆沼・内沼はすまつり」と市内の「ジオサイト」を巡る「くりはらジオバス」を運行します。

見渡す限りのハスの花、リニューアルした細倉メインパーク、日本最大級荒砥沢地すべりなど、ジオガイドが案内します。

詳しくは、市ホームページ、または下記申込先まで問い合わせください。

- 【出発日】 8月13日(土)・14日(日)・15日(月)
- 【代 金】 大人3,500円、子ども(中学生以下)1,500円※未就学児は無料
- 【行 程】 (午前9時発)くりこま高原駅=伊豆沼・内沼はすまつり会場(遊覧船乗船)=荒砥沢地すべり=栗駒耕英地区(昼食)=細倉メインパーク=あやめの里=くりこま高原駅(午後4時20分着)
- 【申し込み】 一般社団法人栗原市観光物産協会 ☎(25)4166
- 【チラシのダウンロード】 URL <http://kurihara-kb.net/>

ほくたち わたしたち むし歯ありません!

6月の3歳児健診で、むし歯のなかった子どもは、42人中34人でした。

市民生活部健康推進課 ☎(22)0370



 あつみ あいか 熱海 愛佳ちゃん (築館)	 かわしま なな 川嶋 那奈ちゃん (築館)	 さとう はなむ 佐藤 華夢ちゃん (築館)	 たかはし みゆう 高橋 美優ちゃん (築館)	 たけだ ゆうな 武田 優奈ちゃん (築館)	 つちざわ 希望 土澤 希々亜ちゃん (築館)	 えんどう さきな 遠藤 咲那ちゃん (若柳)
 おち ひとし 越智 一志くん (若柳)	 おのの とうま 小野寺 柊真くん (若柳)	 おのの りん 小野寺 凜ちゃん (若柳)	 かとう さつせ 加藤 颯介くん (若柳)	 さいとう れん 齊藤 連くん (若柳)	 ささき いつき 佐々木 逸稀くん (若柳)	 すがわら とうり 菅原 統吏くん (若柳)
 やまざき みらい 山崎 美来ちゃん (若柳)	 すがわら はるき 菅原 陽貴くん (栗駒)	 よしお ちさ 吉尾 知紗ちゃん (栗駒)	 ささき まの 佐々木 稀乃ちゃん (高清水)	 さとう てんむ 佐藤 天夢くん (高清水)	 あいざわ りょうすけ 相澤 亮介くん (一迫)	 いとう ひろ 伊藤 豊くん (瀬峰)
 おうち なこ 大内 菜子ちゃん (瀬峰)	 さとう しん 佐藤 新くん (瀬峰)	 いわぶち ゆうみ 岩淵 優羽美ちゃん (金成)	 おのぞ ことき 小園 晃輝くん (金成)	 おのの ほうま 小野寺 煌真くん (金成)	 さとう ゆま 佐藤 優真くん (金成)	 あべ しん 阿部 新くん (志波姫)
 いとう りんりゅう 伊藤 凜琉くん (志波姫)	 すがわら かなえ 菅原 叶愛ちゃん (志波姫)	 たかはし あつき 高橋 敦希くん (志波姫)	 ふじはら なち 藤原 奈知ちゃん (志波姫)	 のむら ほな 野村 羽那ちゃん (花山)	 ※了承を得た方のみ掲載しています	

きよらびのひろば

今月のテーマ / いち・にの参画講座開講

企画部市民協働課 ☎(22)1164

「ひとりひとりが幸せな社会って何だろう?」

7月2日(土) / 栗原文化会館

いち・にの参画講座 第1回
講師 東北学院大学 名誉教授 遠藤 恵子氏

平成28年度男女共同参画推進サポーター養成講座「いち・にの参画講座」(全7回)が開講しました。
誰もが平等で生き生きと暮らしていくためには、男女共同参画に対する理解と協力が必要です。この講座は、男女共同参画について理解して実践するサポーターを育成し、身近な家庭、自治会活動などに役立てることを目的としています。
第1回目の講座には、15人(女13人、男2人)が参加しました。講師からは、次の項目について、さまざまなデータを元に説明がありました。

- 男女共同参画の基本について
 - 世界から見た日本の男女格差
 - 女性の働く環境について
 - 男女共同参画の機会
 - 少子高齢化による介護問題
- 具体的事例として、少子高齢化による介護問題について、「男性にも子どもころから家事に参加してもらおうことで、後々、介護をする立場になったとき苦勞せずに済む」との説明がありました。
最後に、講師は、「日本における種々の問題は、男女共同参画が解決の糸口になります。私たち一人一人が男女にとらわれないことなく、問題に対して声を上げていくことが一番大事です。」と熱く語られました。



▲いち・にの参画講座の様子

からつるこが落ちました
□男女共同参画は女性だけの問題ではなく、男性の認識の普及も必要だと感じました
□ぜひ男性も参加して、男女共同参画について考える機会になればと思います

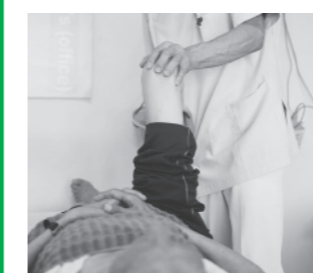

ゆったり のんびり 元気処

- マッサージ
- パワーリハビリ
- スリング運動等



デイサービス
やなぎのめ
☎52-2570
(高橋接骨院裏)

資料ご請求のお客様へ郵送いたします
ご遺体預かり室
家族葬 絆 プラン 祭壇料 50,000円
突然の時や葬儀場所が決まっていない、遠方ですぐに駆けつけられない時など。
フリージア預かり室で心配ご無用
24時間以内10,000円(以降1時間500円)
無料資料請求の方ご利用より5,000円引き
無料相談ご来店をご利用より5,000円引き
最大 10,000円引きで
ご葬儀を承ります
西館・東館ご利用の場合は 祭壇料を30,000円割引
24時間受付 有限会社 わか柳葬祭
TEL 0228 (32) 3275 FAX 0228 (32) 4022

※市は自主財源確保のために、有料広告を掲載しています

※市は自主財源確保のために、有料広告を掲載しています

環境・衛生ノート

- 問 市民生活部環境課 ☎(22)3350
- 問 各総合支所市民サービス課
- 築館 ☎(22)1111
 - 若柳 ☎(32)2121
 - 栗駒 ☎(45)2111
 - 高清水 ☎(58)2111
 - 一迫 ☎(52)2112
 - 瀬峰 ☎(38)2111
 - 鷺沢 ☎(55)2111
 - 金成 ☎(42)1111
 - 志波姫 ☎(25)3111
 - 花山 ☎(56)2112
- 問 市クリーンセンター ☎(52)3080
- 問 市衛生センター ☎(33)2301

休日のごみ搬入受け入れ

問 市クリーンセンター
問 市民生活部環境課

平日に家庭ごみを搬入できない方のために、次のとおり、ごみの搬入を受け入れます。

● 受け入れる日 8月6日(土)
午前8時30分～11時30分
午後1時～4時30分

● 受け入れできる家庭ごみ

※事業系ごみを除く次の家庭のごみ

燃やせるごみ 燃やせないごみ

粗大ごみ(市クリーンセンターで処理できるもの)

● 処理手数料 10kgごとに60円
(10kg未満は10kgとみなします)

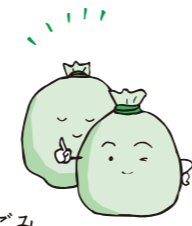

粗大ごみ処理施設休業のお知らせ

問 市クリーンセンター

粗大ごみ処理施設は、年に一度、設備の総点検のため休業しています。今年度は下記のとおりです。

期間中は、一般家庭や事業系の燃やせないごみ、粗大ごみを市クリーンセンターへ直接持ち込まれても、受け入れができませんので注意してください。

● 休業期間 9月5日(月)～9日(金)



8月のし尿収集業務のお知らせ

問 市衛生センター

お盆前は混雑が予想されるため次のとおり、臨時で収集業務を行います。早めの申し込みをお願いします。

● 収集日 8月6日(土)・11日(木)

● 申込先 協業組合栗原環境保全 ☎(23)6000

● 受付時間 午前8時30分～午後5時



歯つぱいスマイル

8020達成をめざしましょう
KEEP 20 TEETH TELL YOUR 80

歯と口の話 86 「合わない入れ歯」

Q1 入れ歯の実際の使用率はどれくらいですか？

A1 病院や施設での調査によると、入れ歯を作った高齢者の約75%程度の方は毎日入れ歯を使っているようです。これは、家庭にいる高齢者の使用率よりも高いとされます。理由の一つは、入れ歯の人が周りにもんだよ。食(べ)て(こ)らんなさいよ。」と諭されて使っているうちに、だんだんコツを覚え、慣れてくるからだと言われます。

Q2 使う人の状況と入れ歯の使用率は関係ありますか？

A2 多少の違和感があっても「入れ歯は自分の歯とは違うんだから、慣れなさいよ」と合わせる努力をする方もいれば、生活が充実して多忙なために、入れ歯をあまり気にかけない方もいらっしゃいます。その一方で、料理研究家エッセイスト本田桂子さんのお母様のように、「母は、最初から自分の歯と同じでなければ気に入らせませんでしたから、

「この入れ歯は合わない」と不満たらたのでした。慣れる努力もしないのですから、合うわけがありません。*

Q3 歯医者さんの腕も関係ありますか？

A3 もちろん、歯医者さんの腕は入れ歯の使用率と深く関わります。しかし、口に歯医者さんといつてもそれぞれ専門があります。子どもの扱いが上手な先生もいれば、抜歯の上手な先生、むし歯治療の上手な先生、歯周病の患者指導が上手な先生などさまざまです。入れ歯の上手な先生もその中の一人にすぎません。

大切なことは、いい入れ歯を作ってもらうには、入れ歯の上手な先生ととにかく探すということです。そのためには、入れ歯を使っている多くの方々へ広く知り合いになり、いつも情報交換するとよいと思います。

※本田桂子著「父・丹羽文雄老いの食卓」平成12年主婦の友社発行

問 栗原市歯科医師会 ☎(32)6310

「心も体もぐ～んと大きくなあれ!!」おらほの食育

若柳川北保育所 所長 高橋 月子

若柳川北保育所では、3・4歳児の子どもたちが保育所の畑を耕し、オクラや枝豆など色々な野菜を植えています。手作りジョウロで水やりや草取りなど汗を流しながら世話をすることで、たくさんの発見や驚きがあり成長を楽しみにしています。収穫した野菜は、厨房で調理してもらったり、行事に合わせてクッキングしたりして食べます。今年は、すり鉢を使って「ずんだばつと」作りを体験する予定です。栽培活動に携わり、自分たちで育てた野菜は格別で、

苦手な野菜でも愛着をもって嬉しそうに食べています。育てる楽しさ、収穫して味わう体験から、命をつなぐ「食」に感謝し、心も体もぐ～んと大きく育ってほしいと思います。



▲みんなで野菜のお世話をしています

<p>くろこま高原温泉</p> <p>ちハイルザーム栗駒</p> <p>TEL.0228-43-4100 HP:http://www.eeosen.com/</p> <p>8/31 「夏の健康祭り」 今回のテーマは「夏バテ解消」!専門の講師をお招きし、指導していただきます! 1泊3食 9,870円 ※1室3名料金(諸税込)</p> <p>9/11 「2016栗駒耕英岩魚祭」 名物「岩魚丼」や岩魚塩焼きの販売。 無料岩魚つかみ取り(小学生以下)やよさこい大演奏など お得な前売りチケット 1,000円(税別)※予約・観覧料・観覧券・観覧料・観覧券</p>	<p>花山温泉</p> <p>温湯小荘</p> <p>TEL.0228-56-2040 HP:http://www.yumeguri.jp/nuruyu/</p> <p>8/7 前夜祭ディナーショー 「若柳流文蝶社中 舞踊ショー」 ご宿泊 1泊2食 10,000円(諸税込) ※1室2名様～ 夜帰り会食 5,000円(諸税込)</p> <p>8/8 「創業祭」 日帰り入浴100円!(10:00～18:00) &100円の商品券を進呈いたします! アトラクション 13:00～ ①花山小児園による花山神楽 ②高橋政美 歌謡ショー ※無料でご利用いただけます</p> <p>9/5-19 「敬老フェア」 ★記念写真撮影&プリント無料サービス ★オリジナルフォトフレーム プレゼント</p>	<p>全代延年閣</p> <p>TEL.0228-42-1121 HP:http://www.ennekaku.jp</p> <p>カラオケ8月大会 8月6日(土) 18:00～ ※4月～8月大会の上位3名の方が、9月の「延年祭」で王座を争います</p> <p>8/6-16 「延年閣七夕まつり」 緑日、織姫&彦星の顔出しパネルなど</p> <p>8/13 りょうま舞踊会 舞踊ショー 10:00～</p>
---	--	---

問 市民生活部健康推進課 ☎(22)0370

歯科 小児歯科 矯正歯科 口腔外科 インプラント 審美歯科 噛み合わせ C T 往診歯科

厚生労働省指定臨床研修施設 <歯っぴー・歯ーと・スマイルの>

近藤歯科医院

ISO9001 認証取得 (歯科医院で県内初)

0228-22-4182 0120-4182-08

診療時間 AM 9:30～PM 1:00
PM 2:30～PM 6:30
(水曜日はPM 7:30まで)
休診日…日曜・祝日・木曜午後

※市は自主財源確保のために、有料広告を掲載しています

※市は自主財源確保のために、有料広告を掲載しています

8月の休日急患診療当番医・調剤薬局

市民生活部健康推進課 ☎(22)0370

日	医科	歯科	調剤薬局
7 (日)	渡辺整形外科内科医院 栗駒岩ヶ崎 ☎(45)2273	栗原市立瀬峰診療所 瀬峰長者原 ☎(38)3121	上小路一樹新生薬局 ☎(45)1255 さくら薬局 ☎(59)2051
11 (木)	佐々木内科医院 若柳字川北 ☎(32)6633	岩淵医院 栗駒岩ヶ崎 ☎(45)2155	くりこまデンタルクリニック 栗駒岩ヶ崎 ☎(49)3447
13 (土)	医療機関によって異なります。それぞれの医療機関に確認してください		すがわら歯科医院 栗駒中野 ☎(45)1930
14 (日)	栗原市立高清水診療所 高清水桜丁 ☎(58)2020	萩野診療所 金成有壁 ☎(44)2005	ナカムラ薬局 ☎(58)2019 ありかべ調剤薬局 ☎(44)2586
15 (月)	医療機関によって異なります。それぞれの医療機関に確認してください		太宰歯科医院 栗駒岩ヶ崎 ☎(45)1265
16 (火)	医療機関によって異なります。それぞれの医療機関に確認してください		KDクリニック 金成中町 ☎(42)1025
21 (日)	佐藤外科医院 築館伊豆 ☎(22)2661	氏家医院 若柳字川南 ☎(32)2328	東町調剤薬局 ☎(21)0012 氏家医院(院内) ☎(32)2328
28 (日)	若柳消化器内科 若柳字川北 ☎(32)2316	くろさわ整形外科 一迫真坂 ☎(52)2627	サトウ調剤薬局 ☎(25)4530 サン調剤薬局 ☎(57)6888

- 診療時間:午前9時~午後5時
- 必ず被保険者証をお持ちください
- 休日当番医は、変更になることがあります
- 一般患者はご遠慮ください(原則として往診はしません)
- あらかじめ、当番医に電話で症状をお伝えください
- お盆期間中は、各医療機関にお問い合わせください

栗原市ホームページ

パソコンから 栗原市公式ウェブサイト
栗原まるかじり
<http://www.kuriharacity.jp/>

携帯電話から **モバイル栗原市**
<http://www.kuriharacity.jp/m/>

栗原市Facebook

<https://www.facebook.com/kuriharacity>

栗原市安全安心メール登録

万が一に備えて、登録しよう!

<http://kuriharacity.mail-dpt.jp>

栗原市 公式ウェブサイト	モバイル 栗原市	栗原市 Facebook	安全安心 メール登録

QRコード対応機種の場合は、上のQRコードを読み取って利用できます。QRコードは、(株)デンソーウェブの登録商標です。

栗原市立各診療所 夏季休診のお知らせ

☎医療局医療管理課 (21)5631

日	高清水	瀬峰	鶯沢	花山
12日(金)	診療	休診	休診	診療
15日(月)	休診	休診	休診	休診
16日(火)	休診	休診	休診	休診
17日(水)	休診	休診	診療	診療

人口の動き

※平成28年6月末現在、()は前月比

人口 ●70,933人(△72)

男:34,257人(△34) 女:36,676人(△38)

世帯数 ●24,909世帯(9)

出生 ●31人 死亡 ●81人

転入 ●78人 転出 ●100人

市民生活部市民課 ☎(22)3211

今月の納期 8月31日(水)まで

- 市県民税(第2期)
 - 国民健康保険税(第4期) ☎総務部税務課 (22)1121
 - 介護保険料(第3期) ☎市民生活部介護福祉課 (22)1350
 - 後期高齢者医療保険料(第2期) ☎市民生活部健康推進課 (22)0370
- ※納付は口座振替が便利です ※税金を滞納すると、延滞金がかかります[納税は納期限までに]

有料広告募集中 お問い合わせは、栗原市広告掲載代理店 **南部屋印刷(株)** ☎22-2131

暑中お見舞い申し上げます

今年の夏も
キラリと輝くツヤ髪に...

おすすめメニュー

髪の広がりやゴワツキを抑え
あつかいやすい髪質へと改善します

髪質改善メニュー「**キウ髪**」
通常価格 **¥7,000**(税別)
をお手入れしやすくします。(カット代・ロング代別)

若柳店のみメニュー
営業時間 AM9:00~PM6:00
パーマ受付PM5:00まで

栗原市 0228-22-2187
定休日:毎週日曜日

8月は 13日(土)午前診療 15日(月)・16日(火)平常診療

(18日(水)19日(木)20日(金)は休診日)

まるき内科クリニック

MARUKI Internal Medicine Clinic

診療科目:内科・糖尿病内科・消化器内科・循環器内科
《一般検査》採尿・採血・胃カメラ・胸部レントゲン・便検査

診療時間:月 火 水 木 金 土
午前 9:00~12:00 ●●●●●●
午後 14:30~18:00 ●●●●●●

休診日/水曜午後・土曜午後、日曜、祝日

TEL 0228-24-8073
〒989-5625
栗原市志波姫堀口十字1-1
<http://maruki-clinic.jp>

当院 油橋バス停より徒歩3分
(市民バス若柳線)

※市は自主財源確保のために、有料広告を掲載しています。

◎乱丁・落丁・白紙などがありましたらご連絡ください。すぐにお取り替えします。市政情報課 ☎(22)1126