



トピックス 夏祭り&花火大会…2・3

目次

市からのお知らせ	4~11
生涯学習のひろば	11・12
きょうどうの広場	13
話題今くりはら	14~17
くりはら研究所だより	18・19

学校きょういくの窓	20
みんなの健康	21・22
環境・衛生ノート	23
休日急患診療当番医 ほか	24

くりでん鉄道公園、オープン

7月5日(日)、若柳地区にくりでん鉄道公園芝生広場がオープンしました。旧くりはら田園鉄道若柳駅に隣接するこの公園には、連日親子連れなどが訪れ、あちらこちらで、はしゃぎ声がこだましています。

これからも ずーっと・・・栗原



第21回一迫夏まつり灯ろう流し

15日(土) 午後7時～8時
一迫長崎川河畔(一迫小学校隣) ※雨天決行
● 供養祭 午後7時～ ● 灯ろう流し 午後7時40分～
☎ 一迫花山商工会青年部 ☎(52) 3300

2015 栗駒ふるさとまつり

15日(土) 午後2時～9時
※雨天時は、灯ろう流しのみ中止
● 神楽大会(栗駒みちのく伝創館) 午後2時～6時
☎ ふるさとまつり神楽大会実行委員会 ☎(45) 4566
● 灯ろう流し(三迫川河川公園) 午後7時～
☎ 協和会 ☎(45) 2521

若柳夏まつり流灯花火大会

16日(日) 午後4時30分～9時
※雨天時は、流灯花火大会のみ17日(月)に延期
● 施食会供養祭(川南河川公園) 午後4時30分～5時30分
● 踊りの競演(中町商店街) 午後6時～7時45分
● 郷土芸能祭(川北河川公園) 午後8時～9時
● 流灯花火大会(迫川河川敷) 午後8時～9時
☎ 若柳金成商工会 ☎(32) 3100
☎ 若柳総合支所市民サービス課 ☎(32) 2124

伊豆沼・内沼はすまつり

1日(土)～31日(月) 午前8時～午後5時
若柳会場(伊豆沼)
※県伊豆沼・内沼サンクチュアリセンター前 船着場
築館会場(内沼)
※市サンクチュアリセンターつきだて館前 船着場
沼一面を覆い尽くすほどに咲き誇るハスの花を、遊覧船から間近に楽しむことができます。
● 遊覧船の運航
料金 大人(中学生以上) 700円
子ども(小学生) 400円 ※小学生未満は無料
※団体割引あり(20人以上)
※悪天候時には、遊覧船運航を中止
☎ 産業経済部田園観光課 ☎(22) 1151

8月の市

築館朝市 2日(日) 午前6時～
築館朝市(盆市) 12日(水)・13日(木) 午前6時～
● 場所 栗原市役所前(築館ふるさとセンター前)
☎ 築館朝市運営委員会 ☎(22) 1114
若柳朝市(お盆市) 13日(木) 午前5時～7時
● 場所 若柳ドリーム・パル
☎ 若柳朝市実行委員会 ☎090(6255) 6164

! 祭り会場ならびに会場周辺でのドローンの飛行は禁止です

第26回しわひめ水車まつり

14日(金) 午後1時～9時
市道 川の口線
(イオンスーパーセンター栗原志波姫店北側)
※雨天時は、花火大会のみ15日(土)に延期
● 水鉄砲製作・実演(先着100人) 午後1時～
● クリハラライザーショー 午後3時30分～
● よさこい 午後5時30分～ ● 花火大会 午後8時～
☎ 水車まつり実行委員会事務局
(栗原南部商工会志波姫支所) ☎(25) 3868

うぐいすの里夏まつり

14日(金) 午後6時～9時
鶯沢小学校校庭
※雨天時は、15日(土)に延期
● 郷土芸能、子どもみこし、盆踊り、花火大会など
☎ うぐいすの里夏まつり実行委員会
(鶯沢総合支所市民サービス課内) ☎(55) 2114

はなやま夏まつり

14日(金) 午後7時～9時
道の駅路田里はなやま駐車場
※雨天時は、石楠花センター
● 盆踊り、抽選会など
☎ はなやま夏まつり実行委員会
(花山農山村交流センター内) ☎(43) 5111
☎ 花山総合支所市民サービス課 ☎(56) 2114

細倉マインパークまつり

14日(金)・15日(土) 午前11時30分～
細倉マインパーク野外ステージ
● 14日(金) 郷土芸能など
● 15日(土) よさこいJILLなど

細倉マインパークカンテラ祭り

8月31日(月)まで 午前9時30分～午後5時
細倉マインパーク観光坑道内
子どもたち手作りのアルミ缶カンテラ300個を坑道内に展示しています。
● 震災復興特別割引料金
(大人460円、中高生360円、小学生300円、小学生未満無料)
☎ 細倉マインパーク ☎(55) 3215

金成夏まつり(よさこいまつり)

2日(日) 午後4時～9時
金成総合支所前駐車場
● 宮城・岩手のよさこい団体20チームによるよさこいまつり
☎ 金成夏まつり実行委員会
(若柳金成商工会金成支所内) ☎(42) 1473

2015 しづはた姫コンテスト

8日(土) 午後7時～
築館総合支所前特設会場
ミスしづはた姫は、11月3日(火)に開催される「薬師まつり」で、御所車に乗るまつりの華「北の方(幼名しづはた姫)=藤原秀衡の妻」を演じます。
☎ しづはた姫コンテスト実行委員会 ☎(22) 3611

つきだて七夕まつり

8日(土)・9日(日) 午前10時～午後9時30分
駅前大通り商店街(歩行者天国開設区間)・
築館総合支所
● 9日(日) 手踊りパレード 午後6時30分～
☎ 栗原南部商工会築館本所 ☎(22) 3611

第60回 泉のふるさと“たかしみず”夏まつり

14日(金) 午後4時～9時
高清水桂葉清水前農村公園(新桂葉地内)
※雨天時は、中止
● ちびっこ広場、手踊り、子どもみこし、大抽選会など
☎ 第60回泉のふるさと“たかしみず”夏まつり実行委員会
(栗原南部商工会高清水支所内) ☎(58) 2264

2015 せみね夏祭り

14日(金) 午後4時～9時
瀬峰公民館前お祭り広場
※雨天時は、瀬峰公民館大ホール
● 子どもリサイクルみこし、郷土芸能、神輿渡御、盆踊り大会、抽選会など
☎ 2015 せみね夏祭り実行委員会
(栗原南部商工会瀬峰支所内) ☎(38) 3258

2015年
8月

夏祭り&花火大会
合併10周年を記念して

合併10周年記念

2015 栗原市民まつり

～これからも ずーっと・・・栗原～

合併10周年を迎えた今年は、たくさんのゲストをお迎えします。市民の皆さんもご来場、ご参加いただき、一緒に栗原の魅力や活力、地域の力を内外に発信していきましょう。



とき

8月29日(土)
午前10時～午後4時

ところ

**イオンスーパーセンター
栗原志波姫店特設会場**

- ◇栗原ドリームアンバサダーによるステージショー
- ◇おもてなし料理、働く車大集合などのイベント
- ◇郷土芸能「和太鼓の共演」
- ◇ゆるキャラ大集合！
- ◇お楽しみ抽選会など

☎ 産業経済部産業戦略課 ☎(22)1220

- 入場券の配布場所
- 各教育センター、または各総合支所市民サービス課
- 栗原文化会館
- 若柳ドリーム・パル
- 講師 日本大学理工学部航空宇宙工学科准教授 阿部新助氏
- 内容 「宇宙へ！みんなの夢を子どもたちに」
- 演題 くはやぶさプロジェクトが未来へもたらすもの」

- 日時 9月19日(土) 午後2時～4時30分
- 場所 若柳ドリーム・パル
- 配布期限 9月16日(水) ※先着順

☎ 教育部社会教育課 ☎(42)3514

合併10周年記念講演会「宇宙へ！みんなの夢を子どもたちに」

合併10周年を記念して、小惑星探査機「はやぶさ」による宇宙研究プロジェクトに携わる研究員を講師に迎え講演会を開催します。楽しみながら宇宙へ思いをはせてみませんか。

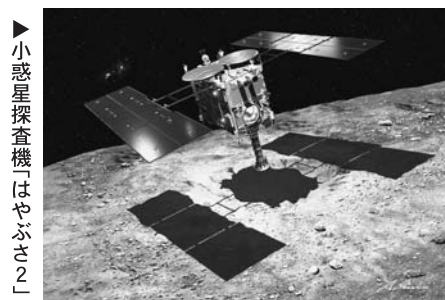

小惑星探査機「はやぶさ2」

市の施設の「指定管理者」を募集します！



※指定管理者制度とは、「市の施設」の管理運営を民間事業者などの団体が行うことで、市民サービスの向上や経費の削減を図る制度です

対象施設名	対象施設住所	現地説明会	説明会申込期限	担当課
(1) 築館B&G海洋センター体育館 築館体育センター※1 築館野球場 築館陸上競技場 築館多目的競技場※1 築館B&G海洋センタープール	築館字荒田沢41番地241 ※1住所：築館高田二丁目8番12号	8月11日(火) 午後1時30分 から ※築館B&G海洋センター体育館で開催します	8月7日(金) 午後5時	教育部社会教育課 (金成庁舎2階) ☎(42)3514 ファクス(42)3518 Eメール shakaikoiku@kuriharacity.jp
(2) 志波姫体育センター	志波姫沼崎南沖447番地	8月11日(火) 午後3時30分 から	8月7日(金) 午後5時	
(3) 湖畔のみせ旬彩	花山字本沢合道46番地5	8月18日(火) 午後2時から	8月14日(金) 午後5時	産業経済部農林振興課 (築館ふるさとセンター2階) ☎(22)1135 ファクス(22)0315 Eメール norin@kuriharacity.jp

● 共通事項

指定期間	募集要項の配布期間	応募方法	現地説明会参加方法
(1)・(2) 平成28年4月1日から 平成33年3月31日(5年間)	7月31日(金)から9月9日(水)まで担当課で配布 ※土・日曜日、祝日を除く午前9時から午後5時まで ※募集要項、各種様式などは、市ホームページに掲載しています URL http://www.kuriharacity.jp/	7月31日(金)から9月9日(水)まで担当課へ直接または郵送で提出 ※受け付けは、土・日曜日、祝日を除く午前9時から午後5時まで、郵送の場合は9月9日(水)の消印有効	各対象施設の申込期限までに、担当課へ直接、またはファクス、Eメールで申し込み
(3) 平成28年4月1日から 平成31年3月31日(3年間)			

- 入場料 無料
- 講演会 気候変動、健康医療、情報通信分野の講演
- 成果品・パネル展示 ワークショップ
- 小・中学生や高校生が情報通信技術を楽しみながら学べます ※先着順
- 進学・受験相談 進路選択、勉強方法などの相談に応じます
- 日時 8月29日(土) 午前10時～午後3時
- 場所 エポカ21
- 内容 市と慶應義塾大学が共同研究した、地球温暖化の影響推計と市民生活での適応策について成果報告会を開催します。申し込みは不要で、誰でも参加できますので、ぜひお越しください。
- 日時 8月29日(土) 午前10時～午後3時
- 場所 エポカ21
- 内容 市と慶應義塾大学が共同研究した、地球温暖化の影響推計と市民生活での適応策について成果報告会を開催します。申し込みは不要で、誰でも参加できますので、ぜひお越しください。
- ☎ 企画部企画課 ☎(22)1125

グリーン社会ICTライフィンフラ研究プロジェクト報告会

臨時福祉給付金

所得の少ない方の消費税増税による負担を軽減するため、平成27年度も給付金を支給します。対象者と見込まれる方には8月中旬に申請案内を送付しますので申請してください。

- **対象者**
平成27年度の市民税（均等割）が非課税の方
※住民税課税者に扶養されている方や生活保護受給者は除く
- **給付額**
対象者1人当たり6,000円
- **申請期間**
9月1日(火)～平成28年2月29日(月)
- **要件**
1月1日時点で栗原市に住民登録している方
※給付金は、平成27年度の市民税の申告に基づき決定します
※収入・所得がない方も申告をしていないと対象になりませんので、必ず申告しましょう
※1月1日時点で他の市町

児童扶養手当、特別児童扶養手当 現況届、所得状況届の提出

現在、手当を受給中(支給停止中も含む)の方は、児童扶養手当については現況届を、特別児童扶養手当については所得状況届を、提出することになっています。

- **警察相談電話**
☎#9110
- **若柳警察署**
☎(32)31111
- **築館警察署**
☎(22)1101

これは、所得額と受給資格を確認し、今後も手当を受給できるか調査するため、毎年提出していただくものです。受付日時、場所、持参するものなどは、各総合支所から文書でお知らせしますので、確認の上、提出してください。提出の際に、現在の状況などについて話を伺いますので、必ず受給者本人が手続きをしてください

※提出されない場合は、受給資格があっても手当を受給できなくなります

● **支払時期**
毎年4月、8月、12月に指定口座へ振り込みます

● **所得制限限度額** (単位：千円)

扶養親族数	受給者		扶養義務者
	全部支給	一部支給	
0人	190	1,920	2,360
1人	570	2,300	2,740
2人	950	2,680	3,120
3人	1,330	3,060	3,500
4人	1,710	3,440	3,880
5人	2,090	3,820	4,260

※所得制限限度額は、前年の所得額で判定します

● **特別児童扶養手当**
身体または精神に、重度または中程度以上の障害がある20歳未満の児童を養育している方に手当を支給します。

● **手当の額(現行月額)**
対象児童数と障害の等級に応じて次の手当を支給します

- 1級(重度障害児) 51,100円
- 2級(中度障害児) 34,030円

● **支払時期**
毎年4月、8月、12月に指定口座へ振り込みます

● **所得制限限度額** (単位：千円)

扶養親族数	受給者	配偶者・扶養義務者
0人	4,596	6,287
1人	4,976	6,536
2人	5,356	6,749
3人	5,736	6,962
4人	6,116	7,175
5人	6,496	7,388

※所得制限限度額は、前年の所得額で判定します



社会保険被扶養者の特定健康診査

社会保険被扶養者が特定健康診査を受診できるよう、健診日を設けました。

● **市民生活部健康推進課** ☎(22)0370
● **各保健推進室**

ので、特定健康診査受診券に記載された金額を、健診会場でお支払ってください

- **注意事項**
加入保険先によって受診できないこともあります
不明な場合は、加入している医療保険の事務局へ問い合わせしてください

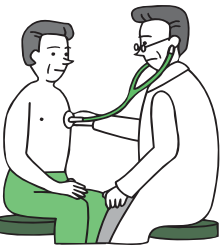

- **対象者**
社会保険被扶養者の方のみ受診できます
※市国民健康保険加入者と社会保険被保険者(本人)は受診できません
- **持ち物**
□ 加入している医療保険先から発行された特定健康診査受診券
□ 健康保険証
● **個人負担**
加入保険先によって負担金額が異なります

お口の健康サポーター養成講座受講生募集

● **市民生活部健康推進課** ☎(22)0370

地域などでお口の健康づくりに協力していただき、お口の健康サポーターの養成講座を開催します。

「口」が持つ機能のすばらしさや、歯みがきの心地よさ、誤えん性肺炎の予防などについて学び、地域に広めるお手伝いをしてみませんか。

- **対象** 市内在住のおおむね20歳から67歳までの方で、4回の講座に参加でき、修了後に地域などで普及活動ができる方
- **定員** 25人(先着順)
- **参加費** 無料
- **申し込み** 8月12日(水)まで問い合わせ先に、電話で申し込みください

食中毒を起こす細菌は、腐敗菌とは違って、食品の中で増殖しても食品の色や味に変化はないので汚染されていることに気が付きません。高温多湿の夏は、細菌が増殖しやすいので、食中毒を防ぐために家庭では次のことに注意しましょう。

- ① 魚介類は、冷蔵または冷凍で保存しましょう。冷蔵庫に入れるのは庫内の7割以下にしましょう。そして、扉の開閉をなるべく少なくし、冷気を逃がさないようにしましょう。
- ② 生の魚や切り身などを冷蔵庫で保存するときは、ラップなどをかけて、密閉容器で保存しましょう。
- ③ 魚介類を調理する場合は、水道水の流水で魚の表面をよく洗浄し、内臓を取った後も十分に洗浄しましょう。
- ④ 魚介類を調理後は、包丁やまな板などの調理器具は洗剤を使って十分に洗浄し、熱湯などで消毒しましょう。手は石けんを使い十分に洗浄しましょう。
- ⑤ 加熱調理する食品は、十分に熱をとしましょう。
- ⑥ 調理後は早く食べましょう。
- ⑦ 冷凍された魚介類を調理する場合は、流水または、冷蔵庫内で解凍するか、電子レンジで解凍し、解凍後は、生の魚介類を調理する場合と同じように注意しましょう。



電気柵における事故防止

関係産業経済部農林振興課
☎(22) 1135

野生獣による農作物などの被害防止のために設置した、電気柵による感電死亡事故が他県で発生しました。
電気柵を設置する場合、感電防止のための適切な措置をとることが、電気事業法で定められております。電気柵を設置されている方やこれから設置される方は、電気柵の点検や感電事故防止のため、次の措置をとってください。
【感電事故防止措置】
□沿道沿いなどが容易に立ち入る場所に設置する場合は、危険防止のために、漏電が起こったときに電気を遮断する漏電遮断器を設置する
□電気柵を設置した場合は、周囲の人が容易に目視できる位置や間隔に、見やすい文字で危険表示板を設置する

建設業の若手人材の雇用と資格取得を支援します

関係建設部建設課 ☎(22) 1152

建設業の若手人材の定着と技術者育成を目的に、若手人材の雇用と資格取得を進める事業者に対し、その費用の一部を助成する新制度を設けました。

【若手人材採用企業支援】

●交付要件 4月1日以降に採用時点で30歳未満の方を新規に正規雇用し、6カ月以上継続雇用している事業者
※栗原市雇用拡大奨励金との重複申請はできません

●交付額 1人当たり18万円
【若手人材資格取得支援】

●交付要件 4月1日時点で35歳未満の正規雇用従業員に建設業に関する資格を取得させようとする事業者
※同じ従業員が複数の資格試験を受験する場合も、助成の対象になります

●交付額
□1資格当たり受験料の2分の1以内 ※上限5,000円
□資格試験に合格した場合、さらに受験料

の2分の1以内 ※上限5,000円

【共通事項】

次のすべての要件を満たす事業者が対象です
□市内に主な事務所がある建設事業者、または、測量設計業務、建築設計業務を営む事業者
□前年度に市税の滞納がない事業者
□国や県、市から指名停止処分を受けていない事業者

●申し込み 建設課に備え付けの用紙に必要事項を記入の上、直接提出してください
※詳しくは、問い合わせください
たたくか、市ホームページで確認してください
URL
http://www.kuriharacity.jp/

応急手当普及員講習

関係消防本部警防課 ☎(22) 8510

救急講習普及活動の一環として応急手当普及員講習を開催します。

この講習は心肺蘇生法やAED(自動体外式除細動器)の取り扱いなど、命に係わる緊急時に役立つ応急手当を指導し、普及できる人を養成する講習です。

●日時 9月5日(土)、12日(土)、19日(土)
午前9時～午後5時
※すべて受講しないと認定されません

●定員 20人(先着順)
●参加費 4,937円(テキスト代)
※申し込み時に納入してください

●受検申込期間 8月3日(月)～14日(金)
●申し込み 問い合わせ先に、電話で申し込みください



あなたの写真で栗原の魅力を再発見!! 第8回栗原市観光写真コンクール



関係産業経済部田園観光課(くりはら研究所) ☎(22) 1151

普段見過ごしがちな地域資源の再発見と、観光PRへの活用を目的に、市内で撮影した写真を募集します。あなたが好きな「栗原」を写真にして応募してみませんか。

応募に当たっては、応募要領をよく確認の上、作品を提出してください。不明な点は、気軽に問い合わせください。

募集条件

□四季折々の栗原市の暮らし、自然景観、イベントなど、多様な角度から見た栗原市の特徴的な観光資源写真

(例)正月やお盆など家族の行事や、山麓沿いに家が立ち並ぶ農村風景、昔から地域に受け継がれている伝統的な祭など

応募要領

□平成27年1月1日から12月31日までの期間に、市内で撮影した写真はカラー・モノクロの別は問いません
□撮影に用いるカメラのデジタル・フィルムのも

賞

●最優秀賞 1点 賞金5万円
●優秀賞 2点 賞金2万円
●佳作 5点 賞金5千円
●富士フィルムテクニクス賞 1点 賞品

別は問いません
□応募は1人2作品まで
□そのほか、応募要領を確認してください
※応募要領は、田園観光課で配布するほか、市ホームページからダウンロードできます
URL
http://www.kuriharacity.jp/

受付期間

平成28年1月15日(金)～29日(金) ※必着
午前8時30分～午後5時

●応募・送付先 田園観光課
〒989-1561-2
栗原市志波姫新熊合2-84-3(くりこま高原駅内)

発表・表彰式

発表 平成28年2月中旬に入賞者に直接通知するほか、広報くりはら・市ホームページ、報道機関などで入賞結果をお知らせします
●表彰式 平成28年3月に開催する「第8回栗原市観光写真コンクール」作品

過去の受賞作品



▶第6回最優秀賞 「奉納神楽」 千葉 忠雄さん(栗原市)



▶第7回最優秀賞 「朝陽の舞II」 渡辺孝男さん(仙台市)

展」で表彰式を行う予定です

お盆期間の市民バス運行

お盆期間の8月13日(木)から14日(金)までの市民バス運行については、次のとおりです。

詳しくは、バス車内および停留所に掲示しますので確認してください。
□平日ダイヤ 大崎市民病院線
□休日ダイヤ 古川線、築館一関線、くりはら田園線、若柳線、花山線、岩ヶ崎線、玉沢線、文字線

このほかの路線はすべて運休しますので注意してください
関係企画部市民協働課 ☎(22) 1164

市税の滞納整理を強化

市税は、より良いまちづくりを進め、教育・福祉・公共整備などのさまざまな行政サービスを行うための大切な自主財源です。
市では、税金を納付いただいている皆さんの

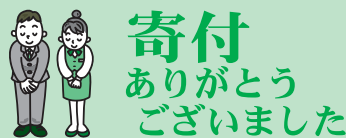

一般寄付 ●佐藤 義夫 様 書籍「残されていた久奈志利雑話」9部 6月23日

東日本大震災関連寄付 ●りょうま舞踏会 様 一金30,000円 6月15日

関係総務部管財課 ☎(22) 1116

税負担の公平性を確保するため、県および他市町村と共同で設置された「宮城県地方税滞納整理機構」に参加して徴収を強化しています。

主に、滞納者が所有する財産(給与、預貯金、生命保険、自動車、土地、建物、株式など)を調査し、差し押さえなどの滞納処分を速やかに実施します。

また、財産を確認するために滞納者の自宅や店舗などを検索する場合があります。
納期限を過ぎても納めていない市税がある場合は、早急に納めてください。なお、納税が困難な場合は、税務課に相談してください。

関係総務部税務課 ☎(22) 1121



▶自動車の差し押さえ例(タイヤロックをして差し押さえます)

電話予約による 証明書の時間外 交付

電話で予約すると、その日の午後7時まで証明書などを受け取れる「電話予約による証明書等時間外交付サービス」を行っています。

- 予約受付日時
□月～金曜日
午前8時30分～午後5時 ※祝日を除く
※交付時間は、予約した日の午後5時15分～7時
- 予約方法 交付を希望する総合支所市民サービス課に電話予約
- 交付場所 予約した総合支所市民サービス課
- 予約できる方 市内に住所がある方
- 交付を受ける方 予約した本人
- 対象となる証明書 予約者本人、または同一世帯に属する方に関する次の証明書
- ▽住民票関係 住民票の写し、住民票除票、住民票記載事項証明書
- ▽印鑑登録関係 印鑑

登録証明書
※証明を受けられる方の印鑑登録証(カード)を提示してください

▽税関係 納税証明書、課税証明書、所得証明書、資産証明書
※本人以外の資産証明書の交付のみ、委任状が必要です

● その他 交付の際に本人確認を行います
本人を確認できる書類(運転免許証などの顔写真付きのもの)を持参してください



日曜日の窓口開庁日
8月の窓口開庁日は次のとおりです。
● 日時 8月9日(日)
午前8時30分～正午
場所 築館総合支所市民サービス課
● 日時 8月23日(日)

くらし応援商品券 の交付申請

市民税非課税世帯などに交付する「栗原くらし応援商品券」の交付申請期限が8月31日(月)までとなっています。

期限を過ぎると申請を受け付けできませんので、対象となっている方で、まだ手続きが済んでいない場合は、忘れずに申請手続きをしてください。
交付申請は、各総合支所市民サービス課で受け付けします。
※詳しくは、広報くりはら6月16日号の別冊、またはホームページで確認してください

【試験講習】
● 日時 10月7日(水) 午後1時～4時
● 対象者 受験者のうち受講を希望する方
● 場所 県教育会館
● 申し込み 試験の申し込みの際に受け付けします

【業務内容】
戸籍・住民票・印鑑・税関係の証明書などの交付 ※市内この地区にお住まいの方でも利用できます

8月は「道路ふれあい月間」です。道路はみんなのもので、道路に物を置いたり、ごみを捨てたりすると、多くの人が迷惑します。
道路は広く、美しく、安全に利用するようにしましょう。



道路ふれあい月間
8月11日(日)～17日(土)まで
道路はみんなのもので、道路に物を置いたり、ごみを捨てたりすると、多くの人が迷惑します。
道路は広く、美しく、安全に利用するようにしましょう。

油類の取り扱いに 注意!

一般家庭のホームタンクや農作業時の農業機械油類を使用する事業所などから、油類が漏れ出し、河川に流れ出す事故が発生しています。
油類の取り扱いに注意して、豊かな自然を守りましょう。

【試験】
● 日時 10月27日(火) 午後1時30分～4時
● 対象者 市に責任技術者として登録を予定している方
● 場所 県教育会館
● 申込期間 8月3日(月)～9月8日(火)

平成27年度
宮城県下水道排水設備
工事責任技術者試験
● 日時 10月27日(火) 午後1時30分～4時
● 対象者 市に責任技術者として登録を予定している方
● 場所 県教育会館
● 申込期間 8月3日(月)～9月8日(火)

【試験】
● 日時 10月27日(火) 午後1時30分～4時
● 対象者 市に責任技術者として登録を予定している方
● 場所 県教育会館
● 申込期間 8月3日(月)～9月8日(火)

【試験】
● 日時 10月27日(火) 午後1時30分～4時
● 対象者 市に責任技術者として登録を予定している方
● 場所 県教育会館
● 申込期間 8月3日(月)～9月8日(火)

募集

- 募集する住宅
【一般募集】
◇ 新田東住宅(築館) 1戸
◇ 宿川原住宅(鶯沢) 1戸
◇ 定住促進住宅(金成) 1戸
◇ 古川特定公共賃貸住宅(若柳) 3戸
- ◇ 柳沢住宅(鶯沢) 1戸
- ◇ 古川特定公共賃貸住宅(若柳) 1戸

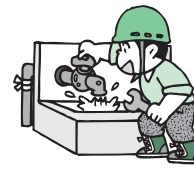

【試験講習】
● 日時 10月7日(水) 午後1時～4時
● 対象者 受験者のうち受講を希望する方
● 場所 県教育会館
● 申し込み 試験の申し込みの際に受け付けします

【試験】
● 日時 10月27日(火) 午後1時30分～4時
● 対象者 市に責任技術者として登録を予定している方
● 場所 県教育会館
● 申込期間 8月3日(月)～9月8日(火)

【試験】
● 日時 10月27日(火) 午後1時30分～4時
● 対象者 市に責任技術者として登録を予定している方
● 場所 県教育会館
● 申込期間 8月3日(月)～9月8日(火)

市役所の 電話帳

- 市役所(代表) ☎(22) 1122
- 築館総合支所 市民サービス課
市民係、福祉係 ☎(22) 1111
産業建設係 ☎(22) 1114
築館・志波姫保健推進室 ☎(22) 1171
築館・志波姫教育センター ☎(23) 1236
- 若柳総合支所 市民サービス課
市民係、福祉係 ☎(32) 2121
産業建設係 ☎(32) 2124
若柳・金成保健推進室 ☎(32) 2126
若柳・金成教育センター ☎(32) 2127
- 栗駒総合支所 市民サービス課
市民係、福祉係 ☎(45) 2111
産業建設係 ☎(45) 2114
栗駒・鶯沢保健推進室 ☎(45) 2137
栗駒・鶯沢教育センター ☎(45) 2225
- 高清水総合支所 市民サービス課
市民福祉係 ☎(58) 2111
産業建設係 ☎(58) 2113
高清水・瀬峰保健推進室 ☎(58) 2119
- 一迫総合支所 市民サービス課
市民福祉係 ☎(52) 2111
産業建設係 ☎(52) 2114
一迫・花山保健推進室 ☎(52) 2130
一迫・花山教育センター ☎(52) 2115
- 瀬峰総合支所 市民サービス課
市民福祉係 ☎(38) 2111
産業建設係 ☎(38) 2114
瀬峰・高清水教育センター ☎(38) 2127
- 鶯沢総合支所 市民サービス課
市民福祉係 ☎(55) 2111
産業建設係 ☎(55) 2114
- 金成総合支所 市民サービス課
市民福祉係 ☎(42) 1111
産業建設係 ☎(42) 1114
- 志波姫総合支所 市民サービス課
市民福祉係 ☎(25) 3111
産業建設係 ☎(25) 3114
- 花山総合支所 市民サービス課
市民福祉係 ☎(56) 2111
産業建設係 ☎(56) 2114



◇ 宿川原特定公共賃貸住宅(鶯沢) 1戸
● 受付期間 8月3日(月)～12日(水) 午前8時30分～午後5時15分 ※土・日曜日を除く
※常時募集の住宅は、受付期間に関係なく先着順に受け付けします

生涯学習のひろば
お知らせ
● 日時 8月4日(火)～9日(日)
午前10時～午後5時 ※9日は午後4時まで
● 場所 栗原文化会館
● 内容 市内を拠点として活動している工芸愛好者の作品展示
● 入場料 無料
● 栗原文化会館 ☎(23) 1234

第51回
宮城水彩展「栗原展」
● 日時 8月28日(金)

お知らせ
● 日時 8月6日(日) 午前10時～午後5時 ※31日は休展、9月6日は午後2時まで
● 場所 栗原文化会館
● 内容 宮城水彩展に出展された作品の中から受賞作品など約40点
● 入場料 無料
● 栗原文化会館 ☎(23) 1234

仙台フィル・マイタウ
ンコンサートin栗原
● 日時 8月30日(日) 午後2時～午後2時30分
● 場所 栗原文化会館
● 指揮 藤岡幸夫氏
● ピアノ 仲道郁代氏
● 管弦楽 仙台フィルハーモニー管弦楽団
ナビゲーター
TBCアナウンサー
藤沢智子氏

募集
● 入場料 全席自由 一般 3,000円 学生 1,500円
※チケットは栗原文化会館、各プレイガイドで販売中
● 栗原文化会館 ☎(23) 1234



親子縄文土器
づくり
● 日時 9月5日(土) 午前9時30分～午後3時30分
□作った土器を磨く
9月12日(土)

リフレッシュ・
エアロビクス
● 日時 8月19日(水)



● 参加費 1,200円
● 申し込み 8月12日(水) まで問い合わせ先に、電話で申し込みください ※詳しくは、問い合わせください
● 定員 10組(2人1組) ※申し込み多数の場合は抽選となります
● 申し込み 8月17日(月) まで問い合わせ先に、電話で申し込みください
● 若柳・金成教育センター ☎(32) 2127

リフレッシュ・ヨガ

- 日時 8月21日(金) 午後7時～8時30分
- 場所 若柳ドリーム・パル
- 対象 20歳以上の女性の方
- 定員 20人(先着順)
- 参加費 一般 800円
- 持ち物 わかやなぎスポーツクラブ会員 500円
- 持ち物 ヨガマット(厚手のタオルも可)、運動しやすい服装、タオル、飲み物など
- 申し込み 8月19日(水)までお問い合わせ先に、電話で申込みください
- 若柳・金成教育センター ☎(32)2127

篆刻製作講座

- 日時 8月26日(水) 午前10時～正午
- 場所 新湯温泉くりこま荘
- 定員 20人(先着順)
- 参加費 2,000円
- 申し込み 8月21日(金)までお問い合わせ先に、電話で申込みください
- 若柳・金成教育センター ☎(45)2225

流水脂肪燃焼ウォーキング教室

- 日時 水曜日 午後1時30分～2時15分
- 午後2時45分～3時30分
- 場所 栗駒総合体育館
- 対象 20歳以上
- 定員 10人(先着順)
- 参加費 3,300円
- 申し込み 8月19日(水)までお問い合わせ先に、電話で申込みください
- 栗駒総合体育館 ☎(45)5885

かんたん太極拳入門教室

- 日時 水曜日 午後7時～8時
- 木曜日 午後3時～4時
- 場所 栗駒総合体育館
- 定員 15人(先着順)
- 参加費 3,300円
- 申し込み 問い合わせて先に、電話で申し込みください
- 栗駒総合体育館 ☎(45)5885

トレーニングルーム利用講習会

- 日時 8月6日(木) 午後6時30分～
- 場所 トレーニングルーム
- 対象 中学生以上
- 定員 各15人(先着順)
- 参加費 200円
- 申し込み 問い合わせて先に、電話で申し込みください
- 栗駒総合体育館 ☎(32)3313

市内の文化財教策

⑫⑩ 明治天皇御野立所

1901(明治34)年11月8日より2日間に行われ、第二師団(仙台市)と第八師団(青森県弘前市)の対抗陸軍特別大演習が、明治天皇の統監のもと、瀬峰および高清水を中心に行われました。演習終了後の翌日には、瀬峰四ツ壇原にて大観兵式が行われ、それを記念してこの場所に「明治天皇御野立所」の石碑が建てられました。



▲「明治天皇御野立所」の石碑

1918(大正7)年に刊行された「栗原郡誌」には、明治天皇による演習の統監にあたり、天皇をこの地にお迎えするための準備や演習当日の様子が書かれています。準備として、道路の改修や大掃除、看板の整備、伝染病予防の徹底、演習を観覧するにあたっての心得の一般配布が行われ、細心の注意を払って進められていたことがうかがえます。演習中は、天皇は宿泊地の仙台偕行社より通われ、見学の小学生に林檎を下賜されたそうです。観兵式にはおよそ10,000人の見物人が集まったと伝えられています。

●基本目標 1 社会全体における男女共同参画の実現

まちづくりのひろば

今月のテーマ／いち・にの参画講座開講
くりはら男女共同参画推進プラン

企画部市民協働課 ☎(22)1164

いち・にの参画講座

第2回「人間関係をよくするために」～コミュニケーション能力向上をめざし～

●講師 東北コミュニケーション研究所 所長 高橋 利夫氏

第2回は29人が参加し、人間関係を円滑にするためのコミュニケーション能力について学習しました。コミュニケーションとは、相手に対して意思の伝達をすることで、職場や家庭など、日ごろ生活をする上でとても大切です。特に日本は「言わなくてもわかるだろう」という意識があるため、聴き上手になることで良い人間関係を築くことができるというアドバイスを受け、2人1組で実践を行いました。



▲第2回講座の様子

講師がとれないということを学びました。「鏡は先に笑いません。心からの笑顔は相手に対する最高の贈り物」という言葉が印象に残る、講座でした。

●【受講生の声】
●家庭や自治会活動、仕事に取り入れていきたい
●コミュニケーションの大事さを考えさせられた

男女がつくる栗原

～誰もが平等でいきいきと暮らせる栗原市の実現～

市では、男女共同参画社会の実現に向けて、市民、事業者、関係機関などと行政が一体となって取り組むべき指針となる「くりはら男女共同参画推進プラン」(平成24年度～平成28年度)を策定しています。

●基本目標 1 社会全体における男女共同参画の実現

- 基本目標Ⅰ 社会全体における男女共同参画の実現
- 基本目標Ⅱ 教育の場における男女共同参画の実現
- 基本目標Ⅲ 家庭における男女共同参画の実現
- 基本目標Ⅳ 職場における男女共同参画の実現
- 基本目標Ⅴ 地域社会における男女共同参画の実現

「男は仕事、女は家庭」などの固定的な性別による役割分担の意識は解消されてきているものの、社会全体には依然としてそうした意識が残っています。また、政策や方針を決定する場で、男女関係なく自分の考えを述べることも重要です。みなさんの家庭や地域ではどうでしょうか。男女が一人の人間としてお互いの人格や、個性、生き方を尊重しあえる社会をつくるため、市では男女共同参画に関する情報の発信や各種講座を開催しています。

学校、家庭、職場、地域で男女平等の意識を育て、まちづくりや各種団体活動に積極的に参画しましょう。



今回は、基本目標Ⅰについて紹介します。

第14回全日本ビーチバレージュニア男子選手権
大場君、高橋君が出場

8月8日(土)~11日(火) / 大阪府阪南市・箱作海水浴場



古川工業高等学校
3年 大場 一樹 君 (栗駒猿飛来上)
3年 高橋 聖矢 君 (金成沢辺下)

卓球 8月9日(日)~14日(金) / 滋賀県大津市・滋賀県立体育館 (女子学校対抗の部)



聖和学園高等学校
3年 鈴木 ちなみ さん (若柳上在)
1年 片山 陽 さん (志波姫荒町)
岩手県立大野高等学校
2年 土田 果奈 さん (高清水10区)

2015君が創る近畿総体(インターハイ)
風になれ今青春が走り出す

7月28日(火)~8月20日(木) / 和歌山県、滋賀県、京都府、大阪府、兵庫県、奈良県

相撲 7月28日(火)~30日(木) / 兵庫県洲本市・洲本市文化体育館 (男子団体の部)



小牛田農林高等学校
3年 松原 史敏 君 (栗駒上野出身) ※個人の部にも出場します
3年 佐藤 隆史 君 (栗駒上野) ※個人の部にも出場します
2年 加藤 聖也 君 (栗駒川西) ※個人の部にも出場します
2年 大畑 宇宙 君 (瀬峰瀬嶺)
佐沼高等学校
3年 小野寺 晴美 さん (若柳新田)

ポート 7月30日(木)~8月3日(月) / 兵庫県豊岡市・円山川城崎漕艇場 (女子シングルスカル)



第31回わんぱく相撲全国大会
鈴木君が出場

8月2日(日) / 東京都墨田区・両国国技館

5年生の部



金成小中学校
5年 鈴木 大和 君 (金成姉齒上)

第13回全日本女子軟式野球学生選手権大会
氏家さん、佐藤さんが出場

8月8日(土)~10日(月) / 東京都江戸川区・江戸川区臨海球技場ほか



栗原西中学校
3年 氏家 恋菜 さん (一迫本町)
3年 佐藤 麻衣 さん (一迫狐崎一)

第12回全国小学生学年別柔道大会
蜂谷さんが出場

8月30日(日) / 山梨県甲府市・山梨県立小瀬武道館

小学5年生女子40kg 超級



志波姫小学校
5年 蜂谷 心 さん (志波姫南)

第31回全国小学生陸上競技交流大会
全国の頂点を目指して市内から4人が出場

8月21日(金)・22日(土) / 神奈川県横浜市・日産スタジアム

女子5年100m 女子ソフトボール投 男子6年100m 男子ソフトボール投

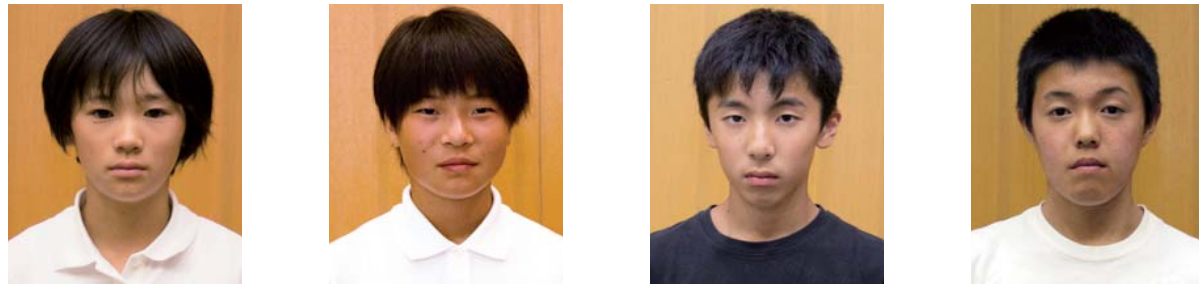

高清水小学校
5年 鶴澤 希妃 さん (高清水7区)
高清水小学校
5年 松田 華凜 さん (高清水9区)
宮野小学校
6年 吉田 光汰 君 (築館宮野下町)
一迫小学校
6年 青木 愛大 君 (一迫荒町上)

ソフトテニス 7月28日(火)~31日(金) / 奈良県明日香村・奈良県立榎原公苑明日香庭球場 (ダブルスの部)



東北高等学校
3年 齋藤 空 君 (志波姫南)
東北学院高等学校
2年 後藤 聖葵 君 (志波姫宮中)

ソフトボール 8月2日(日)~6日(木) / 滋賀県守山市・守山市民運動公園ほか (女子の部)



聖和学園高等学校
1年 菅原 叶恵 さん (栗駒若木)
1年 菅原 瑠菜 さん (鶯沢駒場下)

剣道 8月3日(月)~6日(木) / 和歌山県和歌山市・和歌山ビックホール (男子個人の部) (男子団体の部) (女子団体の部)

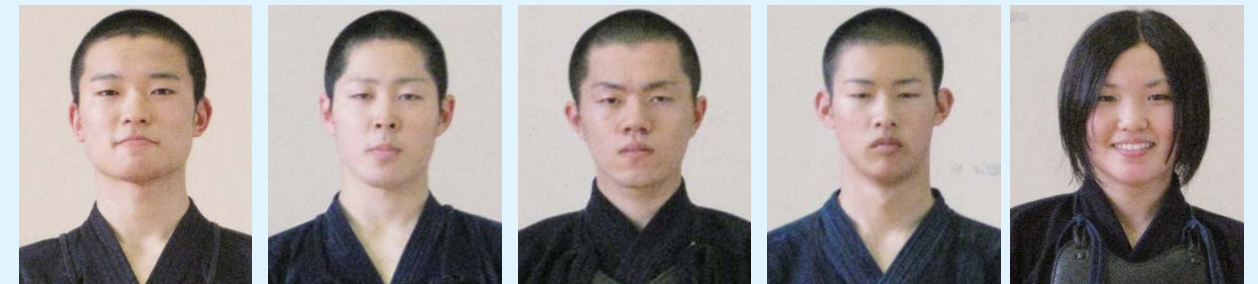

東陵高等学校
3年 鈴木 秀幸 君 (若柳下在)
小牛田農林高等学校
3年 菅原 大殿 君 (若柳新山)
3年 宮本 修 君 (若柳南大通)
3年 高橋 貴宏 君 (若柳内谷川)
3年 三浦 あかり さん (若柳我門)

救助活動功績者に対する感謝状贈呈式 鈴木さんご家族に感謝状を贈呈

6月26日(金)／市消防庁舎

6月9日(火)に、築館字下宮野地内で発生した建物火災で、初期消火活動を行い、火災抑制と被害軽減に努めた鈴木芳壽さん、すみさん、寿貴さん、直子さん(築館八幡町)ご家族の行動に敬意を表して、市消防長から感謝状を贈呈しました。



▲鈴木 芳壽さん、すみさんご夫婦

築館

人命救助感謝状贈呈式 栗原市消防団が感謝状を受賞

7月10日(金)／若柳警察署

鶯沢地区で6月29日(月)午後、自宅を出たまま行方が分からなくなっていた50歳代の主婦を、栗原市消防団の一致団結した、迅速で的確な捜索活動により、7月1日(水)午前無事発見し救助した功績がたたえられ、若柳警察署長より感謝状が贈呈されました。



▲[左から]千葉消防団長、武田副団長

若柳

高齢者叙勲

各分野における功績が認められ、勲章を受章されました。

瑞宝双光章



高橋 長江 さん
(金成南2)
教育功労
元 公立小学校長

旭日单光章



小畑 昭二 さん
(栗駒三丁)
地方自治功労
元 栗駒町議会議員

長寿100歳 おめでとうございます

市内に住む次の方々が100歳を迎えられ、長寿を祝いました。



高橋 清野 さん
(若柳南大通)
7月10日(金)



佐藤 光江 さん
(一迫狐崎二)
7月13日(月)



菅原 しげる さん
(栗駒猿飛来下)
7月16日(木)

第10回栗原市畜産共進会 自慢の牛が勢ぞろい

7月4日(土)／JA栗っこ畜産センター

乳用牛や肉用牛の飼育・管理技術を競う第10回栗原市畜産共進会を開催しました。結果は、乳用牛の部で、伊藤 紀彦 さん(志波姫南)、有限会社小山牧場(一迫荒町下)、肉用牛の部で、菅原 博さん(一迫姫松南沢)の牛が最高賞の名誉賞に選ばれました。



▲自慢の牛が出品されました

築館

第36回「少年の主張」栗原大会 日ごろの思いを堂々と発表

7月15日(水)／栗駒中学校体育館

少年のための栗原市民会議が主催する第36回「少年の主張」栗原大会が開催されました。大会では、市内8中学校の代表生徒が、日ごろ感じた思いや取り組みなどを発表し、最優秀賞には、若柳中学校3年生の三浦 滉平 君(若柳片町2)が選ばれました。



▲最優秀賞に選ばれた三浦君

栗駒

くりはらドリームアンバサダー 東京高清水会の新会長に委嘱

首都圏に在住する高清水地区の出身者で組織する東京高清水会の新会長を「栗原ドリームアンバサダー」として、委嘱しました。今後は、さまざまな場面で栗原市のPRや応援をしていただきます。



(高清水地区出身)
東京高清水会会長
佐々木 功 さん

市道川の口線で花の植栽 ボランティアで笑顔の花が咲く

6月19日(金)／志波姫地区市道川の口線

志波姫中学校の生徒188人が、健全育成ボランティア「アルカス」の一環として、校舎前からくりこま高原駅に延びる市道の緑地帯に、マリーゴールドの花など2,600本を植えました。生徒たちは、部活動の先輩から植え方を教えてもらいながら、丁寧に植えていました。



▲丁寧に植栽する志波姫中学校の生徒

志波姫

しわひめ母親クラブ 全国一斉遊具安全点検を実施

7月8日(水)／金成けやき公園

子どもを健やかに育てることを目的に活動している、しわひめ母親クラブが金成地区のけやき公園の遊具の安全点検を行いました。この活動は、全国の母親クラブで組織する全国地域活動連絡協議会が、小学校などが夏休みに入る前に、全国一斉に公園の遊具などの安全点検を呼びかけたものです。参加者らは滑り台やブランコなどの突起やひっかかりなどを点検しました。また、このイベントに参加した若いお母さんたちから、ほかの地区にも同規模の公園があればよいのになどの声も

聞かれ、会の活動の中でさらに公園のPRも必要と思いました。



▲遊具の安全点検をする参加者

金成 (寄稿者：しわひめ母親クラブ 小野寺 文子さん)

みんなのひろば
地域の祭りやちょっとした良い話、新しい取り組みなど、とっておきの写真や情報をお寄せください。
企画部市政情報課 ☎(22) 1126

市長随想

「南の国からの便り」

市で行っている国際交流の一つとして、台湾があります。台湾でも平成11年に震災があり、栗原の岩手・宮城内陸地震と似た境遇、そして自然風土なども似ていることから、南投市や花蓮県と交流し、昨年、栗原市民まつりに花蓮県の方々に来ていただいたところです。その後も手紙などで交流を続けていて、花蓮県から御招待があり、先月1日から5日まで、南投市、そして花蓮県を訪ねてきました。その席上で、改めて訪日をお呼びかけしたところ、どちらからも前向きなお返事をいただきました。来日の折には、何を食べてもらおうか、何を食べてもらおうか、今からおもてなしの構想が膨らみます。台湾は非常に暑いと

ところで、日中の気温は39度。私が若いころに留学していたイスラエルも暑いところでしたが、カラッとした暑さでした。台湾は湿度も高く、ちよつとしたサウナに入っているような気分でした。そのような暑いところから日本に帰れば、喜ばれることでしょう。ぜひ栗原に来ていただき、これをきっかけに国境や言葉の壁を越え、小さな積み重ねで国際交流が進めばと願っています。

栗原市長 佐藤 勇

▲台湾花蓮県にて

田園観光都市の創造に取り組む「くりはら研究所」の広報紙

くりはら研究所だより

102

(発行)
くりはら研究所
ジオパーク推進班
(産業経済部田園観光課)
☎ (22) 1151
ファクス (23) 5370
Eメール kanko@kuriharacity.jp
geopark@kuriharacity.jp



シリーズジオパーク②6 一迫小学校総合学習

7月3日(金)／若柳地区 伊豆沼周辺

一迫小学校4年生では、総合的な学習の時間で「栗原市の自然観光パンフレット作り」を行っています。今回は学習の一環として、伊豆沼で体験学習を行いました。



▲水面を見つめる児童

◆学習の内容

パンフレット作りの取り組みは、今回で3回目となります。

栗駒山麓ジオパーク推進協議会である公益財団法人宮城県伊豆沼・内沼環境保全



▲虫取り網を組み立てる児童

財団 宮城県伊豆沼内沼サンクチュアリセンターの専門員を講師に、多様な生態系をもつ伊豆沼において3つのプログラムを体験しました。
1つ目は、トンボや蝶などの昆虫採集。専門員からは沼周辺に住むチョウトンボやオオジセイイトトンボなど貴重な種の説明がありました。採集では、1匹取れた場合には1点、特に珍しい種を採集した場合は5点など、ゲーム性を取り入れたことで、子供たちは虫取り網と虫かごを手に沼辺を駆け回っていました。2つ目は、魚などの水中生物採集。エビやオタマジャク

◆体験学習を通して

栗駒山麓ジオパーク構想は、

栗駒山本体部から平野部まで、市全域を対象としています。この学習時間のはじめには、「水のつながりを考えてみよう」と題して、市内を流れる3本の迫川や、大雨の際、伊豆沼・内沼周辺では、標高の低さから、洪水になることもあるということを説明しました。



▲植え方の説明を受ける児童

沼・内沼サンクチュアリセンターの情報などお知らせし、より良い学習のお手伝いを続けていきたいと思えます。

お知らせ 栗駒山麓ジオツアー『くりはらジオバス』 伊豆沼・内沼はすまつりと栗駒山麓ジオサイトめぐり

栗駒山麓ジオパーク推進協議会では、「伊豆沼・内沼はすまつり」と「ジオサイト候補地」を巡る「くりはらジオバス」を運行します。舟を囲む見渡す限りのハスの花、平成20年岩手・宮城内陸地震の爪跡が残る栗駒山麓崩落地をジオガイドが案内します。詳しくは、市ホームページ、または下記申し込み先まで問い合わせください。

【開催日】 8月12日(水)～16日(日)
【代金】 大人3,600円・子ども(中学生以下)1,800円
【行程】 (午前9時発)くりこま高原駅＝伊豆沼・内沼はすまつり会場(遊覧船乗船)＝荒砥沢地すべり＝栗駒耕英地区(昼食)＝細倉マインパーク＝くりこま高原駅(午後4時20分着)
【申し込み】 一般社団法人栗原市観光物産協会 ☎(25)4166
【チラシのダウンロード】
URL <http://www.kuriharacity.jp/>

活動レポート

くりはら観光塾 「インバウンド・ステップアップ講座」

市の観光に興味のある方や、実際に観光業に携わる方を対象に、「インバウンド・ステップアップ講座」を開催しています。今回は、第1回と第2回の様子を紹介します。

◆平成27年度 くりはら観光塾

日本への海外からの観光客が増加している現状を踏まえ、市内の観光資源を、より多くのお客様に伝えていただくために、「観光英会話講座」と「観光中国語会話講座」を開催しています。「観光英会話講座」は、より実践的な英語を身に付けていただくために、3回目の講座では、外国の方を市内にお招きしたモニターツアーを実施し、体験型の講座を行う予定です。



▲講師の佐藤美香氏

◆第1回 観光英会話講座

7月1日(水)／受講者 14人
第1回講座は、日常会話や食べ物の説明を中心とした内容で、その中でも「気をつけたいこと」の一部を紹介しま



▲講座の様子

講師 英会話講師 佐藤美香氏
佐藤氏は栗原市在住の英会話講師です。大手家電メーカーに勤務していた当時、海外出張や交渉を通じて、英語の大切さや必要性に気づき、独学で英語力を身につけ、音楽関係の通訳なども経験、現在は、栗原や仙台市を中心に、幼稚園などで英語教育に携わっています。
その経験を生かし、当講座では外国からのお客様に、話しかけるポイントについてお話いただきました。

① 相づちをうつこと
会話をするとき、声を出さずにただうなづくのではなく、声を出して「相づちをうつこと」が大切です。

質問し、答えが返ってきたことに対し、リアクションをとることで、相手の話を「聞いています」、「興味を持っています」という意思表示をし、よりスムーズにコミュニケーションをとることが出来ます。感嘆語一言でも構わないので、相づちを打ち、会話に華を添えることを、意識してください。

② 説明すること
美味しいものを食べるというの、万国共通だと思います。また、外国からのお客に対して食事の説明は重要で、日本に来て、初めて見る食べ物に対して、何で作られているのか、どのような味なのかなど、詳しく聞かれるこ

◆第2回 観光英会話講座

7月8日(水)／受講者 15人
第2回講座では、平成20年岩手・宮城内陸地震、長屋門の説明、栗駒山やはすまつりについて写真を使って説明する練習をしました。その中で、「大切にしたいこと」について、一部を紹介します。

① 伝えたいこと
世界には素晴らしい大自然がたくさんありますが、例えば「紅葉狩り」という紅葉を楽しむ文化はあまりないため、



▲講師と英語で会話を練習をしました

とがあり、「yes」や「no」だけでは答えられないこともあります。質問がわからない場合には、素直に「Sorry, I don't understand.」や「もう一度質問を聞きたい場合は「Say again, please.」とこめんなさいという気持ちを込めて伝えてみましょう。

② 話すために大切なこと
英語を話すために最も大切なことは、実は、聴くことです。「相手が何を必要としているのか」を聴くことにより、自分で「言える」範囲で話すことが基本で良いと思います。多少、英語が伝わらなくても、大きなトラブルにはなりません。

◆講師より

○リラックスして講座を受講してください。リラックスしながら、楽しいと思えたなら、それは、記憶に残るものです。ぜひ、楽しんでください。

○会話の中で、1つ、2つ単語がなくても会話は成立します。講座の資料をただ読むのではなく、話すまでやってみましょう。

ぼくたち
わたしたち

むし歯ありません!

6月の3歳児健診で、
むし歯のなかった子どもは、36人中30人でした。

問 市民生活部健康推進課 ☎(22)0370



※ 了解を得た方のみ掲載しています



学校きょういくの窓

～夢ひらく学び舎づくり～

第84号

問 教育部学校教育課 ☎(42)3512・ファクス(42)3518
Eメール gakkokyoiku@kuriharacity.jp

「学府くりはら」の実現に向けて②

生涯にわたって学び続けるという学びの連続性を図る「学府くりはら」の一環として、学校教育においては、特に学力向上に向けた取り組みを推進しています。

本年度、研究指定校として、公開研究会や発表会を開催したり、資料を配布したりして、研究成果の普及に取り組みしていきます。

● 金銭教育研究校

金銭や物に対する健全な価値観を養い、主体的に行動できることを目指しています。

□ 対象校 瀬峰幼稚園

□ 公開日 10月2日(金)

● 学力向上研究指定校事業

思考力、判断力、表現力を育み、主体的に学習に取り組む態度を養うための実践研究を推進しています。

□ 対象校 若柳中学校

□ 公開日 11月18日(水)

● インクルーシブ教育システム構築事業モデルスクール

障害の有無によらず、共に学び共に生きる社会の実現を目指し、そのための配慮の在り方を研究しています。

□ 対象校 栗駒南小学校

□ 公開日 11月25日(水)

● 志教育支援事業

社会性や勤労観を養い、よりよい生き方を求めさせていく教育を推進します。

□ 対象校 一迫小学校・花山小学校・栗原西中学校・一迫商業高等学校

□ 発表会 12月9日(水)

● 学力向上サポートプログラム事業

指導方法の改善研究に取り組み、学力向上を目指します。

□ 対象校 金成小学校・鶯沢小学校・築館中学校・高清水中学校・金成中学校

● みやぎ防災教育推進協力校事業

地域との連携を図り、防災教育の力キュラムの開発研究を行います。

□ 対象校 志波姫小学校・栗駒小学校

● 愛鳥モデル推進校

動植物の保護活動を通して、生き物や生命を大切にすることを意識を高めていきます。

□ 対象校 花山小学校

● 教育課程特例校

小中一貫教育校の良さを生かし、より効果的な教育を目指しています。

□ 対象校 金成小学校・金成中学校

● 協働教育推進校

学校と地域をつなぐ体制づくりをし、地域の方々の協力を得てより豊かな学びにつなげるようにします。

□ 対象校 若柳小学校・栗駒小学校・宮野小学校・金成小学校・金成中学校

教育研究センターから

問 教育研究センター ☎(42)1157
問 教育相談専用電話 ☎(42)1230

8月は、夏休みを利用した教員対象の研修会が各地で多く行われる時期です。教科や職務に関するもの、教員免許更新に関するものなど、研修内容としては多岐にわたります。

もちろん、教育研究センターでも研修会を開催します。学力向上や教科の指導力向上に向けた授業づくり研修会として、「算数・数学研修会」「ICT活用研修会」、職務別の指導力向上に関する研修会として、幼稚園長や小・中学校長を対象とした「管理職研修会」、新任教諭等を対象とした「初任者・市費教諭研修会」などです。

夏休みは教員にとって、より質の高い教育を展開するため、自らの力量を向上させる大切な充電期間であるといえます。

教員の夏休み中の一端をご紹介しましたが、まだまだ夏休みは続きます。子どもたちにとっても、学習を含め、さまざまな意味で充電期間として、1学期のまとめへと向かってもらいたいものです。



▲教育研究センターでの研修会の様子

環境・衛生ノート

- 問 市民生活部環境課 ☎(22)3350
 問 各総合支所市民サービス課
- 築館 ☎(22)1111
 - 若柳 ☎(32)2121
 - 栗駒 ☎(45)2111
 - 高清水 ☎(58)2111
 - 一迫 ☎(52)2112
 - 瀬峰 ☎(38)2111
 - 鶯沢 ☎(55)2111
 - 金成 ☎(42)1111
 - 志波姫 ☎(25)3111
 - 花山 ☎(56)2112
- 問 市クリーンセンター ☎(52)3080
 問 市衛生センター ☎(33)2301

休日のごみ搬入受け入れ

問 市クリーンセンター
 問 市民生活部環境課

平日に家庭のごみを搬入できない方のために、次のとおり、家庭ごみの搬入を受け入れます。

- 受け入れる日 8月8日(土)
午前8時30分～11時30分、午後1時～4時30分
- 受け入れできるごみ
※事業系ごみを除く次の家庭ごみ
□ 燃やせるごみ □ 燃やせないごみ
□ 粗大ごみ(市クリーンセンターで処理できるもの)
- 処理手数料 10kgごとに60円
(10kg未満は10kgとみなします)

粗大ごみ処理施設休業のお知らせ

問 市クリーンセンター

施設整備のため、次の期間、粗大ごみ処理施設を休業します。
 期間中は、燃やせないごみの収集業務は行いませんので、ごみ集積所へ出さないようご協力をお願いします。
 一般家庭や事業系の燃やせないごみ、粗大ごみを市クリーンセンターへ直接持ち込まれても、受け入れができませんので注意してください。
 ● 休業期間 8月31日(月)～9月4日(金)



農業用ポリエチレンフィルム(黒マルチシート)などについて

問 市民生活部環境課
 問 市クリーンセンター

最近、市クリーンセンターに搬入される燃やせるごみ袋の中に、農業用ポリエチレンフィルム(黒マルチシート)やブルーシート、農業ハウス用ビニールなどの混入が多く見られます。長いビニールが入っていると、ごみを送り出す機械にからんでしまい、機械故障の原因となります。

農業用ポリエチレンフィルム(黒マルチシート)、ブルーシート、農業ハウス用ビニール、肥料袋などの処理については、栗原地域農業用廃プラスチック適正処理推進協議会が回収処理を年2回行っておりますので、JA栗っこ営農部販売推進課(☎(23)2108)へ相談してください。

農業が目的ではなく、家庭菜園のみを行っている方は、農業用ポリエチレンフィルム(黒マルチシート)の土を落とした後、縦・横30cmに切ってから燃やせるごみ袋に入れて出してください。



ハイルゲーム栗駒

「カブトムシ広場」開催!
 ハイルゲーム栗駒では夏の期間、皆さんにカブトムシと戯れていただくことを目的に「カブトムシ広場」を設置しております!
 (その数、推定600匹!!)
 ハイルゲーム栗駒のカブトムシ軍団に会いに来てください!
 8月30日(日)～31日(月)
 「夏の健康祭り」開催!
 今回のテーマは「夏の涼しい高原で心臓機能向上」!
 専門のトレーナーによる指導、健康を考えた特別メニュー、健康に関する情報が盛りだくさん! お一人様1泊3食9,870円(税込)

花山温泉 温湯山荘

★敬老フェア
 9/1～9/18の間、ご宿泊のお客様へ記念品を進呈
 ハイルゲーム栗駒・花山温湯山荘では
 ★「くりはら魅力発見旅行券」をご利用のお客様に、特典として「お楽しみ抽選」を行っております。
 これを機に、どうぞご宿泊をご検討ください!!

全成延年閣

8/5 武田舞踊団 午前10:00～
 8/8～8/16 七夕まつり
 8/16 神楽6団体共演 午前10:00～
 8/22 金沢富子一座 午前10:00
 9/5 「延年祭」延年閣、秋のお祭り

歯つぴいスマイル

8020達成をめざしましょう
 KEEP 20 TEETH TILL YOUR 80



歯と口の話 ⑦④「早食いと遊び食い」

Q1 うちの子は食べるのが早く、流し込んでいるようなのですが、心配はいいりませんか?
A1 食事にかける時間は、小学生なら普通20分から30分ぐらいと言われていますが、これは食べ物が腹に入ってから、脳の満腹中枢に満腹感を伝える時間になります。早食いでは、この満腹感を伝える前に大量の食べ物が腹に入ってしまう、必要以上のカロリーを摂取することになります。
 アンケート調査によると、早食いする子どもの特徴としては、①生活リズムが親のペースになっている、②離乳の完了が早かった、③家族と一緒に食べていない、④肥満傾向である、とされます。そして、その親の特徴としては、①子どもを急かす、②母親が忙しい、③父親の保育への参加が少ない、そうです。
 早食いの子どもの中には、子どもの話を皆で聞いてあげるような楽しいひとときとして、家族一緒にゆとりよく食べる時間を共有しましょう。
Q2 うちの子は食事の時間が長いのですが、どうすればよいでしょうか?
A2 お母さんが子どもの食事について困っていることで一番多いのは、食べながら食べ物で遊んで散らかしてしまふ「遊び食い」です。低年齢の幼児の食事時間は30分から45分が最も多いようですが、子どもの食事時間は、食事環境によって大きく変わってきます。一緒に食べる家族の構成や人数、テレビを見ながら食べるかどうか、そのときの雰囲気やしつけにも影響を受けます。
 食事の途中で遊び始めたら、食べることに注意を向けるようにします。それでも遊ぶようなら、おなかも満足していると判断して、ごちそうさまをします。再び食べるような素振りをしたなら1回から2回誘い、それでも遊ぶようであれば「おいしかったね、ごちそうさま」と食事を終わりにしてよいでしょう。

問 栗原市歯科医師会 ☎(32)6310

『旬の野菜に親しまおう!!』おらほの食育

栗駒岩ヶ崎保育所 所長 近藤 有子

栗駒岩ヶ崎保育所では、子ども同士や保育者と一緒に食事をする“共食”を大事にしており、食事から栄養を摂るだけでなく、コミュニケーションを図ることで心の栄養も摂っています。
 子どもたちは、料理で使われている野菜をよくわからず食べていることが多くあります。そこで、当保育所では、スナップエンドウのすじとりやトウモロコシの皮むきなど、直接野菜に触れる機会を作り、野菜に親しむようにしています。
 その結果、子どもたちは今まで食べなかった野

菜にも興味を持ち、食べられるようになったと嬉しそうに話をしていました。

家庭でも子どもと向き合い一緒に野菜を手にとってみてください。きっと食卓は野菜や料理の話で会話がはずみ、食欲ももりもりとなることでしょう。



▲スナップエンドウのすじとり

問 市民生活部健康推進課 ☎(22)0370

歯科 小児歯科 矯正歯科 口腔外科 インプラント 審美歯科 噛み合わせ C T 往診歯科

厚生労働省指定臨床研修施設 <歯っぴー・歯ーと・スマイルの>

近藤歯科医院

ISO9001 認証取得 (歯科医院で県内初)

0228-22-4182 0120-4182-08

診療時間 AM9:30～PM1:00 PM2:30～PM6:30 (水曜日はPM7:30まで) 休診日…日曜・祝日・木曜午後

※市は自主財源確保のために、有料広告を掲載しています

※市は自主財源確保のために、有料広告を掲載しています

8月の休日急患診療当番医・調剤薬局

問 市民生活部健康推進課 ☎(22)0370

日	医 科	歯 科	調剤薬局
2 (日)	栗原市立瀬峰診療所 瀬峰長者原 ☎(38)3121	佐藤内科小児科医院 築館伊豆 ☎(22)3205	さくら薬局 ☎(59)2051 東町調剤薬局 ☎(21)0012
9 (日)	栗原市立高清水診療所 高清水桜丁 ☎(58)2020	ほそや小児科 栗駒岩ヶ崎 ☎(45)5660	ナカムラ薬局 ☎(58)2019 一樹新生薬局 ☎(45)2789
13 (木)	医療機関によって異なります。それぞれの医療機関に確認してください		太宰歯科医院 栗駒岩ヶ崎 ☎(45)1265
14 (金)	医療機関によって異なります。それぞれの医療機関に確認してください		KDクリニック 金成中町 ☎(42)1025
15 (土)	医療機関によって異なります。それぞれの医療機関に確認してください		三浦歯科医院 若柳字川北 ☎(32)6310
16 (日)	高橋ハートクリニック 瀬峰下田 ☎(59)2005	平田内科整形外科歯科 栗駒岩ヶ崎 ☎(45)2126	平田内科整形外科歯科 栗駒岩ヶ崎 ☎(45)5416
23 (日)	くろさわ整形外科 一迫真坂 ☎(52)2627	萩野診療所 金成有壁 ☎(44)2005	靖惠薬局 ☎(38)3178 平田内科整形外科(院内) ☎(45)2126
30 (日)	佐藤外科医院 築館伊豆 ☎(22)2661	佐々木内科医院 若柳字川北 ☎(32)6633	サン調剤薬局 ☎(57)6888 ありかべ調剤薬局 ☎(44)2586 東町調剤薬局 ☎(21)0012 佐々木内科医院(院内) ☎(32)6633

- ☐ 診療時間：午前9時～午後5時
- ☐ 必ず被保険者証をお持ちください
- ☐ 休日当番医は、変更になることがあります

- ☐ 一般患者はご遠慮ください(原則として往診はしません)
- ☐ あらかじめ、当番医に電話で症状をお伝えください

栗原市ホームページ

パソコンから 栗原市公式ウェブサイト
栗原まるかじり
<http://www.kuriharacity.jp/>
携帯電話から **モバイル栗原市**
<http://www.kuriharacity.jp/m/>

栗原市Facebook

<https://www.facebook.com/kuriharacity>

栗原市安全安心メール登録

<http://kuriharacity.mail-dpt.jp>



モバイル
栗原市



Face
book



安全安心
メール登録

QRコード対応機種の場合、上のQRコードを読み取って利用できます。QRコードは、(株)デンソーウェブの登録商標です。

栗原市立各診療所 夏季休診のお知らせ

問 医療局医療管理課 ☎(21)5631

日	高清水	瀬峰	鶯沢	花山
12日(水)	診療	休診	休診	診療
13日(木)	休診	休診	休診	休診
14日(金)	休診	休診	休診	休診
17日(月)	休診	休診	診療	診療
18日(火)	診療	診療	診療	診療

人口の動き

※平成27年6月末現在、()は前月比

人口 ● 72,087人 (△31)

男: 34,817人 (△18) 女: 37,270人 (△13)

世帯数 ● 24,838世帯 (36)

出生 ● 40人 死亡 ● 76人

転入 ● 108人 転出 ● 103人

問 市民生活部市民課 ☎(22)3211

今月の納期 8月31日(月)まで

- 市県民税 (第2期)
 - 国民健康保険税 (第4期) 問 総務部税務課 ☎(22)1121
 - 介護保険料 (第3期) 問 市民生活部介護福祉課 ☎(22)1350
 - 後期高齢者医療保険料 (第2期) 問 市民生活部健康推進課 ☎(22)0370
- ※納付は口座振替が便利です ※税金を滞納すると、延滞金がかかります「納税は納期限までに！」

有料広告募集中 お問い合わせは、栗原市広告掲載代理店 **南部屋印刷(株)** ☎22-2131へ

若柳店限定メニュー

日本人女性の髪質に合わせたサロントリートメントシステムスタート

パピールオーガニックシリーズ

ニュー・ビラの

営業時間 AM9:00~PM6:00
バーマ受付PM5:00まで
年中無休

※栗原とくとも商品券ご利用いただけます。

築館店 0228-22-2187 若柳店 0228-32-2241

受講者募集 介護職員初任者研修(宮城県指定) 栗原若柳教室9月生募集

高齢社会がすすむ中、介護員の不足が大きな社会問題となっています。EDC医療福祉学院では社会福祉法人宮城福祉会様と連携し、下記のとおり介護職員初任者研修を開催いたします。

(研修期間) 9月3日(木)~10月14日(水)
自宅学習+スクーリング(14日間)+修了試験で修了認定

(研修時間) 9:30~17:40(一部変動あり)

(研修会場) 栗原市若柳字川北塚原15-5
さくらの里若柳ケアハウス 研修室

(受講料金) 79,000円(税、テキスト代込) (定員) 20名

(無料説明会) 8月10日(月)・20日(木)・25日(火)
10:30~11:30 上記ケアハウス研修室にて

(就職支援) 宮城福祉会様で介護の仕事を希望される方には、当校より優先的に就職のご紹介をさせていただきます。

(お問合せ) 仙台市青葉区中央3-4-12-8F EDC医療福祉学院
TEL: 022-716-2125 FAX: 022-341-6135

EDC医療福祉学院 検索

※市は自主財源確保のために、有料広告を掲載しています。

◎乱丁・落丁・白紙などがありましたらご連絡ください。すぐにお取り替えします。市政情報課 ☎(22)1126

広報くりはら 2015(平成27)年8月1日発行 第219号 発行/栗原市 編集/栗原市企画部市政情報課 〒987-42293 宮城県栗原市築館葉師一丁目7番1号 ☎0228(22)1122 フラクス ☎0228(22)0312 ホームページアドレス <http://www.kuriharacity.jp/> 電子メール koho@kuriharacity.jp