



報告 平成26年度 予算概要……………2～4

目次

放射能関連情報……………	5～7
災害関連情報……………	7
市からのお知らせ……………	8～16
生涯学習のひろば……………	16・17
話題今くりはら……………	18～20
きょうどうの広場……………	21
くりはら研究所だより……………	22・23
学校きょういくの窓……………	24
みんなの健康……………	25・26
環境・衛生ノート……………	27
休日急患診療当番医 ほか……………	28

「ねじり ほんによ」に興味津々

3月21日(金)、「ねじり ほんによ」デビューセレモニー&栗駒山麓ジオフェアをエポカ21で開催しました。このイベントで、市のマスコットキャラクター「ねじり ほんによ」のお披露目がありました。

参加した子どもたちは、初めて見る「ほんによ」に興味津々。抱きついたり、一緒に写真を撮ったりしていました。

※21ページに関連記事を掲載しています

あす
みんなで 明日へ

衛生費 一般住宅の太陽光発電システム設置に対する市独自の助成
土木費 栗原中央線(桜町線)や栗原中央西線などの市道整備
木造住宅耐震診断助成や耐震改修工事の助成
バリアフリー化など一体で実施する住宅リフォームに対する助成



▲定住促進築館伊豆住宅分譲予定地

総務費 市所有の遊休未利用地を若者の定住促進に向けた住宅分譲地として整備

「恵まれた自然に包まれた、質の高い暮らしのまち」を創るために



▲水槽車のイメージ

消防費 防災拠点となる総合支所などへの太陽光発電設備などの導入
指定避難所・指定避難場所への誘導看板の設置
災害に備えた備蓄用の食料品と飲料水の整備
水利の少ない地域での火災に備え、5トンの水が積載できる水槽車を整備



▲築館地区幼稚園施設のイメージ図

教育費 中学校の国語・数学・英語の授業で、少人数でのきめ細かな指導環境を整備
小学校への外国語指導手の配置や夏休みの「英語でキャンプ」などの実施
教職員の専門的・実践的な研究などの場となる教育研究センターの整備
築館地区で3年保育を行うための幼稚園施設の整備

「豊かな感性と生きる力を育むまち」を創るために

(仮称)北部学校給食センター整備のための実施設計
オーストラリアの中学生・高校生世代のホッケーチーム招致による国際交流
一迫多目的広場ホッケーコート的人工芝張替
ゲートボールなどができる築館多目的コート、テニスコートの整備



▲延長保育受入れの様子

低年齢児の受入れを拡大するための若柳川北保育所の改修
一迫公民館児童室の建設
高齢者の利用が多い公共施設のトイレの洋式化と温水洗浄便器の整備

民生費 すこやか子育て支援金の支給
中学生までの医療費の無料化
保育所での2人目以降の保育料無料化
保育所での受入れを午前7時からとする延長保育の拡充

「健康や生活に不安がなく、優しさと思いやりに満ちたまち」を創るために

高齢者へのタクシー利用助成や食の自立支援など
障害者への訪問入浴サービスや自動車運転免許取得費・改造費の助成など
衛生費 中学生までの任意予防接種の無料化
全額公費での妊婦健康診断審査(14回)
乳幼児健診育児相談の充実



▲乳幼児健診の様子

教育費 栗駒地区および志波姫地区の幼保一体施設の建設

『市民が創る くらしたい栗原』の実現に向けて ～みんなで明日へ～ 平成26年度 予算概要

問 総務部財政課 ☎(22) 1115

平成26年第1回栗原市議会定例会〔2月12日(水)～3月6日(木)〕の提案理由の内容を抜粋して、主な事業を掲載しています。
詳しい予算の内容は、別冊「栗原市のお金の出所と使い道」をご覧ください。

全会計で
総額827億8千950万円

市の仕事を進めるために必要な平成26年度予算が、市議会で可決されました。
昨年は、「市民が創るくらしたい栗原」の実現を目指して「もつと前進」するために、「新たな7つの成長戦略」を掲げ、その目標達成に向けてスタートした年でした。
これまで、「くらはら婚活プランナー」の認定や、栗原市マスコットキャラクター「ねじりほんによ」が決定されたほか、「栗駒山麓ジオパーク推進協議会」の設立や、三峰工業団地と第2大林農工団地の整備に着手し、また、中学生までの医療費と任意予防接種の費用を無料化するなど、着実にその歩みを進めてきました。

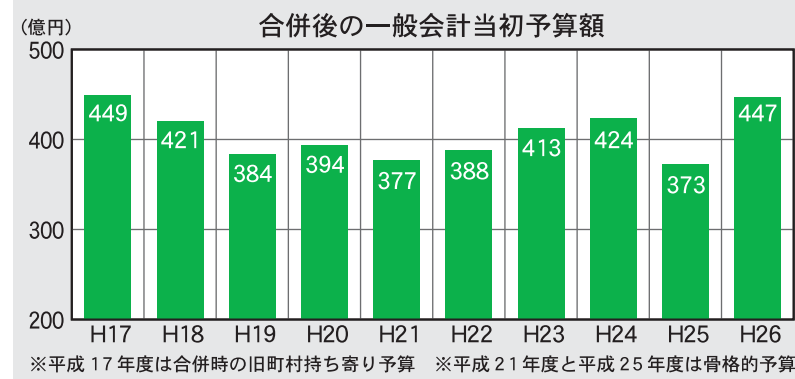

平成26年度は、合併して10年という節目の年であり、「新たな7つの成長戦略」を達成するための事業を更に推進するため、合併後の予算では過去最大の予算を編成しています。

各会計予算概要

会計名	本年度予算額	前年度予算額	比較	伸び率
一般会計	447億円	373億1,100万円	73億8,900万円	19.8%
特別会計	256億8,850万円	253億2,900万円	3億5,950万円	1.4%
国民健康保険(事業勘定)	91億1,500万円	94億5,500万円	△3億4,000万円	△3.6%
介護保険	88億8,500万円	83億2,000万円	5億6,500万円	6.8%
後期高齢者医療	9億7,450万円	9億500万円	6,950万円	7.7%
下水道事業	27億9,700万円	30億4,500万円	△2億4,800万円	△8.1%
農業集落排水事業	2億2,800万円	4億5,600万円	△2億2,800万円	△50.0%
合併処理浄化槽事業	4億1,100万円	3億8,800万円	2,300万円	5.9%
簡易水道事業	14億7,200万円	18億1,400万円	△3億4,200万円	△18.9%
診療所	3億9,500万円	3億9,500万円	0万円	0%
工業団地整備事業	14億1,100万円	5億5,100万円	8億6,000万円	156.1%
水道事業会計	30億3,800万円	25億100万円	5億3,700万円	21.5%
病院事業会計	93億6,300万円	86億2,900万円	7億3,400万円	8.5%
合計	827億8,950万円	737億7,000万円	90億1,950万円	12.2%

※水道事業会計、病院事業会計は収益的支出および資本的支出額を記載しています



学校給食などで使用する食材や、水道水、県が実施している農林産物、浄水発生土（浄水場の浄水処理過程で除去される土砂）などに含まれる放射性物質は、すべて不検出で、安全を確認しました。

放射能関連情報 市民生活部放射能対策室 ☎(22) 1172

空間放射線量の測定結果

(単位：マイクロシーベルト/時)

消防施設の測定結果

(測定日：2月28日～3月13日)

Table with 6 columns: 消防本部, 東分署, 北分署, 南出張所, 西出張所. Rows include 地上から, 最大値, 最小値, 平均値.

保育所、幼稚園、小・中学校の測定結果

(測定日：3月10日～14日 測定場所：校庭、園庭の中央)

Large table with 3 columns of facility names and measurement values (50cm, 1m).

※高清水保育園、鶯沢保育所、金成保育所は幼保一元化施設のため、幼稚園施設に掲載しています ※測定値については、放射性物質対処特措法に基づく測定表記(50cm、1m)で掲載していますので、地表の測定値については、学校だよりや市ホームページで確認してください ※幼稚園再編により、旧文字幼稚園、旧宝来幼稚園は隣接する旧小学校で測定しています

「地域の特性を活かした、産業や交流が盛んなまち」を創るために

総務費 旧くりでん若柳駅跡地の公園・資料館の整備 空き家の登録情報を提供し、転入者に登録空き家のリフォーム工事費を助成



▲くりはら婚活プランナーに認定証を交付

農林水産業費 市内の地域資源を活用した栗原ブランドの構築と支援 6次産業化に向けた商品開発の支援や、商品開発研究会での新商品提案 小規模な園芸用ハウスの整備に対する市単独での助成

「市民がまちづくりを楽しめるまち」を創るために

総務費 コミュニティ組織一括交付金事業による住民自治活動の助成 地域集会所の新築や改築などに対する助成 高齢者のための集会所の整備 若柳総合支所、一迫総合支所の建設に向けた設計



▲栗原市役所南側駐車場

旧町村歌などを後世に残すためのDVDの作成 本庁舎駐車場の整備し、不足している来庁者用駐車場の確保

「震災からの復興を成し遂げ、発展していくまち」を創るために

民生費 除染実施計画に基づく除染や空間放射線量の測定、自家消費する農産物の放射能測定などの実施 水稲・大豆などの放射性物質吸収抑制対策として、塩化カリの農家への配布を支援



▲ホールボディカウンタによる測定

「特別会計・事業会計 予算の主な事業」 下水道事業特別会計・農業集落排水事業特別会計・合併処理浄化槽事業特別会計 単独浄化槽から公共下水道などへの切替に対する助成 水道事業会計 築館新田浄水場に高度浄水処理施設を整備 工業団地整備事業特別会計 三峰工業団地および第2大林農工団地の整備

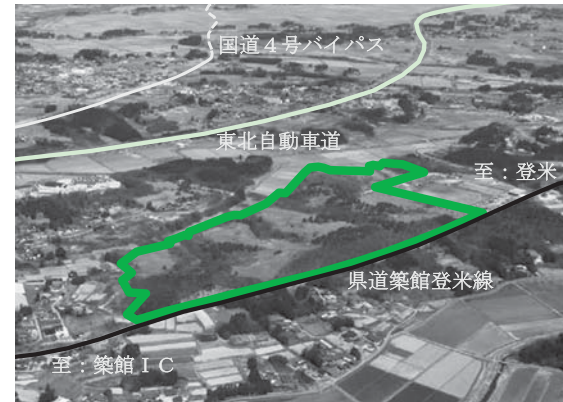

▲三峰工業団地

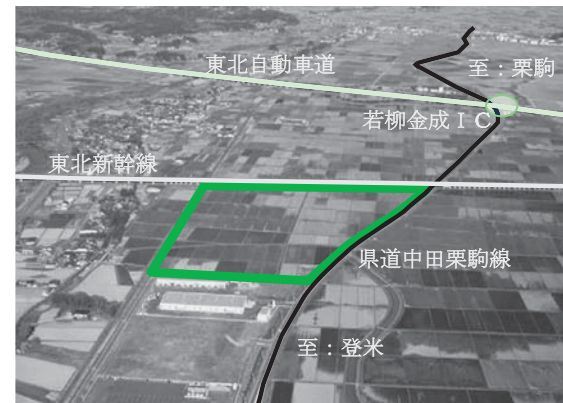

▲第2大林農工団地

栗原市講演会 「深山嶽周辺の状況を知ろう」 深山嶽の地質特性を学ぶ

☎ 市民生活部環境課 ☎ (22) 3350

環境省は、福島第一原子力発電所の事故で放出された放射性物質により汚染された宮城県内の廃棄物のうち、8,000ベクレル/kgを超える指定廃棄物の最終処分場候補地として、栗原市栗駒の深山嶽を含む県内3候補地を提示しました。

選定にあたっては、地盤などの安全性や自然状況などを考慮し、また観光地を除外して候補地を選定するとしていたましたが、候補地となった深山嶽地区は荒砥沢ダムの大規模な地すべり地帯に隣接し、周辺でも多くの山腹崩壊が発生している場所です。

市では、候補地となった深山嶽周辺の地形や地質などの状況がどのような様子なのかを市民に知っていただくため、2月23日(日)栗駒みちのく伝創館

において、東北学院大学 宮城 豊彦 教授による講演会を開催しました。

講演会では、平成20年岩手・宮城内陸地震で発生した大規模な地すべりに至ったメカニズムなどが紹介され、候補地付近の地形についても「今後、地すべりが発生する可能性は高い」、「現状を分析すると適地ではない」との指摘などもあって、435人の参加者は熱心に聴きいりました。

参加者からは深山嶽が地質学的に地すべり破壊の危険性が高く、候補地としてはふさわしくないことが理解できたとの意見や感想が多数寄せられました。



▲環境省から候補地として提示された深山嶽の位置図



▲たくさんの方が耳を傾けた講演会

- 現金を持参される場合
栗原市役所1階社会福祉課
※土・日曜日、祝日に持参
- 振込手数料がかかります
(ATM・インターネットでは振込手数料がかかります)
栗原市役所1階社会福祉課
- 振込先
【振込先】
(1) 七十七銀行築館支店 普通 5409179
(2) 仙台銀行築館支店 普通 4898981
※全国の地方銀行窓口での振込手数料は無料です
- 義援金の受け付けを行います
平成27年3月31日(火) 振込みの場合
- 義援金の振り込みの場合
【口座名】
栗原市災害対策本部
栗原市長 佐藤 勇

- 東日本大震災以降、市内の皆さんからの温かいご支援に心より感謝申し上げます。
- 市では、引き続き義援金の受け付けを行います。
- 義援金、寄附金の受け付け窓口
- 義援金
市内の被災者に対する支援で、市民生活部社会福祉課が窓口になります
- 寄附金
市の復興に対する支援で、総務部管財課が窓口になります
- 【災害義援金の受付状況】
(3月20日現在)
235件
28,903,087円

東日本大震災 災害関連情報

災害義援金の受付期間を延長

東日本大震災以降、市内の皆さんからの温かいご支援に心より感謝申し上げます。

市では、引き続き義援金の受け付けを行います。

● 義援金、寄附金の受け付け窓口

● 義援金
市内の被災者に対する支援で、市民生活部社会福祉課が窓口になります

● 寄附金
市の復興に対する支援で、総務部管財課が窓口になります

● 【災害義援金の受付状況】
(3月20日現在)
235件
28,903,087円

☎ (22) 1340

◆ 放射性物質の測定結果 ◆

◇ 学校などの給食使用食材の測定結果

(単位：ベクレル/kg)

測定日	測定施設	食材	完成調理品
		放射性セシウム	放射性セシウム
3月3日～14日	市内全20施設	不検出	不検出

※検出限界：10ベクレル/kg(10ベクレル/kg未満は「不検出」と表示されます)
※おおむね1週間に1回測定しています
※完成調理品：主食、主菜、副菜、牛乳など当日の給食をすべて混合したものを測定しています

◇ 水道水の測定結果

(単位：ベクレル/kg)

採取日	採水場所	測定値 (放射性セシウム)	水道水の管理目標値 (放射性セシウム)
3月5日	【若柳】新山浄水場 【高清水】大崎広域水道麓山浄水場高清水系統 【瀬峰】大崎広域水道麓山浄水場瀬峰系統 【金成】沢辺浄水場、姉齒浄水場、金流浄水場、新清水浄水場、畑浄水場、赤児浄水場	不検出	※1 10
3月12日	【築館】新田浄水場 【鷺沢】新橋浄水場、宿川原浄水場、荒町浄水場	不検出	

※1 食品衛生法に基づく飲料水の基準値です
※厚生労働省の通知により、平成24年4月1日以降モニタリングの対象は放射性セシウムのみとなります

◇ 農林産物の測定結果(県が実施)

(単位：ベクレル/kg)

採取日	品目	検体数	放射性セシウム	
			測定値	基準値
2月25日	菌床ナメコ	1	不検出	※2 100
	菌床シイタケ	1		
3月5日	ツボミナ	1	不検出	※2 100
	コマツナ	1		

※2 食品衛生法に基づく一般食品の基準値です

◇ 持ち込みなどによる食品の測定状況

(測定日：2月14日～3月13日/単位：検体)

区分	品目名	測定済検体数	放射性セシウムが100ベクレル/kgを超えた検体数	
野菜	山菜以外の一般野菜	白菜	1	0
キノコ類	シイタケ	1	1	
魚類	イワナ	1	0	
合計			3	1

※簡易測定器による測定値です
※放射性ヨウ素については、すべて不検出でした
※100ベクレル/kgは、一般食品の販売などで流通可能な放射性セシウムの基準値です
※検出下限値は10ベクレル/kgです
※持ち込みなどによる食品の測定は、自家消費分を対象としています

◇ 下水汚泥の測定結果

(単位：ベクレル/kg)

採取日	採取場所	測定値	
		放射性ヨウ素	放射性セシウム
3月11日	鷺沢浄化センター	不検出	11
	瀬峰高清水浄化センター	不検出	不検出
3月12日	花山浄化センター	不検出	7.3

※肥料原料として利用する下水汚泥の基準は、放射性セシウム200ベクレル/kg以下です

◇ 浄水発生土の測定結果

(単位：ベクレル/kg)

採取日	採取場所	測定値 (放射性セシウム)
3月5日	【若柳】新山浄水場	不検出
	【金成】沢辺浄水場	不検出
	【金成】姉齒浄水場	不検出
3月12日	【築館】新田浄水場	不検出

※原子炉規制法に定めるコンクリートなどに使用可能な基準は、放射性セシウム100ベクレル/kg以下です

食品・井戸水の放射性物質測定

自宅で栽培し、消費している農産物や自家水として利用している井戸水の放射性物質を測定していただきます。

測定は予約制です。ご希望の方は、平日の午前8時30分から午後5時まで、放射能対策室に電話で申し込みください。

測定は次の3つの測定場所で行っています。なお、測定する食品や井戸水の受け付けは、各総合支所市民サービス課でも行っていますので、利用してください。

● 測定場所
□ 築館ふるさとセンター
□ サークル作業室
□ 栗駒総合支所
□ 一迫総合支所

● 測定時間
午前9時30分～午後4時30分
※井戸水の測定は、外部の測定機関へ委託するため、結果通知まで2週間程度要します

☎ (22) 1172

栗原市内の入所式・入園式・入学式

おめでとうございます



名称	日時
築館東保育所	4月5日(土) 午前10時
築館西保育所	4月5日(土) 午前10時
築館北保育所	4月5日(土) 午前10時
若柳川北保育所	4月5日(土) 午前10時
若柳川南保育所	4月5日(土) 午前10時
栗駒岩ヶ崎保育所	4月5日(土) 午前10時
栗駒中野保育所	4月5日(土) 午前10時
高清水保育園	4月5日(土) 午前10時
一迫保育所	4月5日(土) 午前10時
瀬峰保育所	4月5日(土) 午前10時
鶯沢保育所	4月5日(土) 午前10時
金成保育所	4月5日(土) 午前10時
金成萩野保育所	4月5日(土) 午前9時
志波姫保育所	4月5日(土) 午前10時
築館幼稚園	4月10日(木) 午前10時
玉沢幼稚園	4月11日(金) 午前10時
築館聖マリア幼稚園	4月11日(金) 午前10時
若柳よしの幼稚園	4月10日(木) 午前10時
岩ヶ崎幼稚園	4月10日(木) 午前10時
尾松幼稚園	4月10日(木) 午前10時
鳥矢崎幼稚園	4月10日(木) 午前10時
高清水幼稚園	4月5日(土) 午前10時
一迫幼稚園	4月9日(水) 午前10時
瀬峰幼稚園	4月10日(木) 午前10時
鶯沢幼稚園	4月5日(土) 午前10時
金成幼稚園	4月5日(土) 午前10時
ふたば幼稚園	4月9日(水) 午前10時
花山幼稚園	対象者なし

名称	日時
築館小学校	4月8日(火) 午後1時30分
玉沢小学校	4月8日(火) 午前10時
宮野小学校	4月8日(火) 午前10時30分
富野小学校	4月8日(火) 午前10時30分
若柳小学校	4月9日(水) 午前9時
栗駒小学校	4月9日(水) 午前10時
栗駒南小学校	4月9日(水) 午前10時
高清水小学校	4月9日(水) 午前9時30分
一迫小学校	4月8日(火) 午前10時30分
瀬峰小学校	4月9日(水) 午前9時30分
鶯沢小学校	4月8日(火) 午前10時
金成小学校	4月9日(水) 午前10時
志波姫小学校	4月8日(火) 午前10時30分
花山小学校	4月8日(火) 午前10時
築館中学校	4月9日(水) 午前9時30分
若柳中学校	4月8日(火) 午後2時
栗駒中学校	4月8日(火) 午後1時30分
高清水中学校	4月8日(火) 午後1時30分
栗原西中学校	4月8日(火) 午後2時
瀬峰中学校	4月8日(火) 午後1時30分
金成中学校	4月9日(水) 午後1時30分
志波姫中学校	4月8日(火) 午後1時30分
築館高等学校	4月8日(火) 午後1時30分
迫桜高等学校	4月8日(火) 午後1時30分
岩ヶ崎高等学校	4月7日(月) 午後2時
一迫商業高等学校	4月8日(火) 午後1時
東北職業能力開発大学校	4月3日(木) 午前10時 場所：栗原文化会館
金成支援学校	4月8日(火) 午後1時30分

◇時間などが変更になる場合があります。詳しくは、各保育所(園)・幼稚園・学校にお問い合わせください。

来てみらいん!『くらしたい栗原』へ
はじめませんか 栗原暮らし

栗原の豊かな自然に包まれて、「ずっと住みたい」、「住んでみたい」と思える魅力あるまちづくりを進めるため、市独自の事業をはじめ、さまざまな施策に取り組んでいます。
詳しくは問い合わせいただくか、市ホームページを確認してください。

☎ 企画部企画課定住促進室 ☎(22) 1125
URL <http://www.kuriharacity.jp/>

新婚世帯に家賃の一部を助成します[要件拡大]

◆新婚生活応援家賃助成事業

新婚世帯が市内の民間賃貸住宅に入居した場合に、家賃の一部を助成する制度です。

- 対象者
婚姻から1年以内で、40歳以下の新婚夫婦
- 要件
市内の民間賃貸住宅に夫婦ともに同一世帯として入居し、家賃月額から住宅手当を差し引いた額(実質家賃額)が3万円以上の方
※4月1日から実質家賃額を4万円以上から3万円以上に引き下げました
- 助成内容
実質家賃額の3万円を超えた分(最大1万円)を最長2年間助成
- 申し込み
申請書に必要書類を添えて、定住促進室、または各総合支所市民サービス課に申し込みください

転入者の住宅取得を支援します

◆住みいる栗原 若者定住促進助成事業

40歳以下の方が市内に転入し1年以内に住宅を取得した場合に、借入金の一部を助成する制度です。

- 対象者
転入から1年以内に住宅を所得した40歳以下の方
- 要件
転入以前3年間栗原市に住居登録がなく、住宅取得のための借入金償還期間が10年以上である方
- 助成内容
借入金の年末残高の5%(上限20万円)を最長5年間助成
- 申し込み
申請書に必要書類を添えて、住宅の所有権登記完了日から3カ月以内もしくは、平成28年3月31日(木)のいずれか早い日まで、定住促進室、または各総合支所市民サービス課に申し込みください

婚活イベントの実施団体を応援します

◆婚活促進事業費補助金

独身の男女に出会いの場を提供する団体に対し、事業に要する費用の一部を助成する制度です。

- 対象者
市内の団体(定款、規約などがあること)
※宗教・政治活動を目的とする団体や暴力団などでない団体
- 対象経費
市内で開催される20歳以上の独身者を対象としたお見合いパーティなどの婚活イベント(参加者がおおむね20名以上)に要する経費
※イベント内容などに要件があります
- 助成内容
対象経費から参加費などの収入額を差し引いた額の50%以内(限度額は1事業当たり30万円)
※1団体当たり年2回を限度
- 申し込み
申請書に必要書類を添えて、イベント開催日の10日前、または5月20日(火)のいずれか早い日まで、定住促進室に直接申し込みください

住環境整備の助成制度

工事前の前に相談を

市では、環境に優しい太陽光発電システムの導入や省エネルギー機器の導入、大規模地震発生に備えた木造住宅の耐震改修工事やバリアフリーなどのリフォーム工事、トイレの水洗化など、住環境の整備に対する助成制度を設けています。詳しくは、各担当課に問い合わせいただくか、市ホームページを確認してください。

URL <http://www.kurharacity.jp/>



▲屋根の上に設置された太陽光発電システム

太陽光発電システムや省エネルギー機器（CO₂冷媒ヒートポンプ給湯器や木質ペレットストーブ）を設置する方に対し、その費用の一部を助成します。

1 住宅用太陽光発電システムなどの導入に対する助成制度

市では、自然エネルギーの利用を促進するため、自宅に

●対象者 市内の自ら居住または居住しようとする住宅に、太陽光発電システムまたは省エネルギー機器（CO₂冷媒ヒートポンプ給湯器や木質ペレットストーブ）を設置する方

※対象となる方の条件がありますので、事前に環境課にお問い合わせください
※補助金の交付決定前に設備の購入や設置（工事着手を含む）をした場合は、補助金の交付対象になりません

●補助内容と対象設備

①住宅用太陽光発電システムの設置の場合

交付金額 公称最大出力1kW当たり3万円（上限12万円）

②省エネルギー機器の設置の場合（みやぎ環境税を活用したみやぎ環境交付金事業です）

□CO₂冷媒ヒートポンプ給湯器（通称エコキユート）の新設
□木質ペレットストーブの新設

交付金額 購入費用の2分の1（上限8万円）

●補助金交付予定件数
①住宅用太陽光発電システム

3 住環境リフォーム助成事業

市では、生活環境の向上と安全・安心で環境に優しいまちづくりを進めるため、住宅のリフォーム経費の一部を助成します。

●対象者 市内に居住している方で、市税などの滞納がない方

●対象となる工事 次のすべてに該当するこれらから着工する工事

- 市内の個人住宅で行うリフォーム工事
- 次のA～Cのいずれか10%以上含んだリフォーム工事、またはDとともに行うリフォーム工事
- A バリアフリー化（手すり、段差解消など）
- B 防災・防犯対策（火災警報器、雪対策、防犯工事など）
- C 省エネ化（気密、断熱化など）
- D 市で実施している助成制度※

※①または、排水設備設置工事費補助事業

□対象の工事が10万円以上 ※消費税を除く

●補助金額 対象工事費の10%（上限額20万円）

●申し込み 申請書に必要事項を記入の上、建築住宅課に直接申し込みください
※工事を開始する前に申し込みください

※申請書は、建築住宅課、または各総合支所市民サービス課に備え付けているほか、市ホームページからダウンロードできます

問 建設部建築住宅課 ☎(22) 1153

4 水洗化促進奨励金制度

市では、水洗化を促進するため、水洗化工事（排水設備工事を含む）をする方に、水洗化促進奨励金を交付します。

●交付条件 次の条件をすべて満たす方

- ①①のうち、住宅用太陽光発電システムの設置、または②の「木造住宅耐震改修工事への助成制度」の補助金交付決定を受けた方
- ②兼用住宅は延べ床面積の2分の1以上を住居として使用していること
- ③販売、賃貸借住宅ではな

いこと

●対象となる水洗化工事

くみ取り式トイレ、簡易水洗式トイレ、単独（し尿）浄化槽を改造し、公共下水道、農業集落排水施設または合併処理浄化槽（市設置型）に接続する排水設備工事となります



▲トイレの水洗化で快適な生活を！

●奨励金の交付額 10万円

※1戸につき1回限り

●申し込み 申請書に必要事項を記入の上、下水道課へ直接申し込みください

※申請書は、下水道課に備え付けているほか、市ホームページからダウンロードできます

※申し込みに当たっては、そのほかの条件や必要書類などがありますので、事前に下水道課にお問い合わせください
●申請期間 4月1日（火）～

概ね1000件（先着順）

②省エネルギー機器

●申し込み 申請書に必要事項を記入の上、環境課に直接申し込みください
※申請書は、環境課、または各総合支所市民サービス課に備え付けているほか、市ホームページからダウンロードできます

●申請期間

①住宅用太陽光発電システム 4月14日（月）～

平成27年3月13日（金）

②省エネルギー機器

4月14日（月）～

11月28日（金）

※申請額が予算額に達した場合は、その時点で受け付けを終了します

問 市民生活部環境課

☎(22) 3350

2 木造住宅耐震改修工事への助成制度

市では、建築物の耐震性能の向上と災害に強い安全なまちづくりを推進するため、住宅の耐震改修工事費用の一部を補助します。

●対象住宅 市が実施した木造住宅耐震診断助成事業による耐震診断の結果、安全性を確保するための耐震改修が必要と診断された住宅

※昭和56年5月31日以前に着工された木造住宅が対象となります



▲筋交いを入れ、外壁を補強した住宅

●交付金額 耐震改修工事費用の2分の1（上限80万円）

なお、耐震改修工事と同時に、その他の改修工事（屋根・内外装・水回りなど）を行うと、補助金が加算される場合があります（加算上限25万円）

●申し込み 申請書に必要書類を添えて、建築住宅課、または各総合支所市民サービス課に申し込みください
※工事を開始する前に申し込みください

●申し込みに必要な物
①印鑑
②耐震一般診断結果報告書の写し

平成27年3月31日（火）

※水洗化補助制度なども併せて活用できますので、詳しくは、市ホームページを確認してください

問 上下水道部下水道課

☎(42) 1133

5 浄化槽設置事業

市では、市設置型浄化槽事業と個人設置型浄化槽事業の申請を受け付けています。

市設置型浄化槽事業

●事業の概要 市が浄化槽を設置し、維持管理（保守点検・清掃、法定検査および修繕）を行います

●対象区域 下水道事業や農業集落排水事業が計画されていない区域

●使用者の負担

〔受益者分担金〕

□10人槽まで 18万円

□11人槽以上

標準的な工事に要する費用の額に基づき市長が定める額

〔使用料〕

□基本使用料（10㎡まで）1,944円

□超過使用料（1㎡につき）205円から

※プロローの電気料金と排水設備

個人設置型浄化槽事業

●事業の概要 個人で浄化槽を設置する場合に市が補助金を交付し、設置後の維持管理は個人（浄化槽管理者）が行います

●対象区域 下水道の全体計画区域内であって、当分の間下水道が整備されない区域

●使用者の負担 設置費用と設置後の維持管理費用は使用者の負担となります
※市に対する受益者分担金や使用料の負担はありません

◆人槽別補助金限度額◆

人槽区分	限度額
5人槽	285,000円
7人槽	360,000円
10人槽	477,000円
11人槽以上	市長が別定額

【共通事項】

●申込期限 12月26日（金）
※申し込み方法など詳しくは、問い合わせください

問 上下水道部下水道課

☎(42) 1133

4月1日(火)から市民バス横須賀線・花山線などの時刻が変わります

企画部市民協働課 ☎(22)1164

市では、利用実態に合わせた市民バス運行のため、次の路線の時刻を改正します。今回の改正では、運行経路の変更はありません。なお、停留所は抜粋掲載しています。

横須賀線

栗原中央病院8:00発の便を減便します。

停留所名	1	3	5	7
栗原中央病院	8:00	11:45	13:40	15:50
留場	8:05	11:50	13:45	15:55
築館小学校前	-	11:53	13:48	15:58
油橋	8:10	11:59	13:54	16:04
嘉倉	8:14	12:03	13:58	16:08
山口	8:21	12:10	14:05	16:15
浄土	8:23	12:12	14:07	16:17

※土・日曜日、祝日運休

花山線

休日便の富野原18:30発の便を減便します。

停留所名	4	6	10	12
富野原	9:05	13:10	16:25	18:30
座主	9:06	13:11	16:26	18:31
花山小学校前	9:08	13:13	16:28	18:33
川口仲町	9:19	13:24	16:39	18:44
ふれあいホール前	9:35	13:40	16:55	19:00
一迫商業高校前	9:41	13:46	17:01	19:06
宮野	9:48	13:53	17:08	19:13
栗原中央病院	9:52	13:57	17:12	19:17
築館総合支所前	10:02	14:07	17:22	19:27

花山地区市民バス温湯コース

花山小学校下7:57発、御番所前発16:31の便を減便します。また、4便は49分遅らせませす。

停留所名	2便	4便	5便	7便
花山小学校下	7:57	14:14	15:35	17:05
要害	8:01	14:18	15:39	17:09
座主	8:04	14:21	15:42	17:12
富ノ原	8:05	14:22	15:43	17:13
松ノ原	8:07	14:24	15:45	17:15
山内発電所前	8:15	14:32	15:53	17:23
浅布	8:17	14:34	15:55	17:25
小川原	8:21	14:38	15:59	17:29
御番所前	8:26	14:43	16:04	17:34

※土・日曜日、祝日運休
※3便は月曜日・木曜日・金曜日のみ運行

市民バスの運行事業者が変わります
4月1日から市民バスの運行事業者が変わります。運行するバス車両が異なりますので注意してください。

路線名	変更前の業者	変更後の業者名
一関線	グリーン観光バス㈱	㈲岩ヶ崎観光タクシー

苗圃線・桜田線

運行車両を変更して運行します。
※改正後の時刻表など詳しくは、市ホームページを確認してください
URL <http://www.kuriharacity.jp/>

すこやか子育て支援金 出生・入学祝金を支給します

市民生活部子育て支援課 ☎(22)2360
各総合支所市民サービス課

市では、少子化対策と保護者の経済的負担を軽減するため、出生時と小学校入学時に「すこやか子育て支援金」を支給します。

申請方法など詳しくは、問い合わせください。

出生祝金

対象者

次のすべてに該当する保護者

- 子どもが生まれる6カ月以上前から市内に住民登録している
- 生まれた子どもも市内に住民登録している

支給額

- 第1、2子 20,000円
- 第3子 50,000円
- 第4子 100,000円
- 第5子以降 200,000円

申請期限
子どもの誕生日から1年以内

入学祝金

対象者

次のすべてに該当する保護者

- 市内に住民登録している第3子以降の子どもが今年度小学校に入学する
- 基準日6カ月以上前から市内に住民登録している

支給額

- 第3子以降 100,000円
- 申請期限
入学した年度の末日



平成26年度 「8020(ハチマルニーマル) よい歯のコンクール」募集

市民生活部健康推進課 ☎(22)0370

生涯、自分の歯でおいしく食べて元気に暮らすことを目的として、80歳で自分の歯を20本以上保つことを目指す、8020運動が、全国的に推進されています。

その一環として、県と社団法人宮城県歯科医師会が「8020よい歯のコンクール」を次のとおり行います。ぜひ、応募してください。

対象 ①〜⑤すべてに当てはまる方

- ①6月4日(水)現在、満80歳以上
- ②自分の歯が20本以上残っている
- ③虫歯がない(治療済み可)
- ④健康状態が良好
- ⑤過去に同コンクールで受賞がない

応募方法

住所、氏名(ふりがな)、生年月日、年齢、電話番号、検査を受ける予定の歯科医院名を添えて、次のいずれかで応募してください

市を通じて応募
健康推進課に、電話

またはファクスで応募
※4月16日(水)まで必着
ファクス(22)0350

自分で直接応募
官製はがきが必要事項を記入の上、応募先へ送付
※4月18日(金)まで必着

応募先

〒980-0803
仙台市青葉区国分町1丁目5-1
宮城県歯科医師会「コンクール事務局」
※応募後に届く通知を歯科医院に持参の上、検査を受けた結果を事務局まで送付していただきます
※仙台市での表彰式には、各自で参加していただきます

6次産業化の取り組みを支援します

産業経済部農林振興課6次産業推進室 ☎(22)1129

市では、6次産業化に取り組む商品開発、加工・販売施設整備、販路開拓などに要する経費の一部を助成します。

申し込み方法など詳しくは、問い合わせください。

農産物販売促進事業

補助対象経費

講師の謝礼や旅費、試作品開発費、市場調査費(試作品試食会開催経費など)

補助金額

対象経費の2分の1以内(限度額100万円)

施設・機械等整備事業

補助対象経費

農産加工室、農家レストランなどの改修や整備の経費または製造、製品にかかる機械などの導入経費

補助金額

対象経費の2分の1以内(限度額500万円)
流通・販売・宣伝支援事業
補助対象経費
ホームページ作成

共通事項

補助対象者
認定農業者、農業経営改善計画書に記載のある従事者、農業法人、農林漁業者3戸以上で構成する団体組織

※6次産業化地産地消法、農工商等連携促進法を受けた農林漁業者は除くほか、事業ごとに要件があります

AED設置登録のお願い

消防本部警防課 ☎(22)8510

市では、自動体外式除細動器(AED)を設置している事業所などに登録していただき、登録情報を公表する「市AED設置施設公表・表示制度」を行っています。

AED設置事業所の近隣で発生する救命事案に備え、市民の救命率の向上を図ることを目的とするこの制度の趣旨をご理解いただき、登録および公表についてご協力をお願いいたします。

登録の要件

AEDが適正に維持管理されていること
事業所内にAEDに係る救命講習などを修了した従業員が従事していること

登録情報の公表方法

市ホームページ
救急講習などの公表
AED普及啓発に
関する資料での公表

登録方法

各消防署(所)に備え付けの登録申請書に必要事項を記載の上、提出先に直接持参、



「レールバイク乗車会」 「ねじりほんによ」も来るよ！

企画部企画課 ☎(22) 1125



旧くりはら田園鉄道の線路をレールバイクで走ってみませんか？
自転車線路を走れるようにした2人漕ぎ4人乗りの「レールバイク乗車会」を開催します。皆さんお誘い合わせの上、ぜひお越しください。



※乗車の申し込みは不要で、先着順となります
※当日は、「ねじりほんによ」と「むすび丸」も登場します

乗車会(事前申込制)

日時 4月27日(日)
午前9時30分～午後3時

場所 旧くりはら田園鉄道若柳駅構内

乗車料金 無料

運行時間(出発時間)

- 第1便 午前9時30分
- 第2便 午前10時10分
- 第3便 午前10時50分
- 第4便 午前11時30分
- 第5便 午後1時
- 第6便 午後1時40分
- 第7便 午後2時20分
- 第8便 午後3時

走行距離

旧若柳駅から石越方面へ約900メートル区間を往復(約30分)

申し込み 4月23日(水)まで問い合わせ先に、電話で申し込みください
※申し込みがない場合は、乗車できないことがあります

【注意事項】

- 漕ぐ方は身長140cm以上の方で、必ず2人で漕いでください
- ※1人での乗車はできません
- 小学生以下の方は保護者が同乗してください
- 走行中はヘルメットを着用してください
- ※ヘルメットは無料貸し出しします
- 小雨は決行、荒天は中止します

【お願い】

乗車会当日は、旧若柳駅から石越方面へ約900メートルの走行区間内にある踏切5カ所の通行規制を行います。自動車などを乗り入れの際は、注意してください。
※5月以降も乗車会を開催する予定です。決まり次第お知らせします

電話予約による 証明書の時間外 交付

平日の予約受付時間内に電話で予約すると、その日の午後7時まで証明書などを受け取れる「電話予約による証明書等時間外交付サービス」を行っています。

予約受付日時

月～金曜日
午前8時30分～午後5時
※祝日を除く
※交付時間は、予約した日の午後5時15分～7時

予約方法

希望する総合支所市民サービス課に電話予約
交付場所 予約した総合支所市民サービス課
予約できる方 市内に住所がある方
交付を受ける方 予約した本人
対象となる証明書 予約者本人、または同一世帯に属する方に関する次の証明書
▽住民票関係 住民票の写し、住民票除票、住民票記載事項証明書

▽印鑑登録関係

登録証明書
※証明を受けられる方の印鑑登録証(カード)を提示してください

▽税関係

納税証明書、所得証明書、資産証明書
※本人以外の資産証明書の交付のみ、委任状が必要です

その他

交付の際に本人確認を行います
本人を確認できる書類(運転免許証などの顔写真付きのもの)を持参してください
市民生活部市民課 ☎(22) 32111

市民生活部市民課



日曜日の窓口開庁日

4月の窓口開庁日は次のとおりです。
日時 4月13日(日)
午前8時30分～正午
場所 築館総合支所市民サービス課
日時 4月27日(日)

救急重症患者の 受入制限

栗原中央病院では、重症患者を受け入れられる病室(ICU)の空調設備改修工事を行います。

工事期間

4月16日(水)～18日(金)
※すべての救急重症患者に対しての受け入れ制限ではありませぬ
栗原中央病院総務課 ☎(21) 5330

医学部設置推進室 を新設しました

大学医学部設置に向けた推進体制を強化するため、総務部に「医学部設置推進室」を3月17日付けで新設しました。事務所および電話番号は次のとおりです。

医学部設置推進室
市役所2階
☎(22) 1122

企画部行政管理課
☎(22) 1127

軽自動車税の 減免制度

身体障害者・精神障害者の方など、一定の要件に該当する場合は、軽自動車税の減免を受けることができます。

申請期間

4月16日(水)～23日(水)
※期間内に申請がない場合、減免が受けられませんので注意してください
申請方法 次の必要書類などを準備の上、各総合支所市民サービス課に申請してください

①減免申請書
※各総合支所市民サービス課に備え付けています

- ②身体障害者手帳、戦傷病者手帳、療育手帳など
- ③運転する方の運転免許証の写し
- ④車検証の写し
- ⑤軽自動車税納税通知書
- ⑥印鑑

※減免を受けられるのは、1人につき、1台です
※自動車税(車庫税)との重複適用はできません

総務部税務課 ☎(22) 1121

固定資産の縦覧・ 閲覧で資産の確 認を

平成26年度の土地・家屋価格等縦覧帳簿の縦覧と、固定資産課税台帳の閲覧が始まります。期間中は、縦覧・閲覧の手料は無料ですので、この機会に確認してください。

縦覧・閲覧場所
総務部税務課
各総合支所市民サービス課

【縦覧とは】

納税者が、ほかの土地や家屋との比較を通じて、自己の土地や家屋の評価が適正かを判断できます。

【閲覧とは】

課税前に自身が所有する固定資産の課税台帳の評価額などを確認する制度です。借地・借家人についても閲覧できます。

国民健康保険の 窓口負担割合の 見直し

国民健康保険に加入している70歳から74歳の方の窓口負担は、特例措置でこれまで1割負担でした。より公平な仕組みとするため、平成26年度から、この特例措置が見直されることになりました。

見直し内容

4月2日以降に70歳の誕生日を迎える方(昭和19年4月2日以降に生まれた方)
70歳の誕生日の翌月の診療から、窓口負担が2割になります。
※1日が誕生日の方はその月の診療
4月1日までに70歳の誕生日を迎えた方(昭和19年4月1日までに生まれた方)
窓口負担が1割のまま変わりありません

児童扶養手当・特 別児童扶養手当の 手当額が改定

児童扶養手当などにかかる法律の改正により、4月からの手当額が0.3パーセント減額になります。

詳しくは、問い合わせいただくか、市ホームページで確認してください。

市民生活部健康推進課 ☎(22) 0370

児童扶養手当額の改定

区分	改定前	改定後
全部支給	41,140円	41,020円
一部支給	9,710円～41,130円	9,680円～41,010円

特別児童扶養手当額の改定

区分	改定前	改定後
1級	50,050円	49,900円
2級	33,330円	33,230円

児童扶養手当

対象者 ひとり親家庭



市役所の電話帳

- 市役所 (代表) ☎(22) 1122
- 築館総合支所 市民サービス課
市民係、福祉係 ☎(22) 1111
産業建設係 ☎(22) 1114
築館・志波姫保健推進室 ☎(22) 1171
築館・志波姫教育センター ☎(23) 1236
- 若柳総合支所 市民サービス課
市民係、福祉係 ☎(32) 2121
産業建設係 ☎(32) 2124
若柳・金成保健推進室 ☎(32) 2126
若柳・金成教育センター ☎(32) 2127
- 栗駒総合支所 市民サービス課
市民係、福祉係 ☎(45) 2111
産業建設係 ☎(45) 2114
栗駒・鶯沢保健推進室 ☎(45) 2137
栗駒・鶯沢教育センター ☎(45) 2225
- 高清水総合支所 市民サービス課
市民福祉係 ☎(58) 2111
産業建設係 ☎(58) 2113
高清水・瀬峰保健推進室 ☎(58) 2119
- 一迫総合支所 市民サービス課
市民福祉係 ☎(52) 2111
産業建設係 ☎(52) 2114
一迫・花山保健推進室 ☎(52) 2130
一迫・花山教育センター ☎(52) 2115
- 瀬峰総合支所 市民サービス課
市民福祉係 ☎(38) 2111
産業建設係 ☎(38) 2114
瀬峰・高清水教育センター ☎(38) 2127
- 鶯沢総合支所 市民サービス課
市民福祉係 ☎(55) 2111
産業建設係 ☎(55) 2114
- 金成総合支所 市民サービス課
市民福祉係 ☎(42) 1111
産業建設係 ☎(42) 1114
- 志波姫総合支所 市民サービス課
市民福祉係 ☎(25) 3111
産業建設係 ☎(25) 3114
- 花山総合支所 市民サービス課
市民福祉係 ☎(56) 2111
産業建設係 ☎(56) 2114

春の交通安全県民総ぐるみ運動

4月6日から、春の交通安全県民総ぐるみ運動が実施されます。特に夜間は、明るい服装や反射材などを身に付け、交通事故から身を守りましょう。



- 運動期間 4月6日(日)～15日(火)
- 運動の基本 「子どもと高齢者の交通安全事故防止」
- 運動の重点目標
 - 自転車の安全利用の推進
 - すべての座席のシートベルトとチャイルドシートの正しい着用の徹底
 - 飲酒運転の根絶
- 総務部危機対策課 ☎(22) 1149
- 若柳警察署 ☎(32) 3111
- 築館警察署 ☎(22) 1101

募集 市営住宅・災害公営住宅入居者募集

募集する住宅
市営住宅 1戸
十文字住宅(若柳) 1戸
八日町住宅(栗駒) 5戸
柳沢住宅(鶯沢) 1戸
佐野住宅(鶯沢) 1戸



- 募集する住宅
- 市営住宅
- 受付期間 4月1日(火)～10日(木) 午前8時30分～午後5時15分
- 申し込み 建築住宅課、または各総合支所市民サービス課に備え付けの募集要項を確認の上、申し込みください
- 建設部建築住宅課 ☎(22) 1153

生涯学習のひろば

第77回 河北美術展栗原展

日時 5月20日(火)～25日(日)
午前9時30分～午後6時
場所 栗原文化会館
内容 入賞、入選した日本画・洋画・彫刻と
参加費 8万円

募集 青空大使団員募集

海外の歴史、文化、風土などに直接触れ、国際的視野を持った人材を育成するため、青空大使派遣

事業の団員を募集します

日程 7月27日(日)～8月1日(金) ※予定
5泊6日
訪問先 オーストラリア
クイーンズランド州



▲現地での体験学習(昨年の様子)

- 対象 市内在住の中学生2年生(市外の中学校に通学する方も可)
- 定員 20人
- 申し込み 市立中学校、または社会教育課に備え付けの申込書に記入の上、問い合わせ先に直接申し込みください
- 申込期限 4月24日(木)
- 教育課 ☎(42) 3514

第18回瀬峰五輪堂山マラソン大会

日時 4月27日(日) 午前9時～

ノルディック・ウォーキング体験会

新緑の空気をいっぱい吸って全身を動かしてみませんか。
日時 4月16日(水)、23日(水)
午前11時～正午
場所 栗駒総合体育館



- 参加費 1人500円
- 申し込み 瀬峰・高清水教育センターに備え付けの申込書に、必要事項を記入の上、申し込みください
- 申込期限 4月16日(水) ☎(38) 2127

ジュニア水泳教室(初級)

夏まで25メートル楽しく泳げるようになる。
日時 火曜日 午後4時～4時45分
水曜日 午後4時～4時45分
土曜日 午後3時～3時45分
午後4時～4時45分
午後5時～5時45分
場所 栗駒総合体育館
対象 小学生
定員 各20人(先着順)
参加費(月額) 3,300円

ジュニア水泳教室(選手練習会)

トップスイマーを目標として練習することを目的とした水泳教室です。
日時 火～土曜日 午後6時45分～8時15分
場所 栗駒総合体育館
対象 小学生～高校生
※クロールと背泳ぎで25m泳げる方
定員 各15人(先着順)
参加費(月額) 3,300円
※月4回まで

流水脂肪燃焼ウォーキング教室

流水マシンの中でウォーキングを体験してみませんか。
日時 水曜日 午後1時30分～2時15分

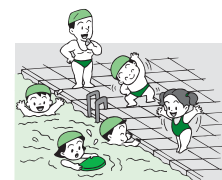

- 曜日指定なし 4,940円
- 申し込み 問い合わせ先に、電話で申し込みください
- 栗駒総合体育館 ☎(45) 5885

かんたん太極拳入門教室

午後2時45分～3時30分
場所 栗駒総合体育館
対象 20歳以上
定員 10人(先着順)
参加費(月額) 3,300円

トレーニングルーム利用講習会

トレーニングルームを利用するためには、施設ごとに講習会を一度受講する必要があります。
日時 4月3日(木)、4月19日(土)
午後6時30分～7時30分
午後1時30分～2時30分
場所 栗駒総合体育館
対象 中学生以上
定員 各10人(先着順)
受講料 無料
※トレーニングルーム利用料はかかりません

キッズ水泳教室

来年少学児童を対象に水泳教室を開催します。まずは、水に慣れることから始めましょう。
日時 火曜日 午後2時45分～3時30分
場所 栗駒総合体育館
定員 8人(先着順)

- 申し込み 問い合わせ先に、電話で申し込みください
- 栗駒総合体育館 ☎(45) 5885
- 若柳総合体育館 ☎(32) 3313



栗原市防火標語(最優秀作品)

「消したよね 確認するなら今でしょう!」

3月4日(火) / 若柳小学校

市内の小学校5年生を対象に募集した防火標語(応募作品499点)の中から、千葉君の作品を最優秀賞に決定し、表彰を行いました。今後、この作品を平成26年度の防火標語として、市民の皆さんに火災予防の徹底を呼びかけていきます。



若柳小学校 5年 千葉 功太 君 (若柳大林)

第41回全国高等学校選抜卓球大会 鈴木君、鈴木さんが出場

3月25日(火)~28日(金) / 滋賀県大津市・滋賀県立体育館

- 卓球(男子団体) 卓球(女子団体)



古川学園高等学校 2年 鈴木 蓮 君 (若柳下在)



聖和学園高等学校 1年 鈴木 ちなみ さん (若柳上在)

第86回選抜高等学校野球大会 菅原君が出場

3月21日(金)~4月1日(火) / 兵庫県西宮市・阪神甲子園球場

- 野球

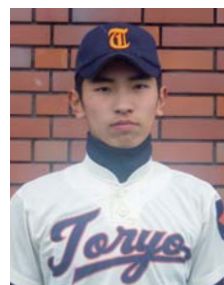

東陵高等学校 2年 菅原 拓弥 君 (鷺沢駒場下)

第29回ミズノカップ全国ジュニア選抜ソフトテニス大会 第27回全国ジュニア王座決定ソフトテニス大会 第29回全国ジュニア選抜ソフトテニス研修大会 志波姫中学校が出場

3月29日(土)~31日(月) / 三重県四日市市・四日市ドームほか

- ソフトテニス(女子団体・個人)



志波姫中学校ソフトテニス部

高齢者叙勲

各分野における功績が認められ、勲章を受章されました。

瑞宝双光章



村岡 祐喜 さん (高清水7区) 教育功労 元 公立中学校長

旭日単光章



堀江 幸市 さん (志波姫大平) 地方自治功労 元 志波姫町議会議員

長寿100歳 おめでとうございます

市内に住む次の方々が100歳を迎えられ、長寿を祝いました。



齋藤 ウメ さん (栗駒深谷) 3月8日(土)



高橋 きよし さん (志波姫里) 3月8日(土)

第54回交通安全国民運動中央大会

大場さん、阿部さん、築館地区安全運転管理者会が受章

1月17日(金) / 東京都千代田区・日比谷公会堂

多年にわたり交通事故の防止と交通秩序の確立に顕著な功績を認められ、大場さんが交通栄誉章「緑十字金章」、阿部さんが交通栄誉章「緑十字銀章」を受章されました。また、交通安全活動などを積極的に推進し、顕著な功績が認められ、築館地区安全運転管理者会が「優良安全運転管理者会」として表彰されました。

交通栄誉章「緑十字金章」



大場 新記 さん (瀬峰下藤沢)

交通栄誉章「緑十字銀章」



阿部 俊夫 さん (若柳我門)

優良安全運転管理者会



築館地区安全運転管理者会 会長 鈴木 三千穂 さん (志波姫下)

栗原市自作視聴覚教材コンクール

最優秀賞に栗原市立築館中学校平成25年度保健給食委員会

2月14日(金) / 市立図書館視聴覚室

生涯学習や学校教育、ボランティアなどで活用するために制作された自作教材作品の発表の場として、「栗原市自作視聴覚教材コンクール」を開催しました。

今回は、「仲間とともに生きる」を共通テーマにDVDや紙しばいなど、4作品の発表がありました。

各賞の結果は次のとおりです。



▲最優秀賞に輝いた栗原市立築館中学校平成25年度保健給食委員会

- 最優秀賞 栗原市立築館中学校平成25年度保健給食委員会 DVD「ゆあハート・まいハート」
優秀賞 栗原ふるさと研究会 スライド「開拓に燃えた男たち 大地が教えた生きる力」
奨励賞 いちはさま紙芝居一座 紙しばい「千代姫ものがたり」
奨励賞 若柳図書ボランティアぼっかぽか 紙しばい「和人と八人の仲間」

市長随想

「私の癒し」



▲愛犬「シャドー」

私の癒し。それは、犬です。猫も好きですが、私は犬派です。我が家には、3才になるオスの犬がいます。名前は、地名の「日影」から取って、シャドーといいますが、雑種です。色は灰色で、オオカミにも見える精悍な顔つきですが、初めて会う人にもなつく、とても気の優しい犬です。私が出かける時、帰った時、必ず玄関で見送り、出迎えます。どんなに寒くても、どんなに暑くても、いつも元気です。元気の秘訣は何ですかと聞くのですが、教えるはくれない、寡黙な犬です。日課は自宅内外の確認です。陽気も良くなったところで、庭の確認が楽しくなりました。家のどこに何があるのか、庭にどんな木や草があるのか、我が家で一番詳しいのはシャドーです。でも、教えるはくれない、奥ゆかしい犬です。犬を飼うことは楽しいのですが、悲しいのはお別れです。飼えば必ず、別れがあります。それでも私は、犬を飼って、大事に育てています。むしろ、私が犬に大事にされているのかもしれない。いつまでも元気で、1日でも長く生きていて欲しい。そんな大事な、我が家の愛犬です。

栗原市長 佐藤 勇

石尊さまの火伏せ祭り 防火と家内安全を願って

3月9日(日)／若柳地区町館

若柳地区の町館で、古くから続く「石尊さまの火伏せ祭り」が今年も開催されました。

冷たい北風が吹きつける中、下帯に腰わら姿の男たちが寒さにも負けず、1軒1軒、屋根目がけて勢いよく水をかけ、防火や家内安全などを祈願していました。



▲勢いよく水をかけて祈願

第33回梅盆栽まつり 梅の香りに誘われて…

3月1日(土)～3日(月)／鶯沢体育館

春の訪れを告げる恒例の梅盆栽まつりが開催されました。会場は、鶯沢植木盆栽愛好会の会員が丹精こめて育てた梅盆栽などが展示されました。

会場には、梅の香りに誘われたかのように県内各地から見物客が集まり、一足早い春を楽しんでいました。



▲豊かな梅の香りが会場を包み込みました

鶯沢

若柳

「ふるさと劇場」～民話とわらべ歌～ 懐かしい民話やわらべ歌を披露

3月9日(日)／若柳ドリーム・パル

地域に伝わる民話や、わらべ歌を後世に伝承したいと願い、ふるさと劇場が開かれました。

平成8年から続くこの催しでは、若柳民話わらべ歌の会会員や小学生が方言で民話や地域に伝わる伝説「醍醐と子々麻」の話しを披露したほか、若柳小学校合唱部による動きを交えたわらべ歌の披露も行われました。

観客は、民話やわらべ歌を懐かしく思ったり、口ずさんだりと、ふるさとを感じるひとときとなりました。



▲小学生によるわらべ歌「花いちもんめ」の披露

若柳

市内の文化財教策

104 桃の辻碑(若柳地区)

若柳地区川北の片町から橋元橋を渡り、東に向かう道路は、砂押で二又に分かれ、東への道は石越へ、西への道は油島に向かいます。

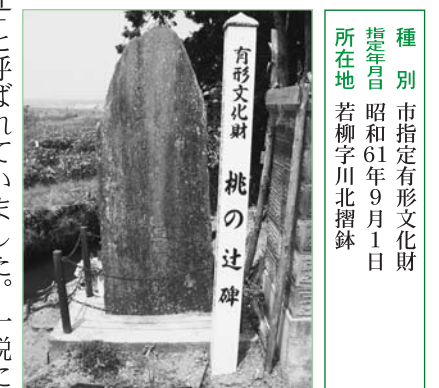

▲桃の辻碑

この分岐点がかつて「桃の辻」と呼ばれていました。一説には、南部の人がこの辻で桃を栽培して通行人に売ったのでそう名付けられたといわれています。

ここに、石碑「桃の辻碑」があります。この碑はその昔、白亀老人と名乗る人が造立したものです。これには、以前、往来の人々が暑さや寒さを凌げるよう庵をつくったことなど、造立に関わるいきさつと以下のような和歌が彫られています。

(表側) ながき世の形見となれや桃の辻 空高うして帰る雁がね
(裏側) 白髪の朽ちるも知らで送る日の 世事に障なき身こそつらけれ

更に、表側の下の方には「けせんみち」、「いしこしみち」、「さわべみち」など、この場所からの行き先が標されており、道標としての役割も持っていました。

◎ 若柳地区文化財保護課 ☎(42) 3515

きよべびの広場

今月のテーマ／ねじりほんによ「デビューセレモニー」
男女につくる栗原

栗原市市民協働課 ☎(22) 1164

栗原市マスコットキャラクター 「ねじりほん」によ「デビューセレモニー」

3月21日(金)／エポカ21

栗原市のマスコットキャラクター「ねじりほん」によが、ついに皆さんの前に登場しました。エポカ21で開催したデビューセレモニーでは、大勢の皆さんに見守られる中、市長から栗原市PR担当主事「の辞令が渡されました。辞令を受けたねじりほんによは、「二人でも多くの皆さんに栗原を好きになってもらい、栗原のファンを増やすことを誓います！」と誓いの言葉



▲セレモニーの様子



ねじりほんによ プロフィール

出身地 栗原市田んぼ1番地
趣味 日向ぼっこ
好きな食べ物 栗原産米で作った「おにぎり」と「おもち」

※ほんによの詳細プロフィールは市ホームページ「ねじりほんによの部屋」を見てね

URL <http://www.kuriharacity.jp/>

を發表しました。お披露目の後は、ふたば幼稚園と志波姫保育所の子どもたちと一緒に楽しくダンスを踊ったり、ジャンケン大会で盛り上がりました。ほんによが動く姿を見て、みんな笑顔で大喜びです。今後は、見どころ満載の春の栗原を市内はもろろんのこと、市外や県外にも歩き回り、情報を発信します。皆さん、応援よろしくお願ひします。

男女につくる栗原 誰もが平等でいきいきと暮らせる栗原市の実現

市では、男女共同参画社会の実現に向けて、市民、事業者、関係機関などと行政が一体となって取り組むべき指針となる「くりはら男女共同参画推進プラン」(平成24年度～平成28年度)を策定しています。

【プランの概要】

- 基本目標Ⅰ 社会全体における男女共同参画の実現
- 基本目標Ⅱ 教育の場における男女共同参画の実現
- 基本目標Ⅲ 家庭における男女共同参画の実現
- 基本目標Ⅳ 職場における男女共同参画の実現
- 基本目標Ⅴ 地域社会における男女共同参画の実現

きょうどうの広場では、男女共同参画に関する情報や各種講座の案内などをお知らせします。積極的に取り組み、男女共同参画に対する理解

を深めましょう。今回は、基本目標Ⅰについて紹介します。

● 基本目標Ⅰ 社会全体における男女共同参画の実現

「男は仕事、女は家庭」などの性別による役割分担意識は解消されてきているものの、社会全体には依然としてそうした意識が残っています。皆さんの周りではどうですか。地域や自治会の活動の中で、役職や役割を男性、女性という視点で区別していませんか。自分の考えを述べ、政策や方針を決定する場に参画することはとても重要です。特に女性が社会に参画することにより、新しい発想や価値観を生み出し、社会全体の活性化につながります。進んで役員やリーダーに挑戦したり、各種委員会などの募集に応募するなど、積極的にまちづくりに参画しましょう。



田園観光都市の創造に取り組む「くりはら研究所」の広報紙

くりはら 研究所だより

86

(発行)
くりはら研究所
ジオパーク推進班
(産業経済部田園観光課)
☎ (22) 1151
ファクス (23) 5370
E-メール
kanko@kuriharacity.jp
geopark@kuriharacity.jp



シリーズ ジオパーク ⑩ 鶯沢小学校学習発表会

2月23日(日) / 鶯沢小学校

栗駒山麓ジオパーク推進協議会では、ジオパーク認定を目指す取り組みの一つとして、平成20年岩手・宮城内陸地震で被害を受けた個所や、市内にある自然環境を教材に活用しながら、後世に伝える人材の育成や防災教育を推進しています。
鶯沢小学校6年生が、総合的な学習の時間に行ったジオパークに関する研修で学んだ内容についての発表会が行われました。

目指そう栗駒山のジオガイド



▲とても丁寧な説明がありました

昨年10月、鶯沢小学校6年生児童が、栗駒地区の「荒砥沢地すべり」、「世界谷地第一湿原」で、ジオパークや高層湿原の成り立ちについて学びました。
児童たちは、学んだ内容についてまとめ、整理し、考え、「ジオパークの仕組みと目的」、「全国的な状況(調査時点32地域、現在33地域が認定)」、「日本ジオパーク認定を目指す地域の中に栗原市があること」



▲地すべりシミュレーション装置「ユレオ」体験の様子

「日本最大級の地すべりが発生したこと」などの発表を行いました。

また、地すべりシミュレーション装置「ユレオ」を使っての発表では、保護者にも参加いただき、軟らかくて軽いシルト層と堅くて重い凝灰岩との関係や地すべりのメカニズムについて説明しました。

子どもジオガイドとして

山地災害の仕組みや恐ろし



▲大西氏の説明を熱心に聞く受講者

活動レポート 「おもてなしの心を育もう」 くりはら観光塾「おもてなし講座」

2月21日(金) / 市民活動支援センター

市では、観光関係者を中心とした30人の市民の方を対象に、来訪者へのサービス向上のための「おもてなし講座」を全4回の予定で開催しています。今回は、第3回の講座の様子を紹介いたします。

第3回「クレーム対応講座」

●講師 株式会社インソース
大西 雄一 氏

大西氏から長年、小売業に携わってきた中で培った、「クレーム対応には欠かせない重要なポイント」について、次のように説明していただきました。

○クレーム対応の前に、まずCSを考える

CS(顧客満足)はどうかすればお客様に喜んでもらえるかが出発点であり、供給側の勝手な思い込みでサービスを提供するのはありません。常にCSを意識し、顧客の事前期待を超えることがクレームを減らすことに繋がります。

○クレームの背景と傾向

近年、さまざまなサービス



▲自らの体験を基に、楽しく分かりやすい説明をする大西氏

の発達により、お客様が求める水準も高くなっています。あらゆる業界でCS意識が高まっており、多くの企業、自治体でCS向上のための取り組みが行われています。特に、インターネットやスマートフォンにより、メールでのクレームが増加しています。

○クレーム対応の基本手順

●当事者である意識を強く持つ

覚悟と勇気を持って、「組織を代表している」という

意識を持つことが重要です。お客様の心情を理解し、そのことを行動で示す。不快な思いをさせたことに対して、まずお詫びをします。

また、いきなり解決してしまおうとせずに、お客様が困っている事実とその心情を理解し、共感を示しながら、話をよく聞きます。話をよく聞かずに、言い訳や説明、間違いを指摘するのはなく、最後まできちんと聞き、小さなことでも記録することが後で役に立ちます。

第一印象がとても大事で、礼儀正しく、身なりには細心の注意をしましょう。身なりが悪いと、誠心誠意お詫びしても相手に伝わりません。

さを理解し、自分たちの地域のシンボルである栗駒山の成り立ちや地質を学べたこと、これらを含め、子どもジオガイドとして自然や大地の仕組みを理解し、自然災害への心構えや命を守るための大切さをみんなに伝えられるようにしていきたいとの発表がありました。

発表会を参観して

ジオパークに興味を持ち学習いただいたこと、また、学

「ゆつくりひとめぐり」栗駒山麓会議連携シンポジウム

2月26日(水) / 秋田県湯沢市湯沢グランドホテル

栗原市と隣接する秋田県湯沢市、東成瀬村、岩手県一関市の3市1村で構成するゆつくりひとめぐり栗駒山麓連絡会議主催によるシンポジウムが開催されました。

栗駒周遊観光発展の方策を考え、また、情報交換を目的として、関係者110人の参加があり、栗原市からは11人が参加しました。シンポジウムでは、第3



▲ジオパーク認定までの目標、今後の取り組みを説明しました

習成果について堂々と発表する姿に、感動しながら取材をさせていただきました。また、「未来へつなげるエネルギー」と題して、日本の抱えるエネルギー問題や現状、自分たちが考える将来像を発表された皆さんも、しっかりとした調査に基づき、上手に要点をまとめられていました。

今回は、このような取り組みを市内の各学校へもお願いし、防災教育活動を広めていきたいと思えます。

迅速に対応することが基本ですが、一度内部で検討してから対応する場合は、焦らずに守れる時間を相手に提示することが必要です。

●解決すべき問題・要望の確認をする

一人で悩まず、必ず上司などに相談してください。一人で解決しようとする、誤った判断をする可能性があります。

●問題の代替案・解決案を冷静に提示する

「自分にとっての常識、判断」と「相手にとっての常識、判断」は同じではないと理解してください。その場しのぎの安易な解決策を提示してはなりません。

○悪意のクレームの対応

●必ず複数で対応する



▲二人一組になり、クレームをつける役と聞き役を3分間実践しました

●講師の実体験を基にした説明はとても迫力があり、説得力があった

●現場ですぐに活かせる内容でとても有意義だった

●是非、この講座を当社のスタッフに受講させたい

●自分が今まで良いと思って行ってきた対応が間違っていたことを知り、目からウロコでしたなど

●先方のテリトリーには入らない(個人宅の場合は玄関で話をするなど)

○最後に

今回のテーマ「クレーム対応講座」は、観光関係者だけでなく、どんな立場でも関わってくる身近なものです。解決策を見出すことはもちろんですが、一番大事なのは、最後まで相手のために一生懸命考えようということではないでしょうか。その結果、解決策が見つからなくても、お客様には「自分のためによくやってくれた」と伝わります。必要なことは、「テクニク」ではなく、「誠意」です。

【受講者の声】

受講者の方からは、次のような感想や意見をいただきました。

ぼくたち
わたしたち

むし歯ありません!

2月の3歳児健診で、
むし歯のなかった子どもは、36人中25人でした。

問 市民生活部健康推進課 ☎(22)0370



あきやま みく
秋山 美来ちゃん
(築館)



いけだ ゆいな
池田結衣奈ちゃん
(築館)



いちかわ まこと
市川 真緒ちゃん
(築館)



さくらだ ひまり
櫻田ひまりちゃん
(築館)



さいとう なお
佐藤 凜和ちゃん
(築館)



ふじおか ゆた
藤岡 優汰くん
(築館)



わたなべ ゆた
渡邊 悠大くん
(築館)



さとう けんじ
佐藤 健太くん
(若柳)



すずき とよ
鈴木 永遠くん
(若柳)



ちだ しゅうし
千田 脩志くん
(若柳)



かまだ はると
鎌田 晴士くん
(栗駒)



きくち りな
菊池 璃夏ちゃん
(栗駒)



さきさか かずき
佐々木一希くん
(栗駒)



さいとう あかり
佐藤あかりちゃん
(栗駒)



たかはし めい
高橋 明花ちゃん
(栗駒)



ちば ゆい
千葉 結羽ちゃん
(栗駒)



いわはら ゆせい
岩渕 悠生くん
(高清水)



おの でらりしん
小野寺莉希ちゃん
(高清水)



さいとう なつみ
佐藤 夏実ちゃん
(一迫)



はましま ちはろ
濱島 千悠くん
(瀬峰)



おの であらりん
小野寺玲音くん
(金成)



ありま ひめあ
有馬 姫愛ちゃん
(志波姫)



いじま りょうせい
井島 龍聖くん
(志波姫)



すがわら りょうせい
菅原 隆誠くん
(志波姫)



ひらみつ ゆと
久光 雄翔くん
(志波姫)

※ 了解を得た方のみ掲載しています



学校きょういくの窓

～夢ひらく学び舎づくり～

第68号

問 教育部学校教育課 ☎(42)3512・ファクス(42)3518
E-メール gakkokyoiku@kuriharacity.jp

金成小中一貫教育校が開校しました

平成26年4月、金成地区内5小学校と金成中学校がひとつになって、栗原市ではじめての小中一貫教育校が開校しました。

●市内で初めての 小中一貫教育校が誕生

平成26年4月、栗原市立沢辺小学校、金成小学校、萩野小学校、萩野第二小学校、津久毛小学校の5小学校と金成中学校がひとつとなり、「(愛称)金成小中学校」が誕生しました。

金成小中学校は、小中学校の6・3制を基礎として、学年を「4・3・2」の緩やかな区切りを設けて、一貫教育を進めます。

校舎は、3つの段差のある敷地で、それぞれの階がグラウンドに接している非常に特色のある校舎になります。

地下1階は、放送室や児童生徒会室、小学生用の軽運動場などとなります。

1階は、図書室とパソコン室が一体となったメディアセンターをはじめ、音楽室などの教科専門教室となります。2階は、職員室などの管理

部門と子どもたちが9年間を過ごす各学年教室で構成され、木材をふんだんに使った温かみのある校舎となります。



▲新校舎での一日入学の様子

お子さんの進級 おめでとうございませ 保護者も一緒に 成長しましょう

子どもたちは、4月から新しい学年に一つ進級します。1年間の子どもたちの成長は、めざましいものです。心身ともに、大きく成長します。

子どもたちは、遊びや運動などのさまざまな体験や、教科書などを活用した学習から多くのことを学びます。

ここでは、必ずほかのかわりがあります。友達や学校職員、家族や地域の人のかわりがあるからこそ、気付き・感謝・困難に立ち向かう勇気などの生き

るための基礎が培われるのです。この4月からの新しい出会いを、お子さんの力になるよう、ぜひ前向きにとらえてほしいと思います。併せて、保護者の皆さんも、お子さんの成長に負けないで、保護者として成長してほしいと願っています。そのためには、本や資料を読んだりPTAや地域の人がかかわったりする中で、気付き・感謝・困難に立ち向かう勇気などをお子さんに論じてほしいと思います。

栗原市教育研究センターの設置と教育相談窓口の変更のお知らせ

4月1日、栗原市教育委員会では、次代を担う人材を育成し、栗原市教育基本方針のもと学府くりはらの着実な実現を図るため、栗原市教育研究センターを設置しました。

教育研究センターでは、教職員などの研修、研究・調査、教育相談などの事業を行います。これに伴い、4月から、教育相談の窓口を教育研究センターに変更します。教育相談の実施日時等は次のとおりです。

- 施設名：栗原市教育研究センター
- 電話番号 ☎(42)1157
- 場所：金成沢辺西大寺1番地5(旧沢辺小学校)
- 教育相談実施日時 毎週火・水・金曜日
午前8時30分～午後5時15分
※祝日、年末年始を除く

環境・衛生ノート

問 市民生活部環境課 ☎(22)3350

問 各総合支所市民サービス課

- 築館 ☎(22)1111
- 若柳 ☎(32)2121
- 栗駒 ☎(45)2111
- 高清水 ☎(58)2111
- 一迫 ☎(52)2112
- 瀬峰 ☎(38)2111
- 鶯沢 ☎(55)2111
- 金成 ☎(42)1111
- 志波姫 ☎(25)3111
- 花山 ☎(56)2112

問 市クリーンセンター ☎(52)3080

問 市衛生センター ☎(33)2301

休日のごみ搬入受け入れ

問 市クリーンセンター
問 市民生活部環境課

平日に家庭のごみを搬入できない方のために、次のとおり、家庭ごみの搬入を受け入れます。

- 受け入れる日 4月19日(土)
午前8時30分～11時30分、午後1時～4時30分
- 受け入れできるごみ
※事業系ごみを除く次の家庭ごみ
 燃やせるごみ 燃やせないごみ
 粗大ごみ(市クリーンセンターで処理できるもの)
- 処理手数料 10kgごとに60円
(10kg未満は10kgとみなします)

犬の登録と狂犬病予防注射

問 市民生活部環境課
問 各総合支所市民サービス課

狂犬病予防法で、犬の生涯1回の登録と、毎年1回の狂犬病予防注射の接種が義務付けられています。

- 対象 登録・予防接種ともに生後91日以上の子犬
- 持参するもの
① 市から交付される通知書
② 注射料 3,020円
新規登録料 3,000円

日程	対象地区	日程	対象地区
4月8日(火)	築館	4月17日(木)	若柳、花山
9日(水)	築館	18日(金)	若柳、花山
10日(木)	築館、瀬峰	21日(月)	栗駒、鶯沢
11日(金)	築館、瀬峰	22日(火)	栗駒、金成
14日(月)	一迫、志波姫	23日(水)	栗駒、金成
15日(火)	一迫、志波姫	24日(木)	栗駒、高清水
16日(水)	若柳、一迫	25日(金)	高清水

※場所や受付時間など、詳しくは、各総合支所市民サービス課に問い合わせください



犬・猫の引き取り

問 栗原保健所食品薬事班 ☎(22)2115

栗原保健所では、事情により飼えなくなった犬、猫を引き取っています。

- 引取日 4月3日(木)、17日(木) / 5月8日(木)、22日(木) / 6月5日(木)、19日(木) / 7月3日(木)、17日(木)、31日(木) / 8月21日(木) / 9月4日(木)、18日(木)

- 引取時間 午前9時～11時30分
- 引取場所 栗原保健所 ● 対象地区 市内全地区

- 手数料(犬・猫1頭につき)
 生後90日以内 400円 生後91日以上 2,000円
- 手続きに必要なもの 犬の鑑札、注射済票、印鑑、宮城県収入証紙
※宮城県収入証紙は、県合同庁舎内や保健所、銀行などで購入できます
※生後91日以上の犬は、市に登録していないと引き取れませんので、事前に各総合支所で登録してください
※詳しくは、問い合わせください

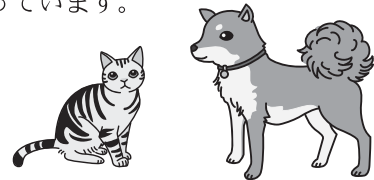

◇犬・猫などを飼うときは…

- 最後まで責任を持って飼育しましょう
- やむを得ず飼えなくなった場合は、新たな飼い主を探そう心掛けましょう
※犬や猫などの愛護動物を捨てた場合は、法律により罰せられる場合があります

歯つぱいスマイル

8020達成をめざしましょう
KEEP 20 TEETH TILL YOUR 80



歯と口の話 58 「アゴが外れたら」

Q1 アゴ(顎関節)が外れたら、どの診療科を受診すればよいですか？
A1 顎関節が脱臼した場合には、歯科・口腔外科、整形外科を受診していただきます。通常、初めての脱臼(新鮮脱臼)では、比較的容易に徒手整復が可能です。時間がたつと筋の痙攣が生じるため難しくなります。したがって、なるべく早く受診してください。

Q2 高齢者の顎関節脱臼が見逃されやすいのはなぜですか？
A2 顎関節が脱臼するとアゴが前方に突出した特有の顔つきになるのですが、歯のない高齢者ではこの顔つきにならないことも多いからです。また、入院中や介護が必要な高齢者では、その治療が優先されるか、あるいは脱臼が見逃されて放置されることも少なくないそうです。

Q3 自分で整復することは難しいですか？
A3 すでに何度か脱臼を繰り返して、脱臼時の痛みも少ない習慣性脱臼では、

自己整復可能な場合があります。左右の顎関節脱臼部分に手を当てて押さえ、閉口してみましよう。**Q4** アゴが外れないようにするには、どのような注意が必要でしょうか？
A4 習慣性脱臼の場合には、「急に開口すると危ない」と分かっている場合、ちょっとしたきっかけで外れてしまいます。次のような危険な状況では、あらかじめアゴに手をあてると、開口を加減してください。

① あくび、特に朝起きがけの大あくびはとても危険です。無意識にあくびをしようと、思いのほか大きく開口してしまい、アゴが外れやすくなります。

② テレビなどを観ているいきなりおかしな場面や話になり、大笑いするときは危険です。

③ カラオケで熱唱しすぎるとアゴが外れやすくなります。とかく何かに熱中しているときは、大事なことも忘れていきますので注意してください。

問 栗原市歯科医師会 ☎(23)8148

『野菜作りは伝統行事を通して』

築館東保育所長

築館東保育所では、3歳から5歳までの子どもたちが、保育所の庭2カ所の「わんぱく畑」に、ジャガイモやサツマイモ、タマネギなどを育てました。みんなで育てた野菜は、カレーの具になったり、クッキング体験でスイートポテトやイモ煮汁を作って食べました。「おいしい」、「おかわり」の大きな声が響き、とても賑やかな給食となりました。

また、お正月を迎える(新しい年を迎える)行事として、豊作の願いや自然の恵みに感謝するまゆ

玉飾りを楽しみました。まゆ玉作りを通して、お米や野菜を育ててくれた農家の皆さんや毎日料理を作ってくれる人たちへの感謝の心が育まれてほしいと願っています。

これからも、引き続き、子どもたちが楽しみながらできる食育活動に取り組んでいきたいと思ひます。



▲「うんとこしょ、どっこいしょ おおきなイモがとれました」

問 市民生活部健康推進課 ☎(22)0370

くろこま高原温泉部
らひるザーム栗駒
TEL.0228-43-4100 HP:http://www.geonsen.com/

4/7日～4/25日 ※ご宿泊利用のお客様限定

さくら茶フェア

4/6日 金成延年閣 イベント
季節のもち振る舞い

花山温泉 **温湯小荘**
TEL.0228-56-2040 HP:http://www.yumeguri.jp/nuruyu/

4/5日・6日 ※会場の自然着の館より、日帰り入浴バスが運行

花山手打ちそば祭り

つきたてのおもちを無料で振る舞います!
※今回は、山菜わらびもち、ごまもち!

金成延年閣
TEL.0228-42-1121 HP:http://www.ennenkaku.jp

4/6日 狼ヶ志田神楽会(胆沢)
赤谷南部神楽保存会(石越)

4/12日 金沢富子一座(花泉)

4/20日 大森神楽保存会(衣川)
鶯沢神楽保存会(鶯沢)

4/26日 奥州厚次郎一座(水沢)

★神楽通称「しんがく」
開催時間は10時～17時です。

歯科 小児歯科 矯正歯科 口腔外科 インプラント 審美歯科 噛み合わせ C T 往診歯科

厚生労働省指定臨床研修施設 <歯つぱい・歯ーと・スマイルの>

近藤歯科医院

ISO9001 認証取得 (歯科医院で県内初)

☎0228-22-4182 ☎0120-4182-08

診療時間 AM9:30～PM1:00
PM2:30～PM6:30
(水曜日はPM7:30まで)
休診日…日曜・祝日・木曜午後

※市は自主財源確保のために、有料広告を掲載しています

※市は自主財源確保のために、有料広告を掲載しています

4月の休日急患診療当番医・調剤薬局

市民生活部健康推進課 ☎(22)0370

日	医 科	歯 科	調剤薬局
6 (日)	栗原市立瀬峰診療所 瀬峰長者原 ☎(38)3121	くりこまクリニック 栗駒岩ヶ崎 ☎(45)2128	さくら薬局 ☎(59)2051 上小路一樹新生薬局 ☎(45)1255
13 (日)	熊坂医院 一迫字川口 ☎(54)2311	日野外科内科 築館薬師 ☎(22)2005	熊坂医院(院内) ☎(54)2311 薬師調剤薬局 ☎(21)2555
20 (日)	達内科小児科 築館薬師 ☎(22)2655	くろさわ整形外科 一迫真坂 ☎(52)2627	ヨネキ薬局築館店 ☎(21)1225 サン調剤薬局 ☎(57)6888
27 (日)	栗原市立高清水診療所 高清水桜丁 ☎(58)2020	栗原市立若柳病院 若柳字川北 ☎(32)2335	フレンド薬局高清水 ☎(59)1607 サデン調剤薬局 ☎(35)1178
29 (火)	阿部内科医院 若柳字川北 ☎(32)6929	片山内科胃腸科クリニック 金成沢辺 ☎(42)1220	近藤歯科医院 築館伊豆 ☎(22)4182 阿部内科医院(院内) ☎(32)6929 サンテ薬局金成店 ☎(42)1156

- 診療時間：午前9時～午後5時
- 必ず被保険者証をお持ちください
- 休日当番医は、変更になることがあります
- 一般患者はご遠慮ください(原則として往診はしません)
- あらかじめ、当番医に電話で症状をお伝えください

今月の納期 4月30日(水)まで

軽自動車税 (第1期)

☎ 総務部税務課 ☎(22)1121

介護保険料 (第1期)

☎ 市民生活部介護福祉課 ☎(22)1350

※納付は口座振替が便利です
※税金を滞納すると、延滞金がかかります「納税は納期限までに!」

人口の動き

※平成26年2月末現在、()は前月比

人 口 ● 73,669人(△105)

男: 35,600人(△54) 女: 38,069人(△51)

世帯数 ● 24,777世帯(△1)

出 生 ● 20人

死 亡 ● 98人

転 入 ● 77人

転 出 ● 104人

☎ 市民生活部市民課 ☎(22)3211

栗原市ホームページ

パソコンから 栗原市公式ウェブサイト
栗原まるかじり
<http://www.kuriharacity.jp/>
携帯電話から **モバイル栗原市**
<http://www.kuriharacity.jp/m/>



モバイル
栗原市



Face
book

栗原市Facebook

<https://www.facebook.com/kuriharacity>

栗原市安全安心メール登録

<http://kuriharacity.mail-dpt.jp>



安全安心
メール登録

QRコード対応機種の場合は、上のQRコードを読み取って利用できます。QRコードは、(株)デンソーウェーブの登録商標です。

防災行政無線 正午の時報を変更します

☎ 企画部市民協働課 ☎(22)1164

防災行政無線で正午の時報として放送している市民歌「栗原の詩」の放送形態を4月1日から下記のとおり変更します。

- 変更前 「栗原の詩」(女性合唱版)
- 変更後 「栗原の詩」(メロディー版)

広報紙・ホームページに…… 有料広告募集中

お問い合わせは、**栗原市広告掲載代理店 南部屋印刷(株) ☎22-2131**へ

春うららキキャンペーン

すべてのパーマ料金

50%OFF

※土・日は40%offになります。

築館店 0228-22-2187

若柳店 0228-32-2241

★本誌ご持参の方のみにキャンペーン適用させていただきます。

※市は自主財源確保のために、有料広告を掲載しています。

◎乱丁・落丁・白紙などがありましたらご連絡ください。すぐにお取り替えます。市政情報課 ☎(22)1126

・再生紙を使用しています ・環境に優しい大豆油インキを使用しています

広報くりはら 平成26年4月1日 (28)

広報くりはら 2014(平成26)年4月1日発行 第187号
 〒987-2293 宮城県栗原市築館薬師一丁目7番1号
 ☎0228(22)1122 フax ☎0228(22)0312
 ホームページアドレス <http://www.kuriharacity.jp/>
 電子メール koho@kuriharacity.jp