

大火からまちを守る火伏せの祭り

3月14日(日)、若柳町館^{若柳町}行政区で「看尊^{若柳町}さまの火伏せ祭」が開かれました。

古くから続くこの祭りでは、防火や家内安全を願い、下帯に腰わら姿の男たちが、1軒1軒に水を掛けて歩きます。

雲ひとつない晴天の下、子どもたちはこぞって行列を先回り、はしゃぎながら建物と一緒に水を浴び、また次の家めがけて走りました。

報告	平成22年度予算概要	2~5
	栗原市観光写真コンクール	12・13

目次

健康専科	6・7	話題今くりはら	14~17
生涯学習のひろば	8・9	市からのお知らせ	18~25
環境・衛生ノート	10	情報あれこれ	26・27
みんなでとしょかん	11	休日急患診療当番医 ほか	28

ありがとう 栗原

『市民が創る ぐらしたい栗原』の実現に向け 平成22年度予算概要

岩手・宮城内陸地震への支援に感謝して
ありがとう 栗原

平成22年第1回栗原市議会定例会〔2月16日(火)～3月10日(水)〕
提案理由の内容を抜粋して掲載しています。
事業は、主なものを紹介しず。

昨年とは合併して5年目、市長の改選にあたり、無投票により市民の皆様から2期目の任期をご付託賜りましたことは、震災復興や市民の安全・安心をしっかりと守り、豊かな栗原市を創ることにより一層尽力するようという市民の声をしっかりと受け止めながら、その責任の重大さを改めて認識した年であります。

として、栗原市の発展のため「二日一生」の思いで市政運営に取り組んでまいりました。

平成22年度予算につきましては、合併5年間の経験と英知を結集して、今後展開する事業の必要性・緊急性について精査するとともに、継続する事業についてもこれまでの効果を検証し、国の平成21年度補正予算を見据えながら予算編成をし、栗原市総合計画に基づく「市民が創る ぐらしたい栗原」を実現するために予算を編成いたしました。



▲コミュニティ一括交付金で初動備品など準備経費を補助し、自主防災組織の活動を推進します(一迫荒町会自主防災本部による訓練の様子)

さらには、現在まで「がんばろう栗原」を掲げ、復興を進めてまいりましたが、平成22年度は全国各地から多くの皆様にいただいたご支援、ご協力に感謝を申し上げるために「ありがとう栗原」として各種イベント等を市内外で実施してまいります。

中山間地域等直接支払交付金の助成と、環境保全米に取り組む組織への市独自助成。

土木費 木造住宅耐震診断と耐震改修工事への助成、家具転倒防止器具取付事業など、災害に強く安全で安心なまちづくりの推進。

跨線橋、跨道橋、橋梁、長寿命化修繕点検の実施。

道路の新設改良や維持補修。

中山間地域等直接支払交付金の助成と、環境保全米に取り組む組織への市独自助成。

土木費 木造住宅耐震診断と耐震改修工事への助成、家具転倒防止器具取付事業など、災害に強く安全で安心なまちづくりの推進。

跨線橋、跨道橋、橋梁、長寿命化修繕点検の実施。

道路の新設改良や維持補修。

中山間地域等直接支払交付金の助成と、環境保全米に取り組む組織への市独自助成。

土木費 木造住宅耐震診断と耐震改修工事への助成、家具転倒防止器具取付事業など、災害に強く安全で安心なまちづくりの推進。

跨線橋、跨道橋、橋梁、長寿命化修繕点検の実施。

道路の新設改良や維持補修。

『豊かな感性と生きる力を育むまち』を創るために

教育費 宮城教育大学の連携で「もつと学びたい子ども」のための学府くりはら塾の実施。小学校と市内10中学校へのALT(外国語指導助手)の配置、小・中学校の補助教員・補助員配置。

問題を抱える子どもなどの自立支援事業訪問相談員・指導員などの配置。

築館中学校の体育館改築、若柳中学校の校舍改築、鶯沢小学校のプール改修。

中学2年生を対象とした「青空大使派遣事業」の実施。

「目指せ日本一」や「やったね日本一」事業の実施。

家庭・地域・学校の連携による、青少年育成のための協働教育推進事業の実施。

『健康や生活に不安がなく、優しさと思いやりに満ちたまち』を創るために

民生費 中学校終了時までの児童・生徒を対象に一人につき月額1万3千円の子ども手当を支給。

中学校3年生までの対象児童・生徒が入院した場合に自己負担額を助成。

保育所に同一家庭から同時入所した場合、2人目以降の保育料を無料化。

衛生費 自殺予防相談窓口、多重債務相談電話の設置・運営。



▲同じ家庭から保育所に同時入所した2人目以降の保育料を無料化し、子育て家庭を応援します(若柳川北保育所での運動会の様子)

『地域の特性を活かした、産業と交流が盛んなまち』を創るために

総務費 防災、地域医療、少子・高齢化対策などの課題と、CO₂の削減や太陽光発電など新エネルギーを活用した新産業の創出などへ、慶應義塾大学との連携協働。くりはら田園鉄道若柳駅構内の跡地活用基本計画などの策定。

労働費 3月卒業予定の市内新規高卒者15人と、一般求職者を市臨時職員として雇用。

安心して出産できる環境づくりの充実を図るため、年14回の妊婦一般健康診査に対する助成。

医師の招聘や看護師の確保のため、市独自の奨学金制度、院内保育所運営事業の実施。

教育費 インフルエンザ対策として各学校にマスク、せっけん、消毒液などを配置。

学童の保護と育

『市民がまちづくりを楽しめるまち』を創るために

総務費 市の歌のCDを市内小中学校へ配布。

市民憲章・市の花と木・市の歌のパネルを作成し、小中学校と集会場に配布。

コミュニティ一括交付金制度の充実と地域集会所の新築・改築・修繕事業の実施。

市民活動支援センターを拠点として活動しているNPOなどの支援。

『岩手・宮城内陸地震から復興をするために』

総務費 集落のあり方の話し合いの促進と、アドバイスなどを行う集落指導員の設置。

民生費 仮設住宅入居者、退去者の方々に、保健師・栄養士の訪問指導やお茶っこ会などの各種教室等の開催。

6月14日開催予定の追悼式並びに今までの震災の支援に対して感謝を込め「ありがとう栗原」を合言葉に復興イベントを開催。

民間の温泉の再建に

「市民が創る ぐらしたい栗原」

目的別予算	
議会費 (0.8%)	2億9,571万円
総務費 (11.0%)	42億4,492万円
民生費 (21.5%)	83億4,068万円
衛生費 (11.7%)	45億4,083万円
労働費 (1.0%)	3億8,493万円
農林水産業費 (8.3%)	32億3,483万円
商工費 (2.7%)	10億4,556万円
土木費 (10.0%)	38億9,341万円
消防費 (3.9%)	15億 254万円
教育費 (11.8%)	45億5,362万円
災害復旧費 (2.1%)	8億2,872万円
公債費 (15.1%)	58億3,625万円
予備費 (0.1%)	5,000万円

性質別予算

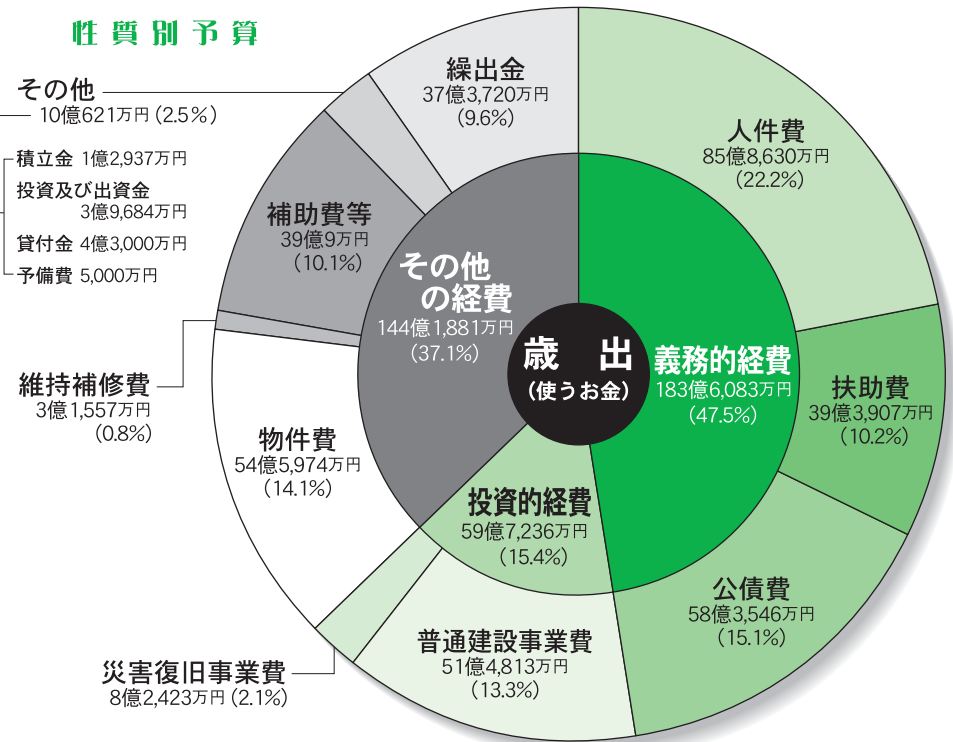

詳しい予算の内容は、別冊「栗原市のお金の出所と使い道」をご覧ください。

用語解説

- 自主財源** (栗原市が自分の力で得られるお金です)
 - 市税
 - 市債
 - 市債収入
 - 諸収入
 - 使用料及び手数料
 - 手数料
 - 分担金及び負担金
 - 負債収入
 - 財産収入
 - 依存財源 (国や県の基準に基づいて得られるお金です)
 - 地方交付税
 - 市債
 - 国庫支出金
 - 国庫支出金
 - 地方交付税
 - 国が地方公共団体間の財源不均衡を調整するための交付金(普通交付税、特別交付税)
 - 公共施設の建設などの財源として市が借入れる長期の借入金
 - 国が特定の事務・事業に対して交付する負担金や補助金など
 - 県が特定の事務・事業に対して交付する負担金や補助金など
 - 国が国税を一定の基準によって地方に譲与するお金(自動車重量譲与税、地方揮発油譲与税)
 - (地方特例交付金)(地方消費税交付金)(自動車取得税交付金)(利子割交付金)(配当割交付金)(株式等譲渡所得割交付金)(ゴルフ場利用税交付金)(交通安全対策特別交付金)
 - 国の税金や県の税金を、各交付金として一定の基準により地方に交付されるお金
- 義務的経費** (支出が義務づけられている経費です)
 - 人件費
 - 扶助費
 - 公債費
 - 投資的経費 (道路や学校など社会基盤の整備に充てる経費です)
 - 普通建設
 - 事業費
 - 災害復旧
 - 事業費
 - 生活基盤整備のための経費で、主に道路や橋、学校等公共用、公用施設の新増築などに要する経費
 - 風水害や地震などの自然災害で被害を受けた公共施設を復旧させるための経費
- その他の経費** (義務的経費、投資的経費以外の経費です)
 - 物件費
 - 補助費等
 - 維持補修費
 - その他の経費
 - 委託料、賃金、旅費などの事務的経費
 - 他の特別会計への繰出などに要する経費
 - 様々な団体への補助金、負担金、報償費など
 - 道路や公共施設などの効用を維持するための経費
 - (投資及び出資金) 病院、水道事業会計への出資金など
 - (貸付金) 公益上の目的を持って個人や団体に貸付ける経費
 - (積立金) 特定の目的のために設けられた基金などに積立する経費
 - 不測の事態が起きた場合に備えるための予算措置

一般会計予算 387億5,200万円

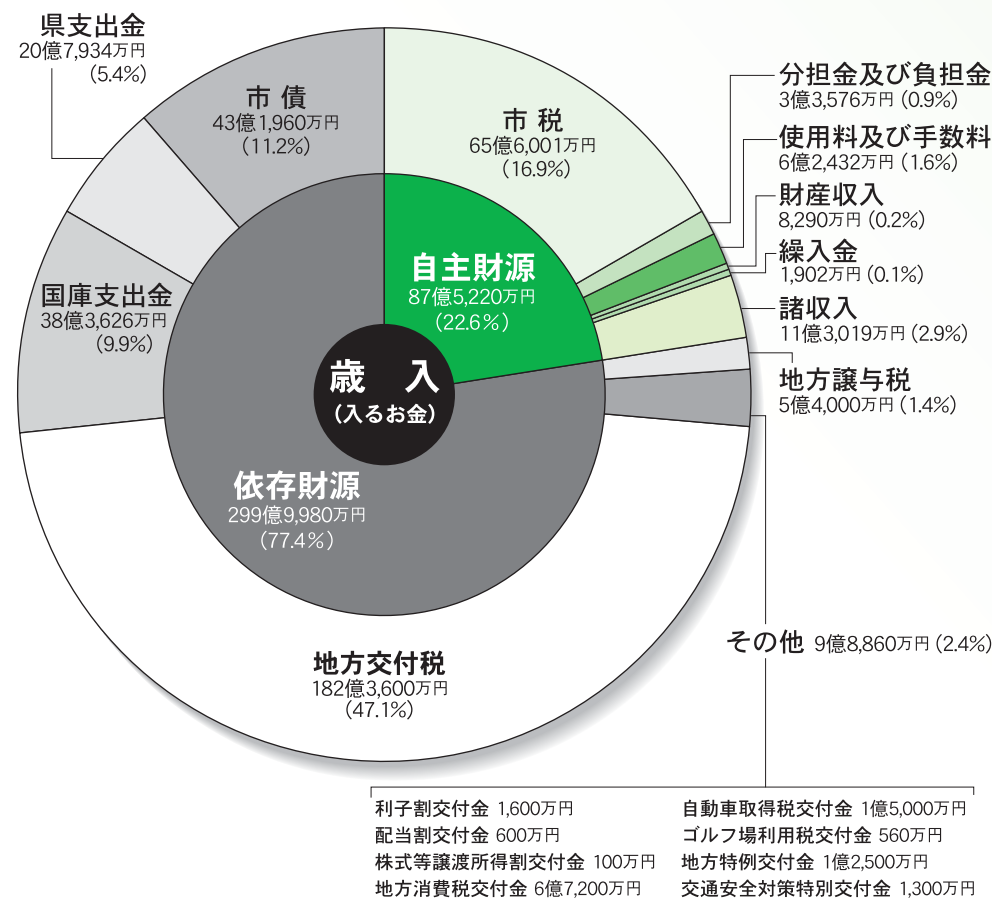

総務部財政課 ☎(22) 1115

全会計で総額704億8,686万円に!

市の仕事を進めるために必要な平成22年度予算が、市議会で可決されましたのでお知らせします。

平成22年度予算は、合併後6年目を迎え、総合計画、震災復興計画事業を中心とした予算で編成しており、一つ一つの事業効果を実証しながら、「市民が創る ぐらしたい栗原」の実現を目指します。

各会計予算概要

会計名	本年度予算額	前年度予算額	比較	伸び率
一般会計	387億5,200万円	376億8,200万円	10億7,000万円	2.8%
特別会計	216億6,886万円	215億1,660万円	1億5,226万円	0.7%
国民健康保険(事業勘定)	88億1,210万円	86億8,614万円	1億2,596万円	1.5%
老人保健	132万円	1,322万円	△1,190万円	△90.0%
後期高齢者医療	8億7,244万円	7億5,924万円	1億1,320万円	14.9%
介護保険	69億4,800万円	65億4,000万円	4億 800万円	6.2%
下水道事業	28億3,900万円	29億8,800万円	△1億4,900万円	△5.0%
農業集落排水事業	2億8,000万円	3億3,000万円	△5,000万円	△15.2%
合併処理浄化槽事業	3億3,500万円	2億9,700万円	3,800万円	12.8%
簡易水道事業	11億3,000万円	14億6,600万円	△3億3,600万円	△22.9%
診療所	4億5,100万円	4億3,700万円	1,400万円	3.2%
事業会計				
水道事業	18億4,800万円	20億7,203万円	△2億2,403万円	△10.8%
病院事業	82億1,800万円	78億7,000万円	3億4,800万円	4.4%
合計	704億8,686万円	691億4,063万円	13億4,623万円	1.9%

※水道事業会計、病院事業会計は収益的支出及び資本的支出額を記載しています
 ※老人保健特別会計は、後期高齢者医療制度に移行したために予算規模が大幅に縮小されています

市の貯金はどれくらいあるの?

一般会計	98億6,053万円
特別会計	4億4,922万円
総額	103億 975万円

※平成21年度末見込

市の借金はどれくらいあるの?

一般会計	468億5,538万円
特別会計	337億8,807万円
事業会計	223億6,017万円
総額	1,030億 362万円

※平成21年度末見込

母子健康手帳交付日

医療機関で妊娠を確認したら、お住まいの地区の総合支所で、早めに交付を受けましょう。

交付日時	交付する総合支所
5日(月)・12日(月)・19日(月)・26日(月) 午前8時30分～正午	築館・若柳・栗駒・金成 ※指定日・指定時間外の交付を希望される場合は、最寄りの総合支所市民サービス課の保健師が市民生活部健康推進課の母子保健担当へご相談ください
随時	高清水・一迫・瀬峰・鶯沢・志波姫・花山 ※事前にご連絡ください

- ◎交付時に妊娠中の生活や栄養、母子保健サービス、子育てなどについて、保健師や栄養士による相談があります。そのため、保健師・栄養士がお会いできるように、指定日を設けているところがあります。
- ◎お住まいの地区以外で交付を希望される場合は、希望される総合支所へご相談ください。

精神保健相談

市内にお住まいで、心に不安や悩みを抱えている・精神疾患のことで相談したい方など、専門医師などが相談を受けます。申し込み先に電話で予約してください。

相談内容	日程	時間	会場	申し込み先
メンタルヘルス相談	27日(火)	午後1時30分～4時30分	市役所1階 相談室	各総合支所市民サービス課
引きこもり相談	15日(木)	午後1時30分～4時30分	栗原保健所	栗原保健所母子・障害班 ☎(22)2118

◎精神保健の相談を随時受け付けます。市民生活部健康推進課または各総合支所市民サービス課へお気軽に電話ください。

献血日程

日程	時間	場所	種類
2日(金)	午前10時～午後1時	県栗原合同庁舎	全血献血 (200ml・400ml)
	午後2時30分～4時30分	ヨークベニマル築館店	
29日(木)	午前10時～正午	マックスバリュ金成店	
	午後1時～4時30分		

骨髄バンクに登録を

登録日(事前に予約が必要)
6日(火)、20日(火)
受付時間
午前9時～11時30分
受付場所 栗原保健所
☎栗原保健所疾病対策班
☎(22)2117

平成22年度個別予防接種を受けられる医療機関

個別予防接種は、お子さんの体調などを考慮し、かかりつけ医と相談して接種しましょう。

集団接種のポリオを除き、下記の指定医療機関で個別に接種していただきます。個別予防接種には「三種混合」「麻しん・風しんの混合」「BCG」「日本脳炎」があります。

	実施医療機関	BCG	電話番号	実施曜日		実施医療機関	BCG	電話番号	実施曜日	
築館	佐藤内科小児科医院	有	22-3205	火・木曜日	高清水	市立高清水診療所		58-2020	水曜日	
	達内科小児科		22-2655	水・金曜日		一迫	一迫内科クリニック	有	52-2122	月～土曜日
	市立栗原中央病院小児科	有	21-5330	月・木曜日			たまがけ医院		52-5115	月～土曜日
	市立栗原中央病院内科		21-5330	月～金曜日※1		宮城島クリニック		52-2881	月～土曜日	
	畑山医院		22-2475	水曜日		瀬峰	高橋ハートクリニック		59-2005	月～土曜日
若柳	佐々木内科医院		32-6633	月～土曜日	金成	片山内科胃腸科クリニック		42-1220	月～土曜日	
	氏家医院		32-2328	月～土曜日		沢辺中央医院		42-1171	月・火・木・土曜日	
	阿部内科医院		32-6929	月～土曜日		萩野診療所		44-2005	火・木曜日	
	市立若柳病院		32-2335	月曜日		志波姫	三浦医院		25-2806	金曜日
栗駒	岩淵医院		45-2155	月・火・木・土曜日		志波姫診療所		25-3133	木曜日	
	ほそや小児科	有	45-5660	火・金曜日	花山	市立花山診療所	有	56-2013	火・水・金曜日	

※1 麻しん及び風しん第4期予防接種のみ

※予防接種を希望される方は、事前に医療機関に予約が必要です。また、予防接種の実施時間は、医療機関で異なりますので、ご確認ください

※ポリオ、麻しん・風しん2～4期、三種混合2期(学童)は対象の時期に個別通知をします

※上記以外の医療機関で予防接種を希望される場合は、各総合支所市民サービス課へお問い合わせください

お問い合わせは、市民生活部健康推進課または各総合支所市民サービス課まで

●市民生活部健康推進課

☎(22)0370



●各総合支所市民サービス課

築館 ☎(22)1111 瀬峰 ☎(38)2111
若柳 ☎(32)2121 鶯沢 ☎(55)2111
栗駒 ☎(45)2111 金成 ☎(42)1111
高清水 ☎(58)2111 志波姫 ☎(25)3111
一迫 ☎(52)2111 花山 ☎(56)2111



平成22年 4月

住民検診

申し込みされた方は、忘れずに受診しましょう。詳しくは、お住まいの地区の総合支所市民サービス課まで。

地区	日程	内容
築館	4月2日(金)～10日(土) ※3日(土)・4日(日)も検診を実施します	生活習慣病予防健診、特定健診、高齢者いきいき健診、胃がん検診、大腸がん検診、結核・肺がん検診、前立腺がん検診、肝炎ウイルス検診
志波姫	4月11日(日)～16日(金)	
金成	4月27日(火)・28日(水)	乳がん検診、子宮がん検診(検診車)、骨粗しょう症検診

乳幼児健康診査

日程などが都合の悪い場合は、お住まいの地区の総合支所市民サービス課へお気軽に電話ください。

会場(対象地区)	種類	対象のお子さん	日程	受付時間
築館 保健センター (築館、一迫、高清水、花山)	3～4カ月児健康診査	平成21年12月生	15日(木)	午後0時45分～1時
	1歳6カ月児健康診査	平成20年9月生	21日(水)	
	2歳児歯科健康診査	平成20年3月生	27日(火)	午後0時15分～0時45分
	2歳6カ月児歯科健康診査	平成19年9月生	28日(水)	
栗駒 保健センター (栗駒、金成、鶯沢)	3～4カ月児健康診査	平成21年12月生	22日(木)	午後0時45分～1時
	1歳6カ月児健康診査	平成20年9月生	8日(木)	
	2歳児歯科健康診査	平成20年3月生	20日(火)	
	2歳6カ月児歯科健康診査	平成19年9月生	14日(水)	
志波姫 保健センター (志波姫、若柳、瀬峰)	3～4カ月児健康診査	平成21年12月生	22日(木)	午後0時30分～1時
	1歳6カ月児健康診査	平成20年9月生	8日(木)	
	2歳児歯科健康診査	平成20年3月生	8日(木)	
	2歳6カ月児歯科健康診査	平成19年9月生	7日(水)	

◎2カ月児、8カ月児の乳児一般健診は、無料受診券を使って指定の医療機関で受けましょう。

のびのび子育て相談日

心理相談員が、お子さんの成長発達や育児に関する悩み、お母さんの気分の落ち込みや不安などの相談に応じます。

日程	時間	場所	申し込み先
23日(金)	午前10時～午後4時	市役所1階 相談室	各総合支所市民サービス課 市民生活部健康推進課

◎予約制ですので、申し込み先に電話で予約してください。

10～11カ月児育児相談

離乳食もぐもぐ期の相談、生え始めた歯のお手入れの相談、子育てや遊び、子どもの成長発達の相談を行います。

会場(対象地区)	対象のお子さん	日程	受付時間
築館保健センター (築館、一迫、高清水、花山)	平成21年5月生	14日(水)	午前9時30分～9時45分
栗駒保健センター (栗駒、金成、鶯沢)	平成21年6月生	22日(木)	
志波姫保健センター (志波姫、若柳、瀬峰)	平成21年5月生	7日(水)	

◎離乳食の与え方やすすめ方の相談を随時受け付けます。お住まいの地区の総合支所市民サービス課へお気軽に電話ください。

4月1日から市内小・中学校の校庭、体育館、武道館の利用内容が変わります

☎ 教育部社会教育課 (42) 3514
 各 地区教育センター

生涯学習活動や生涯スポーツ活動施設として皆さんに利用されている、市内小・中学校の校庭、体育館、武道館の利用内容が変わります。利用できる団体は、市内の団体で教育委員会に登録した団体、または教育委員会が適当と認めた団体です。詳しくは、お問い合わせください。

開放時間を延長します

体育館と武道館を開放する時間が午後10時までとなります。ただし、児童生徒が利用する場合は午後9時までです。

施設	開放する日	開放する時間
校庭	休業日	午前6時～午後7時
	平日	午前5時～午前7時 午後3時～午後7時
体育館	休業日	午前8時～午後10時
	平日	午前5時～午後10時



※休業日とは、土・日曜日、国民の祝日、学年始・夏季・秋季・冬季・学年末休業日など

自己負担金が伴います ※校庭を除く

開放施設を利用するときは、利用に係る経費の一部を負担いただきます。ただし、子ども会、子ども会育成会またはPTA、スポーツ少年団(市スポーツ少年団本部登録団体)は、自己負担金を免除することができます。

施設	1時間につき	
	全 面	半 面
体 育 館 宮野小学校、富野小学校、大目小学校、有賀小学校、大岡小学校、畑岡小学校、文字小学校、栗駒小学校、宝来小学校、姫松小学校、金田小学校、長崎小学校、鶯沢小学校、沢辺小学校、金成小学校、萩野小学校、萩野第二小学校、津久毛小学校、志波姫小学校、花山小学校、花山中学校 築館小学校、玉沢小学校、岩ヶ崎小学校、尾松小学校、鳥矢崎小学校、高清水小学校、瀬峰小学校一迫中学校、金成中学校 若柳小学校、一迫小学校 築館中学校、若柳中学校、栗駒中学校、高清水中学校、瀬峰中学校、鶯沢中学校、志波姫中学校	100円	50円
武 道 館 若柳中学校、一迫中学校、鶯沢中学校、金成中学校、志波姫中学校	100円	—

※利用時間には、準備・原状回復に要する時間を含みます
 ※利用時間が1時間に満たない場合は、1時間に繰り上げます

利用できる団体

市内居住・在勤、もしくは在学する方5人以上で構成し、学校体育施設利用者団体の登録をした団体

※20歳以上の責任者がいること

●利用予約・申請

開放施設を利用しようとするときは、事前に予約先(学校)に連絡し、予約確認の上、利用をしようとする日の14日前までに学校体育施設利用申請書を予約先に提出してください。

※志波姫地区は、しわひめスポーツクラブ(☎23-2711)に予約

●施設利用

利用にあたっては、利用許可通知書内容・教育委員会の指示に従ってください。

●団体登録の変更・取消

登録している団体名や代表者などが変更となった場合、また、登録の取り消しをする場合はお問い合わせください。

はじめに団体の登録を!

まだ登録をしていない場合は、社会教育課または各地区教育センターに学校体育施設利用者団体登録申請書(会則、会員名簿を添付する)を提出しなければなりません。

各種様式は、市ホームページからダウンロードできます。

<http://www.kuriharacity.jp/>

お知らせ

市スポーツ少年団本部の事務所が変更

4月から、市スポーツ少年団本部の事務所が次のとおり変更となります。※志波姫体育センターから移転

●新事務所

若柳総合体育館

(アスバル・わかやなぎ)

〒989-15502

栗原市若柳字川南

道伝前125-2

(栗原市体育協会事務局内)

●お問い合わせ先

市スポーツ少年団本部

事務局

☎(32)3313

ファクス(32)7910

市社会教育関係団体登録の変更手続き

登録している団体名や代表者などが変更となった場合手続きが必要ですが、対象となる事項

●団体名・会則などの変更

●役員の変更

●活動計画の大幅な変更

●提出書類

●栗原市社会教育関係団体登録変更届

●会則

●会員名簿

●活動計画書

●予算書・決算書

●提出・問い合わせ先

社会教育課

☎(42)3514

各地区教育センター

平成22年度レオクラブ開講式

●日時 4月27日(火) 午前9時45分～11時

●場所 瀬峰公民館

●問い合わせ先

瀬峰教育センター

☎(38)2171

募集

瀬峰五輪堂山マラソン大会

桜並木の道を気持ちよく走ってみませんか?

●日時 4月18日(日)

●開会式 午前9時30分

●競技開始 午前10時

※小雨決行

※悪天候の場合は、25日(日)に延期

●場所 瀬峰五輪堂山公園周辺

●コース

●種目

◇一般男子・女子3km

◇一般男子6km

◇小学生男子・女子3km

※一般は中学生以上

※4年生以上

◇小学生低学年男子・女子2km

※3年生以下

◇ファミリー2km

※子どもは小学3年生まで

子ども1km↓親子で1km

●対象 市内在住・在学・在勤の方

●参加料 400円

(保険料、参加賞等)

●申込締切

4月9日(金)

●表彰

各種目の優勝者に優勝杯と賞状。準優勝から6位まで賞状を授与。

参加者全員に記録証と参加記念品。

●申込・問い合わせ先

瀬峰公民館

☎(38)2171



第74回 河北美術展栗原展

♪日時 5月18日(火)～23日(日) 午前9時30分～午後6時

♪会場 栗原文化会館

♪入場料 一般・大学生 400円 (団体300円)

高校生 200円 (団体150円)

中学生以下 無料

※団体は、20人以上

♪内容 入賞、入選した日本画・洋画・彫刻と顧問・招待作家の作品約110点を展示



☎ 教育部社会教育課 (42) 3514

みんなで
としよかん
 栗原市立図書館
 ☎(21)1403



- 【開館時間】
 ●火～金曜日：午前10時～午後7時
 ●土・日曜日：午前9時～午後5時
 【休館日】
 ●毎週月曜日・祝日
 (祝日が月曜日の場合はその翌日)
 ●12月29日から翌年1月3日までの
 年末年始
 ●特別整理期間

お知らせ

●利用時間の延長を継続します

市立図書館の平日(火～金曜日)の開館時間を、今年度も継続して午後7時まで延長します。ご利用ください。

●本の返却方法

ブックする号で借りた本を市立図書館、図書室(一迫・金成)へ返すことができます。また、市立図書館、図書室(一迫・金成)で借りた本をブックする号に返却することもできます。ご利用ください。

蔵書点検などの休館にご協力いただきまして、ありがとうございました。

4月から、より充実したサービスをお届けします。



移動図書館車「ブックする号」 4月の運行日程

※悪天候の場合は、中止する場合があります。
 ※小学校への巡回は、5月から始めます。

楽しい本をお届け!

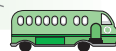

【Aコース】隔週水曜日

休みです

【Bコース】隔週木曜日 8日(木)、22日(木)

瀬峰公民館(午後2時～2時30分)→高清水公民館前駐車場(午後2時50分～3時20分)→志波姫保育所前駐車場(午後4時～4時30分)

【Cコース】隔週水曜日 14日(水)、28日(水)

若柳公民館(午後2時20分～2時50分)

【Dコース】隔週木曜日 1日(木)、15日(木)

みちのく伝創館(午後1時30分～2時30分)→鶯沢公民館(午後3時～4時)

市内の「おはなし会」情報

内容 絵本・紙芝居の読み聞かせなど

ところ	とき	ところ	とき
市立図書館	3日(土)・10日(土)・17日(土) 24日(土) 午後2時30分～3時	瀬峰駅文庫	1日(木)・15日(木) 午前10時30分～11時30分
若柳公民館	10日(土) 午前10時～11時	鶯沢公民館	10日(土) 午前10時～10時30分

情報交換プラザ展示

後藤法明・歩・恭・美希
 ～書でアート～

期間 4月1日(木)～28日(水)

※個人やグループなどの活動発表の場にご利用してみませんか? 無料で利用できます。

今月の特集コーナーは

「新生～はじまりの季節～」

今月の
 おすすめ本

虚ろ舟



宇江佐真理 著
 「虚ろ舟」と呼ばれる光の球が頭上を通り過ぎるのを岡っ引きの銀次は見た。やがて、銀次の周囲には次々と奇っ怪な事件が起こる。気持を奮い立たせ、銀次は事件を追うが。

グリーンワールド 上・下



ドゥーガル・ディクソン 著
 自らの手で廃墟にしてしまった地球を捨て、選ばれし1万人の人間たちは、10年の歳月をかけ、惑星「グリーンワールド」にたどり着く。果たして彼らは、新天地で生き残ることができるのか?

進化のなぜを解明する



ジェリー・A.コイン 著
 なぜ進化が科学的事実と認められているのか。進化論を疑っている人や進化論を知らない人に向けて、さまざまな分野で蓄積されてきた進化の証拠を提示し、進化の事実を解説する。

デイジーのこまっちゃうまいにち



ケス・グレイ 作
 とんでもなく面白いはずをしたせいで、1日家から出ることを禁止されたデイジー。「あたしの人生って、うまくいかないことばかり! デイジーの悩みいっぱいの人生って?」

モグラの生活



飯島正広 文・写真
 自然界での生活が意外に知られていないモグラ。実際にモグラを飼ってみた写真家が、生活の様子や餌の食べ方など、その生態を観察。果のような赤ちゃんの姿も紹介します。

環境・衛生ノート

市民生活部環境課 ☎(22)3350

各総合支所市民サービス課

- 築館 ☎(22)1111 ●若柳 ☎(32)2121
- 栗駒 ☎(45)2111 ●高清水 ☎(58)2111
- 一迫 ☎(52)2111 ●瀬峰 ☎(38)2111
- 鶯沢 ☎(55)2111 ●金成 ☎(42)1111
- 志波姫 ☎(25)3111 ●花山 ☎(56)2111

市クリーンセンター ☎(52)3080

市衛生センター ☎(33)2301

休日のごみ搬入

市クリーンセンター ☎(52)3080
 市民生活部環境課 ☎(22)3350

平日に家庭のごみを搬入できない方のために、次のとおりごみの搬入を受け入れます。

- 受け入れる日 4月17日(土)
午前8時30分～11時30分
午後1時～4時30分
- 受け入れできるごみ ※事業系ごみを除く家庭のごみ
・燃やせるごみ
・燃やせないごみ
・市クリーンセンターで処理できる粗大ごみ
- 処理手数料 10kgごとに60円

犬の登録と狂犬病予防注射

市民生活部環境課 ☎(22)3350
 各総合支所市民サービス課

狂犬病予防法で犬の生涯1回の登録と毎年1回の狂犬病予防注射の接種が定められています。

- 対象 登録・予防接種とも生後91日以上の犬

- 当日、次のものが必ず必要です
 ①市から交付される通知書
 ②注射料 3,020円
 新規登録料 3,000円

※詳しくは、各総合支所にお問い合わせください



日程	対象地区	日程	対象地区
4月8日(木)	瀬峰、一迫	4月20日(火)	若柳
9日(金)	瀬峰、一迫	21日(水)	若柳、志波姫
12日(月)	高清水、一迫	22日(木)	若柳、志波姫
13日(火)	高清水、鶯沢	23日(金)	築館、栗駒
14日(水)	金成、花山	26日(月)	築館、栗駒
15日(木)	金成、花山	27日(火)	築館、栗駒
		28日(水)	築館、栗駒

悪臭防止法に基づく規制地域に
 栗原市の一部が新たに指定されます

市民生活部環境課 ☎(22)3350

市の一部地域が、悪臭防止法に基づく規制地域に新たに指定され、4月1日(木)から施行されます。

- 規制地域の範囲 市内の都市計画用途地域(築館、若柳、志波姫の各一部)計834.5ヘクタール
- 規制の対象 規制地域内の全ての工場その他の事業場(飲食店や事務所なども対象)
 ※一般家庭、自動車、建設工事などから発生する悪臭は規制対象外

□注意事項

- 規制地域内では、県が定める臭気指数の規制基準が適用されます。
 ※臭気指数とは、人間の嗅覚を用いて悪臭の強さを数値化したもの
- 規制地域内で、規制基準を超過し、住民の生活環境を損ねていると認められる事業場には、改善勧告などが行われることがあります。

県公害防止条例に基づく特定施設
 (悪臭関係)の届出先が市に変わります

市民生活部環境課 ☎(22)3350

宮城県公害防止条例で規制する悪臭関係の特定施設の各種届出は、これまで県(大崎保健所)への提出でしたが、4月1日(木)からは、市(市民生活部環境課)が届出先になります。

- 届出対象 飼料または有機質肥料の製造に供する施設(処理加工施設、強制発酵施設など)
 ※悪臭防止法に基づく規制地域内に所在する事業場は届出対象外

□市が提出先となる届出の種類

- 設置届出
- 使用届出
- 構造等変更届出
- 氏名等変更届出
- 使用廃止届出
- 承継届出
- 措置完了届出



入賞作品
決定!

第二回 栗原市観光写真コンクール

問 産業経済部 田園観光課
☎(22)1151

※紙面の都合で、部門賞以上の5点のみ掲載しています
※すべて敬称略、順不同



金成 小迫祭りにて

最優秀賞 行事 「坊や出番だよ」高橋 こうけん(仙台市)
いよいよメインの獅子舞が始まる時、子役の坊やに声をかけ、出て来たその時にシャッターを切りました。いつまでも伝えていきたい。そのうちに、この子も将来は主役に。

新しい栗原の魅力を発掘するために募集した、第2回栗原市観光写真コンクールの入賞作品が決定しました。
応募総数125点の中から、審査員が各賞10点を選定しました。
入賞作品は、栗原市の観光PRの素材として活用します。

〔審査講評〕

■審査員長 宮原 育子
(宮城大学事業構想学部教授)
昨年に引き続き、観光写真コンクールの審査をさせていただきます。昨年よりも多

■審査員 三浦 勇市
(みやぎ観光コンシェルジュ)

楽しみで迎えた第2回目になる栗原市写真コンクールはさすがに出品数も増えました。しかし、今回三部門の暮らし、景観、行事の中で一番多く景観が出品されているのにもかかわらず、栗原の象徴とも言える栗駒山の写真が数点のみであることが非常に残念に思えました。
観光素材の利用を考えれば、

やはり栗駒山のいろいろな顔を映し出した素材に今後は期待したい。

今回の写真コンクール、一つ一つみれば昨年以上に素晴らしいと感じられる写真が数多く、採点には審査員全員がかなり悩みながら入賞作品を選びました。
写真をご覧になる皆さまも次回ぜひ栗原のいいところを写真に収め、出展してみてください。
次回も楽しみにしております。

■審査員 田村 賢心
(河北新報社若柳支局記者)

審査しながら、「栗原にはたくさん魅力があるんだな」とあらためて実感しました。
小迫祭りのユニークな一コマを写した「坊や出番だよ」が最優秀となりました。祭りの楽しい雰囲気や伝えているとともに、伝統が世代を超えて受け継がれていることを物語るワンシーンだったと思います。祭りの魅力が一枚の写真に凝縮されていました。
栗原市外の人からの応募作が多く入賞しました。客観的な目でフラインダーをのぞき、地元住民では気づきにくい地域の光を的確にとらえた作品ぞろいでした。逆に栗原市の入賞者は、慣れ親しんだ身近

部門賞

暮らし 「レンコン掘り」 中山 隆夫(大崎市)



期間 6月20日(日)まで
場所 JRくりこま高原駅



優秀賞

景観 「群翔」 佐藤 磨(登米市)



部門賞

景観 「樹怪」 伊藤 広幸(登米市)



部門賞

行事 「復興への決意」 佐々木 征記(富谷町)

応募作品125点すべてを展示した「栗原市観光写真コンクール作品展」を開催しています。

平成22年度(第37回)全国視聴覚教材コンクール
いちはさま紙芝居一座など4組が出品

2月20日(土)に開かれた、宮城県自作視聴覚コンクールで入賞した4組の作品が、全国視聴覚教材コンクールに出品されます。

●社会教育部門(スライド・プレゼン・紙芝居の部)

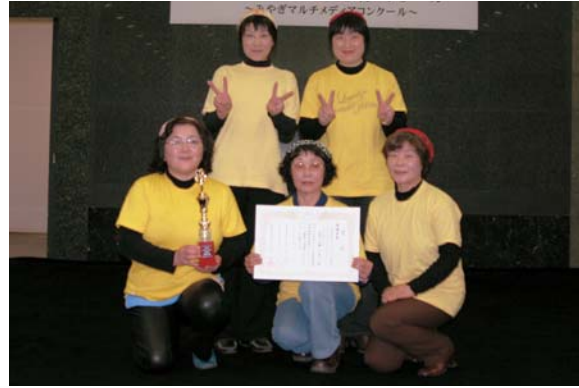

▲いちはさま紙芝居一座
作品名『サングラスをかけたおじょうさん』

●社会教育部門(スライド・プレゼン・紙芝居の部)



▲栗原ふるさと研究会
作品名『おらほの宝 鳥矢ヶ崎古墳群』

●学校教育部門(スライド・プレゼン・紙芝居の部)



▲栗駒中学校平成21年度保健委員会
作品名『The・心』

●学校教育部門(スライド・プレゼン・紙芝居の部)



▲花山中学校生活向上委員会
作品名『毎日を健康に過ごそう！
～早寝、早起き、朝ごはん～』

第41回 春の高校バレー
全国高等学校バレーボール選抜優勝大会
小野寺君、鈴木君が出演

3月20日(土)～26日(金) / 東京都・国立代々木競技場第一体育館



東北高等学校2年
小野寺 崇君
(若柳新田)



東北高等学校1年
鈴木 匡教君
(若柳福岡)

平成21年度全国中学校体育大会
第47回全国中学校スキー大会
栗駒中学校 高橋さんが出演

2月3日(水)～6日(土) / 岩手県・安比高原スキー場ほか

岩手県を会場に開かれた全国中学校スキー大会に、高橋さんが出演しました。
高橋さんはスラローム、ジャイアントスラロームの二種目に出場、大健闘しました。



栗駒中学校1年
高橋 夢さん(栗駒八日町)

輝く日本一くりはら大賞
ホッケーで日本一の山口君、氏家君を表彰

2月24日(水) / 栗原市役所

市は、「第64回国民体育大会ホッケー競技」で優勝した山口君と氏家君を「輝く日本一くりはら大賞」に表彰しました。

二人は、2年連続で国体優勝に貢献。山口君はホッケーU-18日本代表主将として男子アジアカップ2009兼ユース五輪アジア予選大会にも参加しました。



天理高等学校3年
山口 広基君
(築館駅前)



天理高等学校2年
氏家 健太君
(築館芋塚)

高齢者叙勲受章
鈴木さんに
瑞宝双光章

小学校校長を務めるなど、学校教育での功績が認められ、瑞宝双光章を受章されました。



鈴木 輝雄さん
(志波姫里)

第21回 日本童謡の書展
鈴木さん、三浦さんが大賞に選ばれる

2月23日(火)～28日(日) / 千葉県立美術館

■大賞



金成中学校1年
鈴木 美優さん(金成宇南)

■大賞



三浦 勝代さん(若柳有賀)

■準大賞



沢辺小学校6年
菅原 美咲さん(金成沢辺上)

■準大賞



金成中学校1年
千田 清乃さん(金成末野)

市長随想

「国立花山青少年自然の家」

栗原市には、独立行政法人国立青少年教育振興機構が運営する国立花山青少年自然の家があり、この施設は、野外活動などを通して自主性に満ちた健全な青少年の育成を図るために開所され、30周年を迎える今年まで約300万人が利用しました。しかし、平成20年岩手・宮城内陸地震により、施設の壁は崩れ落ち、ガラスが割れ、通路も隆起し、まともに歩けない状態で、現場を訪れた私は、その光景を見てとてもショックを受けました。

栗原の壮大な大自然の営みを体験できる施設が利用できなくなるのはもったいない。なんとか再開してもらおうことはできないものかと考え、自然の家の所長さんをはじめ、学校関係者、宮城県が中心となり、ここを利用した県内外の小学校やPTA

今回の再開は、温湯山荘やハイルザーム栗駒の再開に続く復興への一歩であり、多くの皆さんの協力があったとのこと心から感謝申し上げます。今後も自然体験や宿泊体験などを通して「青少年の自立」に役立てていただきたいと思います。

栗原市長 佐藤 勇

国立花山青少年自然の家

「ふるさと劇場」～ 民話とわらべ歌～ むがす語りの技に会場は大笑い

3月7日(日)／若柳ドリーム・パル

地域に伝わる昔話やわらべ歌を後世に伝承したいと願い、ふるさと劇場が開かれました。

平成8年から続くこの催しでは、小学生から89歳の大ベテランまで、方言で「むがす語り」を披露、客席は大笑いしました。

ゲストの田村 文子さんは、出演されているTBC東北放送ラジオ「みちのくむかしばなし」の本番さながらに、独特の温かい口調で栗原に伝わる昔話を朗読しました。心温まる民話とわらべ歌で、ふるさとを感じたひとときとなりました。

“えんつこ もんつこ さげだ”



▲三味線の演奏に乗せ、昔話を朗読する田村さん(写真左)



子どもたちの語りもベテランに負けていません

第29回梅盆栽まつり 紅白の梅の香りに包まれて

3月6日(土)～8日(月)／鶯沢体育館

鶯沢地区で、恒例の梅盆栽まつりが開かれました。

約130鉢の梅が並んだ会場にはたくさんの方が訪れ、梅の香りや演出で流されたウグイスの鳴き声に包まれながら、春の訪れを感じました。



▲春の香り漂う梅盆栽

鶯沢

第11回くりこま商家のひな祭り ひな人形が雅に彩る春の街

2月21日(日)～3月7日(日)／栗駒・岩ヶ崎地区商店街ほか

岩ヶ崎地区商店街の商家を、たくさんのひな人形で彩る恒例の催しが開かれました。

江戸時代から伝わるものや正藍冷染で作られた「つるしびな」など、地域の伝統と風格を今に伝える人形たちに、来場者は雅の世界へと引き込まれました。



▲うっとりで見入る来場者

栗駒

栗原市若柳芸術協会 創立40周年記念誌「みやび」完成！

栗原市若柳芸術協会は、昨年創立40周年を迎えました。記念事業として「ほうねん座」公演、「熊田かほり琵琶祝賀演奏」「祝賀会」を開催し、いずれも盛会に終わられましたこと、心から感謝申し上げます。

このたびは、創立40周年記念誌『みやび』を発行致しました。オールカラーの美しい写真で、これまでの貴重な記録、各団体の活動報告、抱負などをつづった豊富な内容の本となりました。ぜひ市民の皆さんにも目を通していただき、文化祭や芸能祭などに足を運んで頂ければ幸いに存じます。

若柳



熊田かほり琵琶祝賀演奏の様子
記念誌を有料でお分けします。
希望者は☎32-3002(佐藤)までご連絡ください。

(寄稿者：栗原市若柳芸術協会 会長 佐藤 一さん)

みんなのひろば

栗駒大鳥西自治会 うれしさほほ笑む 大鳥西敬老お茶っこ会

3月3日(水)／栗駒・大鳥西自治会館

改築したばかりの新しい集会施設で、気分晴れやかに大鳥西敬老お茶っこ会を開きました。

「共に支え合い、共に助け合い、共に生きることの幸せ」を願いつつ、75歳以上の17人の方々をお招きして初めて開いたお茶っこ会。メインはひな祭りに合わせて地域のお母さんたちが手づくりした「つるしびな飾り」です。

独特の手法を凝らした色とりどりのひなかざりは気品豊かな出来栄で、お茶っこ会の参加者は大きな歓声を上げ、喜色満面、和やかな雰囲気に包まれながら楽しみました。

栗駒



▲手づくりのつるしびなの



とても和やかな雰囲気でした
(寄稿者：栗駒大鳥西社協推進委員 佐々木 純一さん)

みんなのひろば

地域の祭りやちょっとした良い話、新しい取り組みなど、とっておきの写真や情報をお寄せください。

企画部市政情報課 ☎(22)1126



雪ん子キャンプ2010 雪で遊んで、雪に学んで

2月27日(土)・28日(日)／栗駒・藍の館ほか

5歳から7歳までの子どもたちを対象に雪ん子キャンプを開き、市内から6組13人の親子が参加しました。

初日は、親から離れ、雪に触れたり食事づくりをしながら協調性や創造性を育み、2日目は、親子で一緒に石窯ピザづくりをして「親子の絆」を深めました。

参加者が笑顔でのびのびと活動していた姿が印象的でした。



▲夕食を作る子どもたち

第63回書道芸術院展 後藤 歩さんが院賞を受賞

2月11日(木)／帝国ホテル東京

財団法人書道芸術院展が開かれ、後藤 歩さんが前衛書無鑑査の部に出品、みごと最高賞の院賞を受賞しました。

また、歩さんの妹の美希さんも同展に出品、前衛書一般の部で最高賞の準特選を受賞しました。



後藤 歩さん (築館佐野)

後藤 美希さん (築館佐野)

水道

水道メーターの検針が隔月に変わります

☎ 上下水道部水道課 ☎ (42) 1130



検針は隔月、納付は毎月

4月から隔月検針に変わります。2カ月に1度検針して、検針水量を2等分し各月の水量とします。端数は前月に含めます。
上下水道料金は月ごとに計算して、これまでどおり毎月の納付となります。

〔計算例〕

口径20mmのメーターを使用していて、5月末に検針した結果、使用水量が35立方メートルであった場合。この使用水量を、4月使用分18立方メートルと、5月使用分17立方メートルに分けます。

- 4月使用分(6月ご請求分)の水道料金
基本料金① 従量料金② 従量料金③ 水道料金
(20mmメーター分) (1~10³) (11~18³) (①+②+③)
1,700円 + 10³×90円 + 8³×210円 = 4,280円
- 5月使用分(7月ご請求分)の水道料金
基本料金① 従量料金② 従量料金③ 水道料金
(20mmメーター分) (1~10³) (11~17³) (①+②+③)
1,700円 + 10³×90円 + 7³×210円 = 4,070円

検針月と納入月(5月から隔月で実施)

5月から検針日を奇数月の20日から月末の間に行います。隔月検針への切り替えて、5月の料金の納入はありません。6月から毎月の支払いとなります。

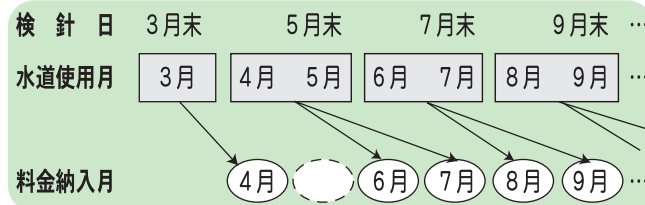

納入月は使用月に対して従来より1カ月程度遅れますが、納入期限はこれまでどおりです。
納付書は月末まで、口座振替日は25日。ただし、土・日曜日、祝日の場合は翌営業日です。
水道料金の支払いは、口座振替が便利です。

※水道メーターで漏水が確認できます。詳しくは、検針票の裏面をご覧ください

下水道などの使用料

下水道、農集排および浄化槽の使用料は、排除した汚水の量に応じて算定します。
水道使用水量を排除した汚水の量と認定しますので、隔月に検針した水道使用水量を水道料金と同じ方法で分けて、下水道等使用料を計算します。
下水道などの問い合わせは、上下水道部下水道課 ☎(42) 1133 です。

市は、汚水処理計画区域を変更しました。下水道による整備区域が大幅に縮小し、市設置型浄化槽による整備区域が拡大しました。
このことに伴い、旧下水道全体計画区域から市設置型浄化槽区域に変更となった区域で、個人などが設置・管理している浄化槽を市に寄付できるようになりました。
市は寄付しようとする浄化槽を確認し、要件を満たすものについて受納します。
市が受納した浄化槽は、市設置型浄化槽とみなし、市が保守点検、清掃などの維持管理(プロパー)の電気料金等は本人負担を行います。
使用者は、浄化槽使用料を負担することになります。

☎ 上下水道部下水道課 ☎ (42) 1133

個人などが管理している浄化槽を寄付することができます

汚水処理計画区域イメージ図

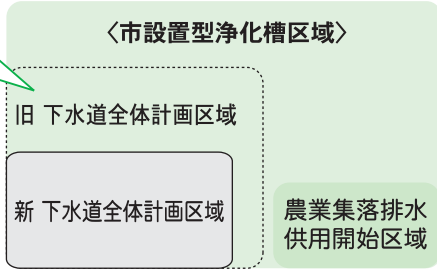

ご希望の方は、あらかじめ下水道課に申出書の提出が必要になります。

すのであらかじめ下水道課に確認ください
維持管理 市が行う浄化槽の維持管理は、次のとおり
□ 保守点検
□ 清掃
□ 法定検査
□ 修繕
使用料 浄化槽使用料は使用した水道使用量で算定し、水道料金と併せて請求
※水道以外の使用水(井戸水など)がある場合や浄化槽に流れない水量がある場合は、問い合わせください

●使用料

区分	排出汚水量	金額
基本使用料	10 ³ まで	1,890円
超過使用料	10 ³ を超え 20 ³ まで	1 ³ につき 199円
	20 ³ を超え 50 ³ まで	1 ³ につき 210円
	50 ³ を超え 200 ³ まで	1 ³ につき 231円
	200 ³ を超えるもの	1 ³ につき 241円

岩手・宮城内陸地震への支援に感謝して

ありがとう栗原

耕英地区での復旧工事が進んだこと、通行の安全性が確認されたことを踏まえて、4月1日から一般車両の通行時間制限を撤廃します。
これまで認められていなかった大型バスも耕英地区に入れるようになります。
世界谷地に続く市道世界谷地線の通行も併せて規制解除します。
(通行可能区間は図面参照)

栗駒耕英地区の一般車両の通行時間制限を撤廃しました

今後、規制していた一般の大型車両の通行も可能となりますが、道幅が狭いところもあり、工事車両も往來しますので、通行の際は十分注意してください。
県道築館栗駒公園線は、県が復旧工事を進めています。
ハイルザーム栗駒付近から、いわかがみ平までの区間は除雪が済み次第、開通予定です。また、同線の行者滝近辺は秋ごろに復旧工事を終える予定です。

☎ 総務部危機管理室 ☎ (22) 1149

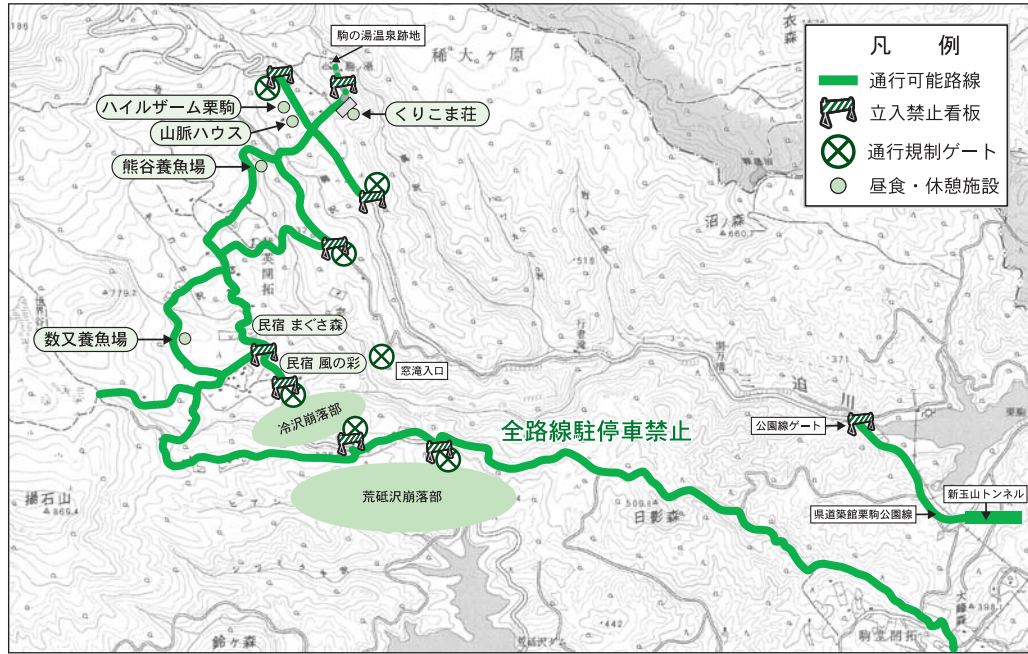

解除区間は、全路線が駐車・停車禁止です

交通渋滞や自動車同士の接触事故を防ぐため、車道や路肩などへ駐車・停車しないようにしてください

栗原市災害時支援協定締結式 新たに8組と協定を締結

2月17日(水) / 栗原市役所
市は、大規模災害に備えて、市内の企業や団体などと、災害時に支援を受ける協定を結びました。
締結式には、協定を結ぶ8組の企業・団体の代表者が参加。
それぞれ協定書に署名し、市長と固い握手を交わしました。



▲市長と握手を交わす代表者

新たに市と協定を結んだ企業・団体

- 災害時における応急生活物資の供給協力等に関する協定
 - ◇ 株式会社 丸江
 - ◇ 株式会社 薬王堂
- 災害時における要援護者等の避難輸送自動車供給協力に関する協定
 - ◇ グリーン観光バス 株式会社
- 災害時における応援体制等に関する協定
 - ◇ 宮城県レッカー事業協同組合
 - ◇ 宮城県北生コン協同組合
- 災害時における機材等の提供に関する協定
 - ◇ 株式会社 宮城化成
- 災害時における車両整備等の協力に関する協定
 - ◇ 社団法人 宮城県自動車整備振興会栗原支部
- 災害時におけるレンタル機材の提供に関する協定
 - ◇ 蔵王リース 株式会社

■市役所(代表) ☎(22)1122

■築館総合支所
代表番号 ☎(22)1111
市民サービス課 ☎(22)1111
産業建設課 ☎(22)1114
教育センター ☎(23)1236

■若柳総合支所
代表番号 ☎(32)2121
市民サービス課 ☎(32)2121
産業建設課 ☎(32)2124
教育センター ☎(32)3121

■栗駒総合支所
代表番号 ☎(45)2111
市民サービス課 ☎(45)2111
産業建設課 ☎(45)2114
教育センター ☎(45)2225

■高清水総合支所
代表番号 ☎(58)2111
市民サービス課 ☎(58)2111
産業建設課 ☎(58)2113
教育センター ☎(58)2353

■一迫総合支所
代表番号 ☎(52)2111
市民サービス課 ☎(52)2111
産業建設課 ☎(52)2114
教育センター ☎(52)2115

■瀬峰総合支所
代表番号 ☎(38)2111
市民サービス課 ☎(38)2111
産業建設課 ☎(38)2114
教育センター ☎(38)2171

■鶯沢総合支所
代表番号 ☎(55)2111
市民サービス課 ☎(55)2111
産業建設課 ☎(55)2114
教育センター ☎(55)2111

■金成総合支所
代表番号 ☎(42)1111
市民サービス課 ☎(42)1111
産業建設課 ☎(42)1114
教育センター ☎(42)1115

■志波姫総合支所
代表番号 ☎(25)3111
市民サービス課 ☎(25)3111
産業建設課 ☎(25)3114
教育センター ☎(25)3231

■花山総合支所
代表番号 ☎(56)2111
市民サービス課 ☎(56)2111
産業建設課 ☎(56)2114
教育センター ☎(56)2331

はげまし学園 親と子の集い

4月14日(水)
午前10時40分～11時40分

※利用される方は、事前に申し込みください ☎はげまし学園 ☎(22)1623

●内容 戸外遊び、歌遊びなど
●対象 心身の発達に心配のある幼児と保護者
●場所 はげまし学園

※随時見学ができます

一緒に遊ぼうよ!

新型インフルエンザ相談窓口

急な発熱やせきなどの症状があり、どこを受診したらよいかわからないとき、また、ワクチン接種に関する問い合わせは、次の相談窓口にご連絡ください。

●発熱相談センター(栗原保健所内)
受付時間(平日のみ) 午前8時30分～午後5時
☎(22)2117

●栗原市新型インフルエンザ相談窓口
受付時間(平日のみ) 午前8時30分～午後5時

■市民生活部健康推進課 ☎(22)0370
■各総合支所市民サービス課

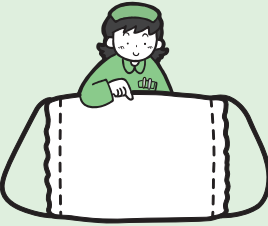

仙台弁護士会多重債務無料法律相談

●4月の相談日
1日(木) 高田 弁護士 ☎42-3778
15日(木) 植松 弁護士

※弁護士は当日変更になる場合があります
※多重債務無料法律相談は事前に予約が必要です
※無料法律相談にあわせて、希望者には健康相談も実施しています

栗原市多重債務相談電話

しあわせに みんな なやむな
「42-3778」

●相談時間等：
月曜日～金曜日(祝日を除く)
午前9時から午後5時まで



窓口

休日窓口開庁日

☎市民生活部市民課 ☎(22)3211
☎築館総合支所市民サービス課 ☎(22)1111
☎金成総合支所市民サービス課 ☎(42)1111

●日時 4月11日(日) 午前8時30分～正午
●場所 ◇築館総合支所市民サービス課
◇金成総合支所市民サービス課
●業務内容 戸籍・住民票・印鑑・税関係の証明書などの交付
※市内どの地区にお住まいの方でも利用できます

行政組織

鶯沢教育センター 事務所を移転しました

☎鶯沢教育センター ☎(55)2111

窓口サービス向上のため、4月1日(木)から鶯沢教育センターの事務所が鶯沢総合支所内に移転しました。

栗原市内の入所式・入園式・入学式
おめでとうございます



名称	日時
築館東保育所	4月3日(土) 午前10時
築館西保育所	4月3日(土) 午前10時
築館北保育所	4月3日(土) 午前10時
若柳川北保育所	4月3日(土) 午前10時
若柳川南保育所	4月3日(土) 午前10時
栗駒岩ヶ崎保育所	4月3日(土) 午前10時
栗駒中野保育所	4月3日(土) 午前10時
高清水保育園	4月3日(土) 午前10時
一迫保育所	4月3日(土) 午前9時30分
瀬峰保育所	4月3日(土) 午前10時
鶯沢保育所	4月3日(土) 午前10時
金成保育所	4月3日(土) 午前10時
金成萩野保育所	4月3日(土) 午前9時
志波姫保育所	4月3日(土) 午前10時
築館幼稚園	4月12日(月) 午前10時
玉沢幼稚園	4月12日(月) 午前10時
宮野幼稚園	4月12日(月) 午前10時
築館聖マリア幼稚園	4月9日(金) 午前10時
若柳幼稚園	4月12日(月) 午前10時
有賀幼稚園	4月12日(月) 午前10時
大岡幼稚園	4月12日(月) 午前10時
畑岡幼稚園	4月12日(月) 午前10時
よしの幼稚園	4月10日(土) 午前10時
岩ヶ崎幼稚園	4月12日(月) 午前10時
尾松幼稚園	4月12日(月) 午前10時
文字幼稚園	4月12日(月) 午前10時
栗駒幼稚園	4月12日(月) 午前10時
宝来幼稚園	4月12日(月) 午前10時
鳥矢崎幼稚園	4月12日(月) 午前10時
高清水幼稚園	4月8日(木) 午前10時30分
一迫幼稚園	4月9日(金) 午前10時
金田幼稚園	4月9日(金) 午前10時
瀬峰幼稚園	4月12日(月) 午前10時
鶯沢幼稚園	4月12日(月) 午前10時
金成幼稚園	4月9日(金) 午前10時
ふたば幼稚園	4月8日(木) 午前10時
花山幼稚園	4月12日(月) 午前10時
築館小学校	4月8日(木) 午後1時30分
玉沢小学校	4月8日(木) 午前10時
宮野小学校	4月8日(木) 午前10時30分
富野小学校	4月8日(木) 午前10時30分
若柳小学校	4月9日(金) 午前10時

名称	日時
大目小学校	4月8日(木) 午前10時
有賀小学校	4月9日(金) 午前10時
大岡小学校	4月8日(木) 午前10時30分
畑岡小学校	4月9日(金) 午前10時
岩ヶ崎小学校	4月8日(木) 午前10時30分
尾松小学校	4月9日(金) 午前10時
文字小学校	4月8日(木) 午前10時
栗駒小学校	4月8日(木) 午前10時30分
宝来小学校	4月8日(木) 午前10時
鳥矢崎小学校	4月8日(木) 午前10時
高清水小学校	4月9日(金) 午前9時30分
一迫小学校	4月8日(木) 午前10時30分
姫松小学校	4月8日(木) 午前10時30分
金田小学校	4月8日(木) 午前10時30分
長崎小学校	4月8日(木) 午前10時30分
瀬峰小学校	4月9日(金) 午前9時30分
鶯沢小学校	4月8日(木) 午前10時
沢辺小学校	4月8日(木) 午前10時30分
金成小学校	4月8日(木) 午前10時30分
萩野小学校	4月8日(木) 午前10時
萩野第二小学校	4月8日(木) 午前10時30分
津久毛小学校	4月9日(金) 午前10時
志波姫小学校	4月9日(金) 午前9時30分
花山小学校	4月8日(木) 午前10時
築館中学校	4月9日(金) 午前9時30分
若柳中学校	4月9日(金) 午後1時30分
栗駒中学校	4月8日(木) 午後1時30分
高清水中学校	4月8日(木) 午後1時30分
一迫中学校	4月8日(木) 午後2時
瀬峰中学校	4月8日(木) 午後1時30分
鶯沢中学校	4月8日(木) 午後1時30分
金成中学校	4月8日(木) 午後1時30分
志波姫中学校	4月8日(木) 午後1時30分
花山中学校	4月8日(木) 午後1時30分
築館高等学校	4月8日(木) 午後1時30分
迫桜高等学校	4月8日(木) 午後1時30分
岩ヶ崎高等学校	4月7日(水) 午後2時
一迫商業高等学校	4月8日(木) 午後1時
東北職業能力開発大学校	4月5日(月) 午前10時
金成支援学校	4月9日(金) 午前10時

※会場：栗原文化会館

※時間などが変更になる場合があります。詳しくは、各保育所(園)・幼稚園・学校にお問い合わせください

行政改革

市役所の組織が変わります

企画部行政管理課 ☎(22)1127

●萩野支所を「出張所」に変更(4月1日)

4月1日(木)から、金成総合支所萩野支所を「萩野出張所」に変更します。萩野出張所で取り扱う業務内容は次のとおりです。

□戸籍、住民票、税証明など各種諸証明の発行

※転入・転居・出生・死亡などの各種届け出や、国民健康保険、国民年金などの各種手続きは、総合支所窓口で行うことになります

●細倉出張所を廃止(10月1日)

10月1日(金)から、鶯沢総合支所細倉出張所を廃止します。

税金

固定資産の縦覧・閲覧で資産の確認を(期間中は手数料無料)

総務部税務課 ☎(22)1121

平成22年度の固定資産土地・家屋価格等縦覧帳簿の縦覧と固定資産課税台帳の閲覧が始まります。

縦覧とは・・・

納税者が、他の土地や家屋との比較を通じて、自己の土地や家屋の評価が適正かどうか判断することが出来ます。

閲覧とは・・・

ご自身が所有する固定資産の課税台帳の内容を見ていただく制度です。また、借地・借家人についても閲覧することが出来ます。

縦覧・閲覧の期間中は、手数料が無料です



縦覧・閲覧できる方
□納税義務者本人
□納税義務者の代理人
※委任状が必要です
□納税管理人など

縦覧・閲覧するときに必要なもの
□住民基本台帳カード、運転免許証、健康保険証などの本人と確認できるもの
※借地・借家人の場合は、賃貸借契約書なども必要

縦覧・閲覧できる期間
4月1日(木)～5月31日(月)
午前8時30分～午後5時15分
※土・日曜日、祝日を除く

縦覧・閲覧できる場所
□総務部税務課
□各総合支所市民サービス課

まちづくり 交付金事業の事後評価を公表

建設部都市計画課 ☎(22)1154

市では平成17年度から21年度まで、まちづくり交付金を活用し、道路、公園、市営住宅などの整備を進めてきました。事業で得られた効果を評価するため、第三者で構成される評価委員会において事後評価内容を審議し、「事後評価シート」を作成しましたので、公表します。

●公表期間

4月1日(木)～平成23年3月31日(木)

●公表場所

□建設部都市計画課
□市ホームページ

URL
http://www.kuriharacity.jp/

市営住宅・市営定住促進住宅 入居者募集

建設部建築住宅課 ☎(22)1153

市営住宅

●受付期間
4月1日(木)～9日(金)
午前8時30分～午後5時15分

●募集する住宅

□秋法住宅 1戸(鶯沢)
□清水吹付特定公共賃貸住宅 1戸(二迫)

市営定住促進住宅

●受付期間
4月6日(火)～15日(木)
午前8時30分～午後5時15分

●募集する住宅

□定住促進金成住宅 (金成)

※戸数は募集要項で確認してください

申込方法 市役所建築住宅課、各総合支所産業建設課に備え付けの募集要項を確認の上、申し込みください。

市民農園

瀬峰貸し農園利用者募集

瀬峰総合支所産業建設課 ☎(38)2114

小区画の農園で、野菜を栽培・収穫してみませんか。詳しくは、お問い合わせください。

●場所 瀬峰新下藤沢地内(築館警察署瀬峰駐在所の裏)

●募集区画 9区画(47区画中)

●面積 1区画 30㎡

●利用料 1区画 年間1,000円 ※利用は原則1区画 ※別途、光熱水費負担分として年300円



●貸付期間 1年以内(4月～翌年3月)

●付属設備 駐車場、管理棟、農機具庫、堆肥舎 ※農機具の貸し出しや、堆肥を利用することができます

●申込方法 瀬峰総合支所産業建設課に備え付けの申請書に必要事項を記入・押印の上、同課まで提出してください。

※募集区画が埋まり次第締め切り

※利用者は、共用部分(区画外)の草刈など管理を行う管理組合(会費有り)に加入していただきます

行政改革

くりはら斎苑(火葬場)の管理運営を指定管理者が行います

市民生活部環境課 ☎(22)3350

くりはら斎苑 ☎(22)4121

4月1日から、くりはら斎苑の指定管理者としてグリーン観光バス株式会社が指定されました。

今後、くりはら斎苑の管理運営は、指定管理者が行うこととなりますのでお知らせします。

●指定期間 平成22年4月1日～平成27年3月31日

●指定管理者 グリーン観光バス株式会社

●変更点

斎苑利用料金は、火葬当日までに斎苑窓口へ直接お支払いください。(市役所では受領しません)



※詳しくは、各総合支所窓口に備え付けの「くりはら斎苑のご利用案内」をご確認ください

※指定管理者制度とは、「公の施設」の管理運営を民間の能力やノウハウを幅広く活用し、市民サービスの向上や行政コスト削減を図ることを目的として、民間事業者などに委託する制度です

交通安全

春の交通安全県民総ぐるみ運動

4月6日(火)～15日(木)まで

総務部危機管理室 ☎(22)1149

宮城県若柳警察署交通課 ☎(32)3111

宮城県築館警察署交通課 ☎(22)1101

●運動の基本理念

「交通ルール 守るあなたが守られる」

●運動の重点

「子どもと高齢者の交通事故防止」(運動の基本)

「全ての座席のシートベルトとチャイルドシートの正しい着用の徹底」
「自転車の安全利用の推進」
「飲酒運転の根絶」

※新入学児童などに対して、思いやりのある運転を心がけましょう

※高齢者の道路横断中の事故が多発しています。明るい服装や反射材を身に付け、交通事故から身を守りましょう

※4月10日(土)は「交通事故死ゼロを目指す日」です。一人一人が交通ルールをきちんと守り、悲惨な交通事故をなくしましょう

高齢者運転免許取得者教育助成事業

高齢運転者が、市内の自動車学校で運転免許取得者教育を受講する場合、市から受講料の半額(3,000円程度)を助成します。

□対象者 市内に住所がある満70歳以上の方

□申込・問い合わせ先
築館自動車学校 ☎(22)5131
若柳第一自動車学校 ☎(32)5435

運転免許自主返納者支援事業

運転免許証を自主返納した高齢者に対し、市が「運転免許自主返納者証(通称 プラチナパス)」を交付し、市民乗合バスの乗車運賃半額割引や公共施設の入館料免除など、さまざまな支援を行います。

□対象者 市内に住所がある満65歳以上の方で、平成17年4月1日以降に運転免許証を自主返納した方

□申請方法 各総合支所窓口に設置している申請書に、警察署で発行する「運転免許取消通知書」または「運転経歴証明書」の写しと顔写真(縦3.0cm×横2.4cm)を添付し、各総合支所市民サービス課に提出してください。後日、自主返納者証を送付します。

※対象施設などを利用する際に提示してください

子ども手当の支給が始まります

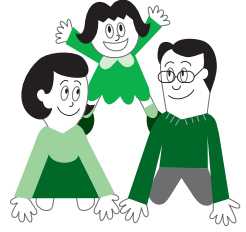

市民生活部子育て支援課 ☎(22)2360
各総合支所市民サービス課

子ども手当は、次代の社会を担う子どもの成長を社会全体で支援することを目的として、乳児から中学校修了までの子どもを対象に支給するものです。

これまでの児童手当から、制度変更となります。詳しくは、お問い合わせください。

- 支給対象となる子ども
0歳から15歳(中学校修了前)まで
- 支給金額
支給対象となる子ども1人あたり
月額13,000円

□ 支給対象者
支給対象となる子どもを養育する父または母
※支給制限(所得制限無し)
※父または母に養育されていない子どもの場合、子どもの生計を維持している方が対象

□ 支給の方法
6月・10月・2月に、それぞれ前月までの4カ月分をまとめて支給します。

※原則、受給者名義の口座へ振り込み
※公務員は所属庁から支給

□ 申請手続き
子ども手当の申請が必要な方へ、4月中旬に申請書などを送付します。

平成22年3月31日まで児童手当の受給者で、4月1日に子ども手当の支給要件を満たす方は、申請が免除されます。手続きは不要です。

栗原市食育推進計画策定委員及びワーキンググループ委員のリレーコラム



……“おいしい”をいつまでも……

栗原市築館・志波姫地域包括支援センター 所長兼社会福祉士 千田 祐子さん



おいしいものを食べると、自然に顔がほころび、幸福感に満たされ心が温まります。

洒落たご馳走とは限りません。我が家の白いご飯にお気に入りの海苔キムチでいただく時も同じです。

「食」は命の源と言われますが、栄養を摂取するだけではない意味があると思います。

高齢者に接し、時に考えさせられる場面に出合います。一人暮らし・家族の同居・自立・要介護などにかかわらず、その方の「食生活」と「生活の質

(QOL)」、その人らしい生き方の関係性に気付きます。

どんな食事をどのようにいただくか、食べる意欲のわく「食」を改めて考えたいものです。□の健康は全身の健康につながると言われています。

食事をおいしくいただけることの幸福を、いつまでも大事にしたいと思います。

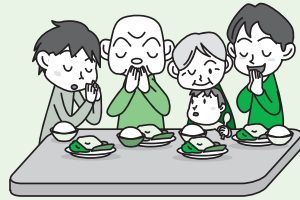

市民生活部健康推進課 ☎(22)0370

4月の子育ての輪



市内にお住まいの方なら、このセンターでもご利用できます。妊婦さんや里帰りの方もお気軽に遊びに来てください。

子育て支援センター

【利用時間】月～金曜日 午前9時～午後5時

- 築館 ☎(23)2525 ● 一迫 ☎(52)3925
- 若柳 ☎(32)2176 ● 金成 ☎(42)3251
- 高清水 ☎(58)2350

【利用時間】午前9時30分～11時30分

- 瀬峰 ☎(38)3204 ※水・金曜日
- 栗駒 ☎(45)3263 ※水・金曜日
- 花山 ☎(52)3925 ※第1・3・5週木曜日

日時	行事名	場所	問い合わせ先	参加費
2日(金) 午前10時30分	開講式	瀬峰保健センター	瀬峰	無料
7日(水) 午前9時30分	保育所の庭で遊ぼう	栗駒中野保育所	栗駒	無料
7日(水) 午前9時30分	身体測定、栄養相談	瀬峰保健センター	瀬峰	無料
9日(金) 午前9時30分	保育所の庭で遊ぼう	栗駒中野保育所	栗駒	無料
9日(金) 午前10時	はじまりの会	若柳多目的研修センター	若柳	無料
9日(金) 午前10時	はじまりの会	高清水子育て支援センター	高清水	無料
15日(木) 午前9時30分	いいもの作ろう	花山石楠花センター	花山	無料
15日(木) 午前10時30分	つくってあそぼう① ※9日(金)までに申し込み ※両日、同じ内容。いずれか1回のみ	築館子育て支援センター	築館	無料
16日(金) 午前10時	お花見会	五輪堂山公園	瀬峰	無料
16日(金) 午前11時	誕生会 ※9日(金)までに申し込み	栗駒保健センター	栗駒	無料
19日(月)	いいもの作ろう			
20日(火) 午前9時	※3日間とも、同じ内容。いずれか1回のみ	一迫子育て支援センター	一迫	無料
20日(火) 午前10時15分	誕生会 ※15日(木)までに申し込み	金成子育て支援センター	金成	無料
21日(水) 午前10時	誕生会	若柳多目的研修センター	若柳	無料
21日(水) 午前10時30分	誕生会 ※誕生児のみ19日(月)までに申し込み	築館子育て支援センター	築館	無料
21日(水) 午前10時30分	ぼかぼかおはなし会	瀬峰保健センター	瀬峰	無料
22日(木) 午前10時	ほっと館で遊ぼう、作って遊ぼう	高清水ほっと館	高清水	無料
23日(金) 午前10時30分	誕生会	一迫子育て支援センター	一迫	無料
27日(火) 午前10時30分	チョコペタ工房 ※20日(火)までに申し込み	金成子育て支援センター	金成	無料
27日(火) 午前11時	誕生会 ※誕生児は26日(月)までに申し込み	高清水子育て支援センター	高清水	無料
28日(水) 午前10時	マロンデー ※21日(水)までに申し込み	栗駒みちのく伝創館	栗駒	無料
28日(水) 午前10時15分	子育てママの集い	瀬峰保健センター	瀬峰	無料
28日(水) 午前10時30分	おひぎでにこにこおはなし会	築館子育て支援センター	築館	無料
30日(金) 午前10時	こいのぼり製作	瀬峰保健センター	瀬峰	無料
12日(月) 午前9時～ ～28日(水) 午後5時	フリーマーケット ※土・日曜日を除く	一迫子育て支援センター	一迫	無料

すこやか子育て支援金 出生・入学祝金を支給します

市民生活部子育て支援課 ☎(22)2360
各総合支所市民サービス課

市は、少子化対策と保護者の経済的負担軽減のため、出生時と小学校入学時に、すこやか子育て支援金を支給します。



出生祝金

両親(またはそのいずれか)が、お子さんが生まれる6カ月以上前から市に住民登録し、生まれたお子さんも市に住民登録した場合に、保護者の方へ支給します。

- 支給の額
第1・2子：2万円
第3子：5万円
第4子：10万円
第5子以降：20万円
- ※お子さんの誕生日から1年以内に申請してください

入学祝金

両親(またはそのいずれか)が、第3子以降のお子さんが生まれる6カ月以上前から市に住民登録し、出生から市に住民登録しているそのお子さんが市内の小中学校に入学したとき、保護者の方へ支給します。

支給の額

□ 第3子以降：10万円
※入学した年度の末日(平成22年4月入学の場合は、平成23年3月31日(木)までに申請してください)

申請手続きなど詳しくは、お問い合わせください。

社会保険被扶養者の特定健康診査の受け方

市民生活部健康推進課 ☎(22)0370
各総合支所市民サービス課

市は社会保険被扶養者も特定健診を受けられるよう、集団健診会場での受け入れ体制を整えています。

医療保険者から特定健診受診券が届いた方は、お住まいの地区の集団健診で忘れずに受けるようにしましょう。

【受診にあたってのお願い】
栗原市国保加入者の特定健診と同時実施のため混雑が予想されます。できるだけお住まいの地区で受診願います。各地区の健診日程は、毎月1日号の「広報くりはら」でお知らせします。

【市の健診会場で受け入れ可能な方】
社会保険の被扶養者のみとなります。
社会保険被保険者(本人)は受け入れできません。職場で実施する健診を受診してください。

【持ち物】
医療保険者から発行された特定健診受診券
健康保険証
【健診の個人負担金】
個人負担金は、医療保険者によって金額の設定



詳しくは加入している医療保険の事務局へ、お問い合わせください。

4月の定例相談

◎掲載している相談はすべて無料です。

相談の種類・内容・問い合わせ先	会場	日時
市民無料法律相談 日常生活の法律相談 ☎ 総務部総務課 ☎(22)1122	市役所1階 金成総合支所1階	8日(木)午後1時30分～4時30分 ※相談員：西澤八郎弁護士 22日(木)午後1時30分～4時30分 ※事前に電話予約が必要(先着順)
教育相談 不登校・対人関係の悩みなど ☎ 教育委員会学校教育課 ☎(42)3512	教育委員会学校教育課 (金成庁舎内)	毎週月・木・金曜日(祝日を除く) 午前8時30分～午後5時15分
農家相談 各種申請・証明、農地転用などの相談 ☎ 農業委員会事務局 ☎(42)1239	各総合支所産業建設課	12日(月)午前8時30分～午後5時
家庭児童相談室 育児・家庭環境・虐待のこと ☎ 市民生活部子育て支援課 ☎(22)2360	市民生活部子育て支援課 (築館庁舎内)	月～金曜日(祝日を除く) 午前8時30分～午後5時15分 ※家庭児童相談員が電話か 面接で相談に応じます
身体障害者相談 身体障害の悩み相談 ☎ 各総合支所市民サービス課	各総合支所(志波姫を除く) おもと荘(志波姫)	21日(水)午前10時～正午 ※第3水曜日 2日(金)午前9時30分～11時30分 ※第1金曜日
行政相談 国や県、市町村などの仕事、手続きに対しての 苦情や意見 ☎ 企画部市政情報課 ☎(22)1126 ☎ 各総合支所市民サービス課	築館社会福祉センター 若柳総合支所 シャクナゲ荘(栗駒) 高清水総合支所 一迫老人福祉センター 瀬峰保健センター 鶯沢老人福祉センター 金成総合支所 おもと荘(志波姫) 花山石楠花センター	16日(金)午前9時30分～11時30分 ※第3金曜日 23日(金)午前9時30分～11時30分 ※第4金曜日 23日(金)午前9時30分～11時30分 ※第4金曜日 23日(金)午前9時30分～11時30分 ※第4金曜日 16日(金)午後1時30分～3時30分 ※第3金曜日 9日(金)午前9時30分～11時30分 ※第2金曜日 16日(金)午後1時30分～3時30分 ※第3金曜日 23日(金)午前9時30分～11時30分 ※第4金曜日 2日(金)午前9時30分～11時30分 ※第1金曜日 23日(金)午前9時30分～11時30分 ※第4金曜日
人権相談 人権問題、法律上の問題、困りごと ☎ 仙台法務局古川支局 ☎0229(22)0510	築館総合支所 栗駒総合支所 仙台法務局古川支局	13日(火)午前10時～午後3時 27日(火)午前10時～午後3時 15日(木)午前10時～午後3時 月～金曜日(祝日を除く) 午前8時30分～午後5時15分 ※法務局職員・人権擁護委員が相談に応じます
多重債務相談 多重債務の相談 専用電話 「 42-3778 」 ☎ 022(221)6870	市民生活部社会福祉課 (築館庁舎内)	電話相談 月～金曜日(祝日を除く) 午前9時～午後5時 弁護士 ^{しあわせにみんななやむな} の無料相談 1日(木)、15日(木) 午後1時30分～4時30分 ※予約が必要です

◎生活相談については、市社会福祉協議会 ☎(23)8070までお問い合わせください

司法書士会総合相談センター相談専用電話
☎ 022(221)6870
平日の午後1時から4時まで受け付けています。

☎ 022(263)6755
宮城県司法書士会
日常的な法律相談

☐ 金銭トラブルなどの
裁判手続き
☐ 訴訟・調停などの裁
断
☐ 高年齢者の財産管理な
ど(成年後見制度)
☐ 多重債務などの債務
整理の相談
☐ 相続・遺産分割など
会社法による手続き
☐ 会社・法人登記
☐ 不動産登記
☐ 売買、贈与などに
よる
☐ 内容 ※各会場共通

▼ 志波姫保健センター会場
▽ 日時 4月14日(水)
午後1時～4時

● 一迫総合支所会場
▽ 日時 4月28日(水)
午後1時～4時

▼ 内容 ※各会場共通
☐ 売買、贈与などに
よる不動産登記
☐ 相続・遺産分割など
会社法による手続き
☐ 会社・法人登記
☐ 多重債務などの債務
整理の相談
☐ 高年齢者の財産管理な
ど(成年後見制度)
☐ 訴訟・調停などの裁
断
☐ 金銭トラブルなどの
裁判手続き

温泉付 **デイサービスセンター**
足湯はじめました。マッサージも受けられます。

郷の湯
さとのゆ

有くりはら健康センター
デイサービス
郷の湯

栗原市一迫字長崎一本杉530 TEL/FAX 0228-54-2688

※栗原市は自主財源確保のために、有料広告を掲載しています。

お知らせ
国民年金の保険料が変わります
4月初めに日本年金機構から、年間の納付書が入った国民年金保険料納付案内書が送付されます。各月の保険料は、納付期限まで納めましょう。なお、口座振替の方には送付されません。
現在、継続申請で全額免除・若年者納付猶予に該当し、今年の7月以降継続に該当しなくなる方には7月に送付されます。
▽国民年金保険料(月額) 定額 15,100円
定額十付加保険料 15,500円
※付加保険料の400円は、変更ありません
国民年金の保険料は、支払い方法で割引になる仕組みがあります。前納納付書を使用すると、毎月納めに行く手間が省けるだけでなく、1年分で3,220円、6カ月分で740円お安くなります。

犬・ねこの引き取り
▽対象地区 市内全地区
▽日時 ※すべて木曜日
4月8日、22日
5月6日、20日
6月3日、17日
7月8日、22日
8月5日、19日
9月2日、16日
▽場所 県栗原保健所
▽手数料(犬・ねこ1頭につき) 午後1時～3時 400円
▽午後9時～11時30分 2,000円
▽生後91日以上 400円
▽生後91日以上は、市に登録していないと引き取れません。事前に登録してください

募集
山野草用深鉢を
つくる
▽日時 4月25日(日) 午前10時～午後0時30分
▽場所 森林科学館
▽対象 どなたでも可 先着20人
▽費用 小学生以上 一人700円
▽内容 新聞紙とセメントで山野草用の底の深い鉢をつくります。
▽持ち物 ゴム手袋、エプロン、新聞紙(朝刊1週間分)、板(40cm×40cm程度)、昼食
▽申し込み 4月19日(月)までに、問い合わせ先へ申し込みください
▽宮城県こもれびの森森林科学館 ☎(56)2330

イベント
小迫祭り(小迫の延年)
4月4日(日)
白山神社(金成小迫)
▷弓道大会 午前9時30分～
▷本祭り 午後1時～
▷駐車場 神社周辺に無料駐車場
☎ 金成総合支所産業建設課 ☎(42)1114

第24回栗原せみね桜まつり
4月16日(金)・17日(土)
瀬峰公民館、瀬峰五輪堂山公園
午前10時～午後3時30分
※最終日は午後4時30分
▷前日祭[瀬峰公民館]
◇鉄道模型の展示、てん刻実演・体験、神楽、フラダンス、さかえ里美ショーほか
▷本祭[五輪堂山公園]
※雨天時、瀬峰公民館
◇瀬峰駅開業120周年記念イベントくりはらB級駅弁コンテスト、TBCラジオ公開放送ほか
▷駐車場 瀬峰総合支所、瀬峰公民館、JR瀬峰駅周辺の駐車場
☎ 桜まつり実行委員会 ☎(38)3942

第56回政岡まつり
4月29日(木) ※雨天時一部行事中止
開場 午前9時 開演 午前10時
龍雲禅寺(一迫真坂)、真坂商店街ほか
伊達騒動で伊達家を救った「政岡局」の功績をたたえる祭り
▷墓前祭(龍雲禅寺本堂) 午前10時～
▷山車パレード(真坂商店街) 正午～
☎ 政岡まつり実行委員会 ☎(52)2114

4月の市
岩ヶ崎互市
4月13日(火)・14日(水)
午前8時30分～午後5時
栗駒岩ヶ崎六日町通り商店街
☎ 栗駒鶯沢商工会 ☎(45)2191
若柳互市
4月17日(土)・18日(日)
午前9時～午後5時
若柳ドリム・パル
☎ 若柳金成商工会 ☎(32)3100

職人さんは家族も守れる建設職組合に加入しましょう!

もしもの時でも、安心!!
組合が組合員の健康と生活を守ります。

保健事業等(助成制度)
「頼んで安心」「建てて安心」「住んで安心」

栗原市建設職組合 お問い合わせ TEL 0228-22-2596

- 建設国保
- 労災保険
- 建退共
- 一人親方加入
- 各種共済

種別と家族内容に応じた定額保険料で、すぐれた給付により本人と家族をサポートします。
病気で死亡した場合も、被労働者とその家族を保護するために給付で生活を支えます。
建退共とは、建設業で働く人たちのために国によって設立された退職金制度です。
一人親方の皆さんも『任意組合』に加入することにより共済手帳の交付を受けることができます。
組合には団体生命共済をはじめ、退職金共済やさまざまなメリットがあります。

※栗原市は自主財源確保のために、有料広告を掲載しています。

4月の休日急患診療当番医

問 市民生活部健康推進課 ☎(22)0370

日	医 科	歯 科	
4 (日)	渡辺整形外科内科胃腸科医院 栗駒岩ヶ崎 ☎(45)2273	志波姫診療所 志波姫新沼崎 ☎(25)3133	_____
11 (日)	日野外科内科 築館薬師 ☎(22)2005	栗原市立高清水診療所 高清水桜丁 ☎(58)2020	_____
18 (日)	若柳消化器内科 若柳字川北 ☎(32)2316	ほそや小児科 栗駒岩ヶ崎 ☎(45)5660	_____
25 (日)	一迫内科クリニック 一迫真坂 ☎(52)2122	岩淵医院 栗駒岩ヶ崎 ☎(45)2155	_____
29 (木)	伊礼整形外科 築館高田 ☎(22)0066	熊坂医院 一迫字川口 ☎(54)2311	かさま歯科医院 若柳字川南 ☎(32)6331
5/2 (日)	くりこまクリニック 栗駒岩ヶ崎 ☎(45)2128	栗原市立若柳病院 若柳字川北 ☎(32)2335	_____
5/3 (月)	渡辺整形外科内科胃腸科医院 栗駒岩ヶ崎 ☎(45)2273	志波姫診療所 志波姫新沼崎 ☎(25)3133	加藤第二歯科医院 若柳字川北 ☎(32)6273
5/4 (火)	達内科小児科 築館薬師 ☎(22)2665	石橋病院 若柳字川北 ☎(32)2583	沢辺歯科クリニック 金成沢辺 ☎(42)1110
5/5 (水)	宮城島クリニック 一迫真坂 ☎(52)2881	萩野診療所 金成有壁 ☎(44)2005	まさと歯科医院 瀬峰下田 ☎(38)2266

□診療時間：午前9時から午後5時まで
□必ず被保険者証をお持ちください。
□休日当番医は、変更になることがあります。

□一般患者はご遠慮ください。原則として往診はしません。
□あらかじめ、当番医に電話で症状をお伝えください。

栗原市ホームページ

パソコンから 栗原市公式ウェブサイト
栗原まるかじり
<http://www.kuriharacity.jp/>
携帯電話から **モバイル栗原市**
<http://www.kuriharacity.jp/m/>

栗原市安全安心メール登録

<http://kuriharacity.mail-dpt.jp>

QRコード対応機種の場合は、下のQRコードを読み取って利用できます。QRコードは、(株)デンソーウェブの登録商標です。



モバイル
栗原市



安全安心
メール登録

今月の納期 4月30日(金)まで

※税金を滞納すると、延滞金がかかります。
納税は納期限までに!

軽自動車税 (第1期)

問 総務部税務課 ☎(22)1121

介護保険料 (第1期)

問 市民生活部介護福祉課 ☎(22)1350

人口の動き

※平成22年2月末現在、()は前月比

人口 ● 77,590人(△59) 男：37,470人(△23) 女：40,120人(△36)
世帯数 ● 24,647世帯(2)
出生 ● 35人 死亡 ● 70人 転入 ● 79人 転出 ● 103人

問 市民生活部市民課 ☎(22)3211

有料広告募集中

お問い合わせは、栗原市広告掲載代理店 **南部屋印刷(株)** ☎22-2131へ

SPC JAPAN 美容室

美と健康と環境を考え、
社会に貢献する全国チェーン美容室

春のパーマフェア

すべてのパーマ料金

50%off

※①・②は40%offになります。

期間 **4月30日まで**

●エクセレント
シスパーマント

いつものメニューにプラス

ツヤ手触り (プラチナカラーゲン)

ハリコシ (プラチナカラチン)

パーマ・カラーに
＋¥1,000 (税込)

[2コの場合＋¥1,500(税込)]

サロンウェブ
パーマ (ロング・ブロー)

¥2,950
税込 ¥3,097

おしゅれ染 (ブロー)

¥3,250
税込 ¥3,412

カット&ブロー

¥1,900
税込 ¥1,995
※平日は ¥2,394 (税込)

HPアドレス <http://biyou-hirano.jp/>

築館店 0228-22-2187

若柳店 0228-32-2241

古川旭店 0229-23-2667

★本誌ご持参の方のみにキャンペーン適用させていただきます。

※栗原市は自主財源確保のために、有料広告を掲載しています。

◎乱丁・落丁・白紙などがありましたらご連絡ください。すぐにお取り替えます。市政情報課 ☎(22)1126