

新しい朝が来た！

8月12日(水)、サン・スポーツランド栗駒で「夏期巡回ラジオ体操・みんなの体操会」が行われました。

朝霧に包まれた爽やかな空気の中、1,800人を超える参加者は、ピアノの生演奏で奏でられるおなじみの曲に合わせて汗を流し、希望の朝を迎えました。

ラジオ体操・みんなの体操会



目次

健康専科.....	12・13
話題今くりはら.....	14~17
市からのお知らせ.....	18~25
生涯学習のひろば.....	26・27
みんなでとしょかん.....	28
環境・衛生ノート.....	29
情報あれこれ.....	30・31
休日急患診療当番医 ほか.....	32

特集	平成20年岩手・宮城内陸地震.....	2~7
特集	多重債務問題.....	8・9
報告	くりはら市民21健康プラン.....	10・11

平成20年 岩手・宮城内陸地震からの復興状況と今後の見通し



国道398号線 一般車両の通行規制区間が短縮されました

災害復旧工事が進んだことで、猪ノ沢地区までの約5キロメートルの通行規制が解除されました。地震発生以来、一般車両は花山松ノ原地区から秋田県境までの約25キロメートルの区間が通行止めとなっていました。今回解除された区間には、営業している地元のお店もありますので、ぜひお立ち寄りください。工事車両が頻繁に往来しますので、通行の際は十分注意してください。10月1日には、さらに規制区間の短縮が予定されています。

- | | |
|----------|---------|
| 凡例 | |
| 主な被災箇所 | 通行規制ゲート |
| 一般車両通行止め | |

昨年の6月14日に発生した地震は、栗駒、花山地区の山間部を中心に大きな被害をもたらしました。震災から1年2カ月が過ぎた今、国・県・市など各関係機関が連携しながら復旧工事を懸命に進めています。現在までの主な取り組み状況と今後の予定などをお知らせします。 ※本文中の①～⑤は、地図上の位置を示しています



▲県道築館栗駒公園線の復旧工事状況(地図②)



▲花山浅布地区山崩れと天然ダムの復旧工事状況(地図③)



▲国道398号湯浜地区法面復旧工事状況(地図④)

岩手・宮城内陸地震からの復興を目指して **がんばろう栗原**

道

市内では、数多くの亀裂や土砂崩れが発生し、通行不能となるなど、甚大な被害を受けました。地震発生直後から、被災された皆さんの安全確保と生活再建のため、各関係機関による復旧工事が懸命に進められています。

市道の復旧

市道馬場駒の湯線(地図⑨)は、いわかがみ平へ通じる県道築館栗駒公園線が通行不能となったことで、耕英地区へ通じる唯一の道路として、国の協力を得ながら急ピッチで復旧工事を進め、バイパスが昨年12月に開通しました。



▲大規模崩落を避け、馬場駒の湯線にバイパスが開通(昨年12月)

各機関による復旧工事が進むにつれ、大型ダンプなどの通行が多くなり、また避難解除によ



▲整備されたバイパス

って地域の皆さんも山に戻るようになったことから、より一層、通行の安全確保が必要になってきました。そのため、道幅の狭い場所やカーブが多い所は、通常の復旧工事と併せてガードレールやカーブミラーを取り付け、また、大型車両のすれ違いなどのため、待避所の設置工事を今後も進めていきます。

市道荒砥沢線(地図⑪)は、荒砥沢ダム上流の大規模地すべりとともに、3,300メートルが崩落したため、現道の東側に、ルートを変更して整備しています。栗駒山へ向かう一般車両の通行は、馬場駒の湯線「馬場駒ゲート」(地図⑫)までとなっています。秋の行楽シーズンに向け、今後、観光客などの通行について災害対策本部で検討していきます。

☎(22) 1152

県道の復旧

県道築館栗駒公園線(地図⑥)は、行者滝付近をはじめとして大きな土砂崩れがあり、地震発生直後から通行止めが続いています。

栗駒ダム方面からの通行ができないため、市道馬場駒の湯線を経由しての工事となっていますが、被災箇所すべての復旧工事に着手しています。

耕英十字路(地図③)からいわかがみ平(地図①)までの区間と、新玉山トンネル(地図⑧)から行者滝(地図⑤)の区間は、今年秋の完成を目指して復



▲耕英十字路～行者滝間(地図⑤)



▲耕英十字路～行者滝間(地図④)

旧工事を進めています。耕英十字路と行者滝の区間は、道路を埋め尽くした多量の土砂と大きな岩が復旧工事の妨げとなっていました。岩がすべて取りかかれました。来年度までの完成を目指し、工事を進めています。

開通は、来年度を予定しています。一般車両の通行開放時期は、工事の進行状況により県と市が調整しながら、今後決定していきます。

県道岩入一迫線(地図⑫)は、森林科学館から大崎市境までの区間が、栗駒ダムから一関市へ通じる県道栗駒衣川線(地



▲岩を撤去し、通行できるようになりました

☎(22) 2179

国道の復旧

秋田県境まで通じる国道398号は、花山松ノ原、小川原地区の大規模土砂崩れによる道路の寸断をはじめ、法面の崩落や路面の亀裂など大きな被害を受け、一般車両の通行止めが続いています。松ノ原から温湯橋までの区間では復旧工事が完了したところもあり、8月1日から規制ゲートの位置を変更し、現在の通行止めは猪ノ沢(地図⑭)から秋田県境(地図⑮)までの区間となっています。



▲湯浜地区の大規模崩落現場(地図⑯)

復旧工事が順調に進み、猪ノ沢から温湯橋(地図⑰)までの区間は、10月1日から通行できる予定です。同日には、秋田県境のゲートを湯浜温泉(地図⑱)まで移動する予定です。(温湯橋から秋田県境までは、11月9日以降は冬期閉鎖の予定です)

これにより温湯橋から湯浜温泉までが一般車両の通行規制区間となりますが、湯浜地区の大規模崩落現場での法面崩壊対策工事などを進めていき、温泉施設関係など通行許可車両は、土・日曜日の通行ができるよう検討しています。

☎0229(91)0734
☎(22)2179



▲花山松ノ原地区の大規模土砂崩れ(地図⑭)



▲法面工事も完了し、一般車両が通行できました

ダム

ダムの復旧

荒砥沢ダム上流部の大規模地すべり(地図⑩)によって、多量の土砂がダムに流入しました。

その量は422立方メートル、東京ドームのおよそ3.5杯分にも相当します。林野庁東北森林管理局

が設置したダム周辺の災害復旧に関する検討委員会での基本方針に基づき、流入した土砂のうち、有効貯水容量より上部の土砂は、背後の地すべりに影響を与えることなどから撤去を行わないこととしました。

復旧工事は平成20年度から22年度までの3カ年計画で、流入土砂の一部撤去や代替調整池の設置、ダム施設の損傷箇所の復旧など、国と県との共同事業として行います。



▲流木の集積作業の様子

☎(21)2821



▲地震発生直後の荒砥沢ダム



▲貯水池内には多量の土砂と流木が



河川の復旧

大規模な山地崩壊や地すべりで、市内では7箇所(天然ダム)の河道閉塞(天然ダム)が発生しました。天然ダムでは大雨などによる水位上昇で決壊や氾濫等の恐れがあること



▲ヘリによる重機運搬(湯ノ倉温泉地区へ)

から早急に、そして短期間で緊急対策を採る必要があり、宮城県知事の要請を受け国の直轄事業として実施しました。工事は24時間態勢で仮排水路の掘削などを行い、二次災害がおきないよう対策を講じました。箇所によっては被災現場

場までの道路が無く、工事用道路を作りながら工事を行わなければならぬ場所もあり、作業が難航しましたが、応急対策工事は順調に進んでいます。大規模土砂災害に備えるため、応急対策工事に引き続き今年度から5年間、特定緊急砂防事業として砂防工事の整備など天然ダム安定化対策の事業に取り組みます。今年度は、施設

【直轄特定緊急砂防事業のイメージ】

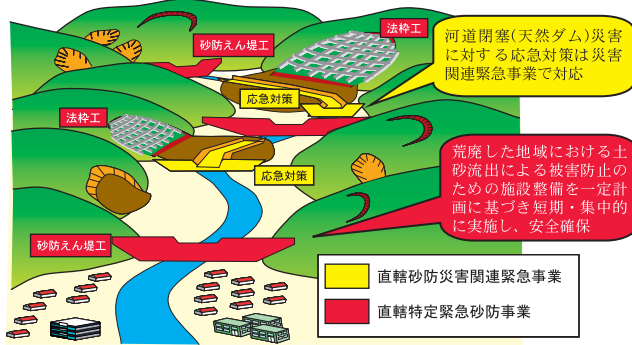

▲小川原地区の発災直後(地図⑭)



▲小川原地区の仮排水路通水(発災13日後)

の設計、用地の取得などを行います。震災発生時から監視カメラやヘリコプターなどにより、水位上昇や新たな土砂崩落などの監視活動を行っています。これからの引き続き安全確認を行ってまいりますので、ご理解・ご協力をお願いします。

国土交通省
東北地方整備局
北上川下流河川事務所
0225(95)0194



▲復旧工事が進むハイルザーム栗駒

地震によって被害を受けたハイルザーム栗駒と花山温泉湯山荘の営業再開に向けて、施設の復旧工事を進めてきました。工事は予定通り進み、湯山荘は10月1日にオープン、ハイルザーム栗駒は11月中のオープンに向け復旧工事を進めています。

今回は復旧工事に関する内容を紹介しますが、今後も栗原市震災復興計画に基づき、国・県・市および関係機関が連携し、一体的な復興に取り組めます。今回の記事を作成するに当たり、資料提供いただきました関係機関の皆さまに御礼申し上げます。

ハイルザーム栗駒へ通じる道路は一般車両の通行規制区間にあるため、通行許可を受けた施設の送迎車両のみでの利用となる予定です。ご不便をおかけしますが、各関係機関が懸命に復旧工事を行っていますので、安全・安心に通行できる状態になるまでの間、ご理解をお願いいたします。

産業経済部田園観光課
0221151



施設の復旧

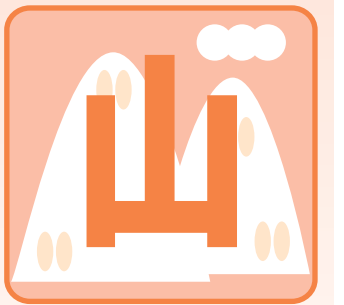

森林の復旧

林野庁では...



▲避難解除に向けた仮設落石防護柵の設置(地図⑯)

林野庁東北森林管理局では、地震発生後、地域の安全を確保するため、土石流センサーや地すべり観測機器などの設置、被災した国道398号の迂回路として鎌内林道の緊急整備を行いました。道路沿い、人家や公共施設の周辺など緊急性の高い箇所から、関係機関と連携・調整しつつ、復旧工事を進めています。国有林内では、下流域

宮城山地災害復旧対策室(二迫総合支所内)
0525380
宮城県では現在、被災した落石防護柵などの治山施設の復旧、災害により崩

災害復旧とジオパーク構想
荒砥沢地区の復旧対策等を総合的に検討する国の委員会が設置され、今年12月までに基本方針をまとめる予定です。市からは佐藤市長と栗駒耕英行政区長の金澤大樹さんが委員として出席しています。市では、この委員会の検討結果を受け、防災教育や地質学的にも重要なこの周辺の活用を、地域の皆さんと一緒に考えていきます。ダムは、農業用水の貯留機能と洪水調整機能を有し、安全・安心な生活のためにも早期復旧が望まれます。まずは地域の安全を第一に、国・県など関係機関と連携を取りながら災害復旧に全力で取り組むとともに、ジオパークに関する内部の調査・研究会を年内に立ち上げ、この貴重な遺産を後世に残していく方法を検討していきます。



▲治山事業による復旧状況

産業経済部農林振興課
0221135



▲栗駒松倉笹ヶ森の被害状況(地図⑰)

林道は、林業経営や森林管理にとって必要なものであるとともに、生活道としても活用されていることから、早急に復旧する必要があります。国有林内の林道は、国が復旧工事を進めています。市では、市内の被災した民有林内の林道のうち、特に被害規模の大きい林道13路線・47箇所、復旧工事に着手しています。今年度中の早期完成を目指し、工事を進めています。

産業経済部田園観光課
0221151

林道の復旧

多重債務問題

第2回 / 全4回 (隔月掲載予定) 市民生活部社会福祉課 ☎(22) 1340



ヤミ金の被害にあわないために 「ヤミ金」ってなに?

いま、日本中で「お金を貸します」という広告があふれています。

「クレジットカード、即刻融資」〇〇万円まで審査済み、来店不要」をうたう張り紙やダイレクトメール。携帯電話やパソコンにはいたるところに「融資可能」の文字。どれもヤミ金で、どれもクレジット?

●ヤミ金は犯罪です

なぜヤミ金が犯罪か? それは、貸金業法による登録を受けずに貸金業を営んだり(貸金業法違反)、出資法の上限金利年29・2%を超える利息を請求(出資法違反)しているからです。



●出資法と利息制限法

- ・出資法では
 - ①業でない金銭の貸付 年109・5%
 - ②業としての金銭の貸付 年29・2%
- ・利息制限法では
 - ①元本が10万円未満 年20%
 - ②元本が10万円以上100万円未満 年18%
 - ③元本が100万円以上 年15%

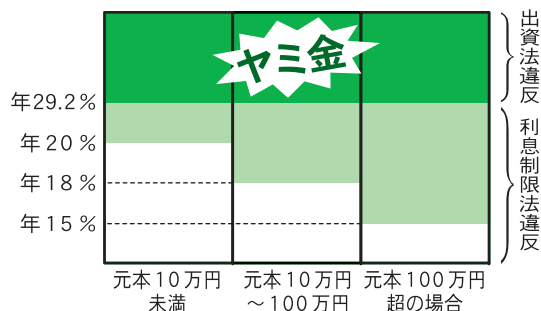

●ヤミ金の利率計算

例えば、「10万円貸して、10日後に13万円で完済。完済できないときは利息として3万円支払えば、あと10日間期間延長できる」という場合

$$\text{利率}(\%) = \frac{\text{利息} \times 365}{\text{日数} \div \text{貸付金}} \times 100$$

$$\text{利率}(\%) = \frac{30,000 \times 365}{10 \div 100,000} \times 100 = 1,095 \text{ 年利 } 1095\%$$

明らかに法外な高金利です

●ヤミ金は誰をねらうのか?

ヤミ金は多重債務者を狙っています。ヤミ金被害の始まりは電話やハガキで直接・個別勧誘を受けるといのが一番多いパターンです。ヤミ金は「名簿

「屋」から何万人分もの多重債務者の名簿を仕入れているのです。

●ヤミ金のいろいろ

- ①「090金融」 勧誘のチラシに携帯電話の番号と業者名しか書かず、正体を明かさないうまま違法な融資を行う。偽名を使うので身元は分からない。無登録業者
- ②「登録ヤミ金」 合法的な貸金業者を装い、出資法の範囲内で貸しているように契約書類を偽装する。
- ③「押し貸し」 契約もしていないのに、勝手に相手の銀行口座に現金を振り込み、違法な金利を請求する。
- ④「車金融」 自動車を保保にとり、リースなど貸金以外の取引を装って、出資法違反での摘発を逃れようとする。高金利を払わせるだけでなく、最後は自動車の転売によっても暴利を得る。

●なぜヤミ金から借りてしまったのか?

ヤミ金からのハガキには、「ヤミ金だ」と書いてあるわけではなく、むしろサラ金より低金利であるかのように書いています。しかし、実際に申し込んでみ

●ヤミ金解決五則

- 1 今後、絶対に借らない
- 2 支払いを拒否する
- 3 逃げない
- 4 隠さない
- 5 あきらめない

●ヤミ金業者の判別

「登録貸金業者情報検索入力ページ」で、貸金業者の登録番号などを検索できます。電話番号や商号・名称、代表者氏名などを入力し「該当なし」であれば無登録業者(ヤミ金)です。

●人の弱みに付け込む取立ての手法

典型的な取立ての手法は、「いやがらせ」です。被害者を精神的に追い詰めて「周囲に迷惑をかけて申し訳ない」「やっぱり払うしかない」と思わせることを狙っています。

▼本人への嫌がらせ

- ・しつこく電話をする (夜間、早朝、仕事中等)
- ・身内に請求すると脅す
- ・自宅に取り立てに来て、わざと騒ぎ立て、帰ろうとしない
- ・玄関先や近所に張り紙をする など

▼周囲への嫌がらせ

- ・勤務先や子どもの学校、近所の人に電話をかけて、伝言を強要する
- ・親、兄弟に「お前の身内だから代わりに払え」と要求する
- ・嘘の出前を注文したり、消防署に嘘の火災通報をする など

「借りた金は返せ」を大義名分にすれば何でも正当化できるといのは、ヤミ金の嘘です。「何をされても我慢しなければならぬ」というのは被害者の思い違いです。

このような嫌がらせは、取立規制違反、脅迫罪、名誉毀損罪、住居侵入(不退去)罪などに問われる行為です。

●ヤミ金の被害にあっても

ヤミ金は犯罪です。お金を支払う必要はありません。また、お金を払っても問題の解決にはなりません。

●ヤミ金の被害にあっても

ヤミ金には、家族や職場、近所の人に対して、何かを要求する根拠も理由もありません。「取立て」に対しても「嫌がらせ」ですか。何も話すことはありません。警察に被害届を出します」と毅然とした態度で接することが大事です。

●ヤミ金は犯罪であり、被害者に対して「金を返せ」という権利はありません。

ヤミ金は犯罪であり、被害者に対して「金を返せ」という権利はありません。もともと、犯罪の手段として渡したお金は不法原因給付(民法708条)にあたり、ヤミ金が被害者に返還請求をすることは許されません。ヤミ金の被害者は、高金利で契約させられた犯罪被害者です。ヤミ金の契約自体が無効なので、一切支払う必要はないですし、反対に、今まで

まずは相談を...



- ①警察に告発する
- ②今後一切支払いをしない
- ③支払った金額の返還(被害弁償)を求める
- ④警察へ被害届を出します
- ⑤銀行へ、ヤミ金業者の口座凍結を要請します

金融庁ホームページ内

「登録貸金業者情報検索入力ページ」

<http://clearing.fsa.go.jp/kashikin/index.php>

※検索サイトで「登録貸金業者情報検索サービス」と入力してもアクセスできます

※参考 全国ヤミ金融対策会議発行 「ヤミ金撲滅マニュアル」



くりはら市民21健康プランで健康づくりに取り組みましょう



「くりはら市民21健康プラン」は、目標年度を平成22年度とし、「市民一人一人が元気で、充実した生活が送れる健康くりはらの実現」を基本理念として作成したものです。

平成20年度の医療制度改革により老人保健法が廃止となり、健康づくり事業は、健康増進法と高齢者の医療の確保に関する法律のもと実施することとなりました。このことから従来の基本健康診査の内容や対象者に変更があったこと、また計画に基づき取り組みを行った結果の達成状況等を踏まえて見直しました。

健康づくりの8つの柱の「目標」は市民が目指す目標です。自分が取り組みやすいところからはじめてみましょう。このほかに自分なりの目標を設定するなど、健康づくりに取り組みましょう。

問 市民生活部健康推進課 ☎(22)0370

健康づくりの8つの柱

分野	目標 (市民の取り組み)	主な推進内容(市・関係機関の取り組み)
1 栄養・食生活	<ul style="list-style-type: none"> 自分の適正体重を維持しましょう 三度の食事は楽しく、バランスよく 三度の食事に野菜を食べよう 	<ul style="list-style-type: none"> 情報発信 学習や相談の場の提供 食環境の整備
2 身体活動・運動	<ul style="list-style-type: none"> 毎日あと10分体を動かそう あと1,000歩、歩幅を広げてさっそうと くりはらに運動習慣の輪を広げよう 	<ul style="list-style-type: none"> 知識の普及 健康運動体験の場づくり 運動環境の整備
3 心の健康	<ul style="list-style-type: none"> 上手にストレスを解消しよう 十分な休養と余暇活動でリフレッシュ 気軽に相談できる仲間、窓口を見つけよう 自分の周りの人へ、ひと声かけてかけられて 	<ul style="list-style-type: none"> ストレス・心の健康に関する知識の普及 ストレスの自覚とコントロールする力をつける 心身のリフレッシュ
4 たばこ	<ul style="list-style-type: none"> たばこの健康への影響を理解し、喫煙習慣を見直そう 他人の健康に配慮し家庭でもマナーある分煙を 	<ul style="list-style-type: none"> 知識の普及 未成年者の喫煙防止対策 分煙促進対策 禁煙支援対策
5 アルコール	<ul style="list-style-type: none"> アルコールの健康への影響を理解しよう 適正な飲酒を心がけよう アルコール依存は早めに相談しよう 	<ul style="list-style-type: none"> 知識の普及 未成年者の飲酒防止対策 多量飲酒者対策 依存症の早期発見・早期介入
6 歯科	<ul style="list-style-type: none"> 年1回、口腔チェックを行い、歯と口の健康づくりに努めましょう 歯周疾患の予防に努めましょう 80歳で20本以上の歯を保つように努めましょう 子どもの虫歯を減少させましょう 	<ul style="list-style-type: none"> 普及啓発 定期健診の推奨 歯科サービス
7 生活習慣病	<ul style="list-style-type: none"> 生活習慣病予備群を減少させましょう 脳卒中による死亡や機能低下を防ごう 定期健康チェックと健診後の自己管理をしっかりと 	<ul style="list-style-type: none"> 知識の普及、意識の向上 健康チェック ハイリスク者対策 地域ぐるみの取組
8 がん	<ul style="list-style-type: none"> がん検診の受診により、がんから身を守りましょう 生活習慣を改善し、がん予防に努めましょう 	<ul style="list-style-type: none"> 知識の普及 検診受診勧奨 検診受診機会の拡大 検診精度管理 生活習慣の改善

「くりはら市民21健康プラン」の基本理念と基本目標

基本理念

市民一人一人が元気で、充実した生活を送れる健康くりはらの実現

基本目標

- 生活習慣を改善し、生活習慣病が減少する
- 個人及び地域ぐるみでヘルスアップする人が増えていく
- 元気なくりはらっ子が増え、地域が活性化する

みんなで目指す目標値【改訂版】

一人一人が生活習慣病改善にむけた健康づくりをすすめることで、市民全体が目指す目標です。

分野	重点項目	指標	目標値
1 栄養・食生活	<ul style="list-style-type: none"> 適正体重の維持 バランスのとれた食生活、食習慣の実現 	肥満者の割合の減少	30代以上男性 25%以下 40代以上女性 25%以下
		朝食欠食者の割合の減少	20～30代女性 15%以下 中高校生 15%以下
		野菜摂取量の増加	成人 350g以上
		運動の習慣化	男性 30%以上 女性 30%以上
2 身体活動・運動	<ul style="list-style-type: none"> 生活での運動量の増加 	日常生活における歩数の増加	男性 10,000歩 女性 10,000歩
		何らかの地域活動を実施している者の増加(60歳以上)	男性 58%以上 女性 50%以上
3 心の健康	<ul style="list-style-type: none"> ストレスの解消 休養の確保 	気軽に相談できる相手のいる人の増加	40～50代 100%
			60～70代 100%
4 たばこ	<ul style="list-style-type: none"> 禁煙、分煙の推進 	公共施設における分煙対策の促進	100%
5 アルコール	<ul style="list-style-type: none"> 適正飲酒の推進 	多量に飲酒する人の減少	男性 10%
			女性 1%
6 歯科	<ul style="list-style-type: none"> 8020運動の推進(歯科保健) 	3歳児の一人平均虫歯数	1本以下
		かかりつけ歯科医を持つ割合	40～50代 50%
			60～70代 50%
7 生活習慣病	<ul style="list-style-type: none"> 脳卒中の発症予防 循環器病、糖尿病の発症予防 	特定健診受診率(国保加入者)	40～74歳 55%
		特定保健指導の実施率(国保加入者)	40～74歳 30%
		内臓脂肪症候群の該当者・予備群の減少率(国保加入者)	40～74歳 -5%
8 がん	<ul style="list-style-type: none"> がん検診受診の推進 	がん検診受診率の向上	胃がん 60%
			肺がん 90%
			大腸がん 60%
			乳がん 60%
			子宮がん 60%

母子健康手帳交付日

医療機関で妊娠を確認したら、お住まいの地区の総合支所で、早めに交付を受けましょう。

交付日時	交付する総合支所
7日(月)・14日(月)・28日(月) 午前8時30分～正午	築館・若柳・栗駒・金成 ※指定日・指定時間外の交付を希望される場合は、最寄りの総合支所市民サービス課の保健師か市民生活部健康推進課の母子保健担当へご相談ください
随時	高清水・一迫・瀬峰・鶯沢・志波姫・花山 ※事前にご連絡ください

- ◎交付時に妊娠中の生活や栄養、母子保健サービス、子育てなどについて、保健師や栄養士による相談があります。そのため、保健師・栄養士がお会いできるように、指定日を設けているところがあります。
- ◎お住まいの地区以外で交付を希望される場合は、希望される総合支所へご相談ください。

精神保健相談

市内にお住まいで、心に不安や悩みを抱えている・精神疾患のことで相談したい方など、専門医師などが相談を受けます。申し込み先に電話で予約してください。

相談内容	日程	時間	会場	申し込み先
メンタルヘルス相談	8日(火)	午後1時30分～5時	市役所1階 相談室	各総合支所市民サービス課
こころの相談	14日(月)	午後1時30分～5時	栗原保健所	栗原保健所母子・障害班 ☎(22)2118
引きこもり・思春期相談	17日(木)			
精神保健福祉相談	30日(水)			

- ◎精神保健の相談を随時受け付けます。市民生活部健康推進課または各総合支所市民サービス課へお気軽に電話ください。

リハビリ訪問指導

リハビリ専門職が自宅を訪問し、在宅でのリハビリ、住宅改修、補装具について相談を受けます。

日程	時間	対象	申し込み先
1日(火)	午後1時～4時	市内にお住まいの方	各総合支所市民サービス課 市民生活部健康推進課 各地域包括支援センター

- ◎予約制ですので、申し込み先に電話で予約してください。
- ◎介護認定を受け担当の介護支援専門員がいる方は、介護支援専門員を通して申し込みください。
- ◎来月は**10月6日(火)**の予定です。

グリーンケア相談日

自殺により大切なご家族を亡くされた方へ、死別の悲しみから回復するお手伝いをさせていただく相談を行います。

日程	時間	会場	申し込み先
11日(金)	午前10時～正午	市民活動支援センター 小・中会議室	各総合支所市民サービス課 市民生活部健康推進課 栗原保健所母子・障害班

- ◎予約制ですので、申し込み先に電話で予約してください。
- ◎宮城県精神保健福祉センターの職員(臨床心理士、看護師、保健師)が、個別相談を行います。

気軽に☆運動セミナー

市民の皆さんが体を動かす気持ちよさを体験し、運動を始めるきっかけづくりとなるよう、気軽に参加できる運動セミナーを実施します。体調を整え、ご自由に参加してください。

内容	日程	時間	会場
脂肪燃焼エクササイズ～音楽に合わせて～ *軽いキックやパンチなど、格闘系の動きを取り入れた楽しいエクササイズです	15日(火)	午前9時30分～11時30分	鶯沢体育館
メタボ脱出！筋力トレーニング *時間のない方にオススメ！ 短時間でできる筋力トレーニングを体験してみませんか？	24日(木)	午後1時～3時	花山石楠花センター
リズムに合わせて楽しく体を動かそう *知っている曲に合わせた動きを覚えると、お家でも実行できますよ！	25日(金)	午前9時30分～11時30分	築館ふるさとセンター

- ◎上靴、バスタオル、水分補給用の水やお茶を持参して、運動できる服装で参加してください。
- ◎最初の30分は健康チェックの時間となります。
- ◎医師から運動を止められていない限り、参加できます。

献血日程

日程	時間	場所	種類
3日(木)	午前10時～正午 午後1時～4時	仙北信用組合本店	全血献血 (200ml・400ml)
13日(日)	午前10時～正午 午後1時～4時	イオンスーパーセンター 栗原志波姫店	

骨髄バンクに登録を

登録日(事前に予約が必要)
1日(火)、15日(火)
受付時間 午前9時～11時30分
受付場所
栗原保健所
☎栗原保健所疾病対策班
☎(22)2117

お問い合わせは、市民生活部健康推進課または各総合支所市民サービス課まで

●市民生活部健康推進課

☎(22)0370



●各総合支所市民サービス課

築館 ☎(22)1111 瀬峰 ☎(38)2111
若柳 ☎(32)2121 鶯沢 ☎(55)2111
栗駒 ☎(45)2111 金成 ☎(42)1111
高清水 ☎(58)2111 志波姫 ☎(25)3111
一迫 ☎(52)2111 花山 ☎(56)2111

住民検診

申し込みされた方は、忘れずに受診しましょう。詳しくは、お住まいの地区の総合支所市民サービス課まで

地区	日程	内容
若柳	1日(火)～30日(水) ※木・土・日曜日、祝日を除く	子宮がん検診(医療機関での検診)
	24日(木)～28日(月) ※土・日曜日を除く	子宮がん検診(検診車での検診)
鶯沢	1日(火)・2日(水)	胃がん検診

乳幼児健康診査

日程などが都合の悪い場合は、お住まいの地区の総合支所市民サービス課へお気軽に電話ください。

会場(対象地区)	種類	対象のお子さん	日程	受付時間	
築館 保健センター (築館、一迫、 高清水、花山)	3～4カ月児健康診査	平成21年 5月生	2日(水)	午後0時45分～1時	
	1歳6カ月児健康診査	平成20年 2月生	10日(木)		
	2歳児歯科健康診査	平成19年 8月生	15日(火)	午後0時15分～0時45分	
	2歳6カ月児歯科健康診査	平成19年 2月生			
栗駒 保健センター (栗駒、金成、 鶯沢)	3歳児健康診査	平成18年 2月生	30日(水)	午後0時45分～1時	
	3～4カ月児健康診査	平成21年 5月生	17日(木)		
	1歳6カ月児健康診査	平成20年 2月生	3日(木)		
	2歳児歯科健康診査	平成19年 8月生	29日(火)		
2歳6カ月児歯科健康診査	平成19年 2月生				
志波姫 保健センター (志波姫、若柳、 瀬峰)	3歳児健康診査	平成18年 2月生	9日(水)	午前8時45分～10時15分	
	3～4カ月児健康診査	平成21年 5月生	10日(木)		
	1歳6カ月児健康診査	平成20年 2月生			
	2歳児歯科健康診査	平成19年 8月生	24日(木)		午後0時30分～1時
	2歳6カ月児歯科健康診査	平成19年 2月生			
3歳児健康診査	平成18年 2月生	16日(水)			

- ◎2カ月児、8カ月児の乳児一般健診は、無料受診券を使って指定の医療機関で受けましょう。
- ◎築館保健センターの場所が変わっていますので、ご注意ください。

のびのび子育て相談日

心理相談員が、お子さんの成長発達や育児に関する悩み、お母さんの気分の落ち込みや不安などの相談に応じます。

日程	時間	場所	申し込み先
25日(金)	午前10時～午後4時	市役所1階 相談室 (旧築館保健センター)	各総合支所市民サービス課 市民生活部健康推進課

- ◎予約制ですので、申し込み先に電話で予約してください。

10～11カ月児育児相談

離乳食もぐもぐ期の相談、生え始めた歯のお手入れの相談、子育てや遊び、子どもの成長発達の相談を行います。

会場(対象地区)	日程	受付時間	対象のお子さん
築館保健センター (築館、一迫、高清水、花山)	3日(木)	午前9時30分～9時45分	平成20年10月生
栗駒保健センター (栗駒、金成、鶯沢)	17日(木)		平成20年11月生
志波姫保健センター (志波姫、若柳、瀬峰)	16日(水)		平成20年10月生

- ◎離乳食の与え方やすすめ方の相談を随時受け付けます。お住まいの地区の総合支所市民サービス課へお気軽に電話ください。
- ◎築館保健センターの場所が変わっていますのでご注意ください。

平成21年度全国中学校体育大会
 全国制覇目指して！いざ出陣！



▲全国中学校体育大会に臨む選手の皆さん

8月14日から開催される全国中学校体育大会に出場する選手の壮行式が8月12日、栗原文化会館で行われました。選手たちは「練習が辛い時も耐えてきた。自分たちの力を十二分に発揮していきたい」と決意を表明しました。



相撲 団体・個人 男子

▲栗駒中学校相撲部

8月22日(土)～23日(日)／鹿児島県日置市・吹上浜公園相撲場

個人戦出場者

- 2年 小野寺拓夢君 (栗駒栗原根岸・右から4人目)
- 3年 千葉陽介君 (栗駒中文字・中央)
- 2年 千葉翔太君 (栗駒下小路・右から2人目)



剣道 団体 男子

▲若柳中学校剣道部男子

8月20日(木)～22日(土)／熊本県人吉市・人吉スポーツパレス



ホッケー 男子

▲築館中学校ホッケー部男子

8月14日(金)～17日(月)／福井県越前町・町営朝日総合運動場

2009近畿まほろば総体(インターハイ)
 全国大会で大健闘！

7月28日(火)～8月20日(木)
 ／奈良県、滋賀県、京都府、大阪府、兵庫県、和歌山県

埼玉栄高等学校柔道部 ▶
 3年 菅原歩巴さん (栗駒八日町)

柔道 女子 団体・個人



団体戦 優勝
 個人戦 出場

8月10日(月)～12日(水)／奈良県天理市・天理大学袖之内第一体育館

陸上 競歩 女子

柴田高等学校 ▶
 陸上競技部
 3年 二上稚菜さん (高清水3区)



3,000 m
 競歩出場

7月28日(火)～8月2日(日)／奈良県奈良市・鴻ノ池陸上競技場

菅原さんは、福岡県で開催された平成21年度金鷲旗高校柔道大会にも団体戦副将として出場、みごと優勝(2年連続)を果たしました。また、9月12日(土)・13日(日) 埼玉県立武道館で開催される平成21年度全日本ジュニア柔道体重別選手権大会個人戦にも出場します。

ねんりんピック北海道・札幌2009
 夢を大志を青春を！

9月5日(土)～8日(火)／北海道札幌市 ほか



▲栗駒チーム

会場 安平町ときわ公園

剣道 個人



▲小野寺尚夫さん (志波姫新田)
 会場 札幌市真駒内セキスイハイムアイスアリーナ

水泳 個人



▲佐藤智子さん (鶯沢秋法上)
 会場 札幌市平岸プール

第78回 日本学生陸上競技対校選手権大会
 第21回出雲全日本大学選抜駅伝
 長柴さんが出場

陸上 長距離・駅伝



▲東北学院大学陸上部
 4年 長柴 翔さん (一迫中町)

第78回 日本学生陸上競技対校選手権大会
 9月4日(金)～6日(日)
 ／東京都新宿区 国立競技場
 1,500 m・5,000 m 出場

第21回出雲全日本大学選抜駅伝
 10月12日(月)／島根県出雲市



ホッケー 男子

▲一迫中学校ホッケー部男子

8月14日(金)～17日(月)／福井県越前町・町営朝日総合運動場

第59回「社会を明るくする運動」 子どもサッカー教室を開催

7月28日(火)／市多目的広場

「社会を明るくする運動」の一環で、ベガルタ仙台のコーチを招きサッカー教室が開催されました。



▲小学生約120人が参加し、プロの技を熱心に学びました

NHK子ども音楽クラブ N響がやってきました!

7月14日(火)／一迫小学校

NHKなどが主催する、子ども向けのクラシックイベントが一迫小学校で開かれ、児童と保護者らが一緒になってプロの音楽家の演奏に聴き入りました。



▲楽しい演奏に大喜び!

NHKのど自慢 20組の美声が響き渡る

7月19日(日)／栗原文化会館

NHKのど自慢が栗原文化会館で開催され、予選を勝ち抜いた20組が、日頃鍛え上げた歌声を披露しました。

1,167通の参加申し込みの中から選ばれた出場者たちは、満場の観客とテレビの視聴者を前に、思い思いの衣装やパフォーマンスを交えながら楽しく歌いあげました。チャンピオンには「五能線」を歌った千葉京子さん(志波姫南)が見事選ばれ、審査員からトロフィーが贈られました。また、100歳を超える方も出場、元気な歌声で特別賞を受賞しました。



▲熱唱する参加者

▲特別賞を受賞した高橋ヨシエさん

▲チャンピオンに輝いた千葉さん

平成21年度あきる野市・栗原市友好親善交流会 両市の中学生が栗原市内で交流

7月29日(水)～31日(金)／志波姫中学校 ほか

姉妹都市を結んでいる東京都あきる野市から、中学生25人が栗原市を訪れ、市内の中学生と交流を深めました。

生徒たちは、部活動と生徒会に分かれ交流したり、市内のもの作りの達人4人を講師に迎え、体験活動を通して交流を図ったりしました。

参加したあきる野市の生徒は「あつという間の3日間でした。今回の交流は良い思い出になりました。来年はあきる野市で待っています」と感想を話しました。



▲藍の葉を使った草木染めを体験



一迫夏まつり花火大会(8/14)

2009 せみね夏祭り(8/14)

はなやま夏まつり(8/13)

若柳夏まつり(8/16)

らくいすの里夏祭り(8/14)

水車まつり(8/14)

泉のふるさと「たかみず」夏まつり(8/15)

金成夏まつり(8/2)

栗駒ふるさと祭り(8/15)

各地で夏祭りが開催されました

市長随想

「温湯山荘オープン」

昨年は、宮城県を全国へPRするため、県全体で仙台・宮城デスティネーションキャンペーンを企画し、当市におきましても栗原の素晴らしい自然に触れ、楽しい時間を過ごしていただくよう様々なイベントを予定しておりました。しかし、6月14日に栗原を襲った大地震は、栗原の観光地や観光施設を飲み込み、計画していたイベントの多くが中止となりました。

あの震災から1年2カ月、多くの方々の理解と協力を得ながら復旧・復興に努めてまいったところですが、念願のひとつでありました、温湯山荘のオープンを迎える運びとなりました。

地震の影響で施設が閉鎖され、地域を訪れる方が居なくなり、さらには生業を営む方をはじめ地域全体に悪い流れが循環しておりましたが、温湯山荘のオープンを迎えら

とが、これまでの流れを良い方向へ転換し、単に施設の再開というだけでなく、やがては地域全体の再生と活力に繋がることを確信いたしております。

今日に至るまで、お力添えをいただきました皆様に改めて感謝を申し上げますとともに、今後とも復興へ向けて精一杯取り組んでまいりますので、なお一層のご協力をお願いいたします。

栗原市長 佐藤 勇

▲震災を乗り越え、いよいよオープンを迎える温湯山荘

定額給付金

定額給付金の申請期限は
9月16日(水)まで

☎ 市民生活部市民課 (22) 1550
☎ 各総合支所市民サービス課

定額給付金の申請期限が迫っています。また申請していない方で給付を希望する方は、忘れずに申請願います。申請書類が届いていない方、紛失した方、申請書の記入に介助が必要な方は市民生活部市民課定額給付金事業推進班までご連絡ください。

●定額給付金の給付対象者
平成21年2月1日(基準日)現在で次のいずれかに該当する方

- ①栗原市の住民基本台帳に記録されている方
- ②外国人登録原票に登録されている方(不法滞在・短期滞在は除く)

●申請・受給者

①原則として基準日現在でその世帯の世帯主が、世帯全員分を申請・受給します。
②外国人の方については、各個人が申請・受給します。

●申請期限

9月16日(水)
※郵送の場合は、当日消印有効



高齢者支援

高齢者の日常生活を
支援します

☎ 市民生活部社会福祉課 (22) 1340
☎ 各総合支所市民サービス課

市シルバー人材センターの日常生活支援業務を利用した際、対象者に経費の一部を助成するための利用券を交付します。

●対象者 市内在住の65歳以上のひとり暮らしの方か、65歳以上の高齢者のみ世帯の方

●内容 年6枚の利用券を交付します。利用券1枚で業務単価の8割助成が受けられます。

- 利用できる業務 市シルバー人材センターが提供する次のもの
- ◇庭の草刈
- ◇庭木の剪定
- ◇居宅の除雪
- ◇家屋の簡単な修理などの大工
- ◇ペンキ塗装
- ◇自動車運転

◇乗用車のタイヤ交換
◇換・障子・網戸の張替えなど

●申請先 各総合支所市民サービス課・各地域包括支援センター

●利用者の負担 市シルバー人材センターの業務単価の2割相当額とセンター事務費分



窓口

休日窓口開庁日

☎ 市民生活部市民課 (22) 3211
☎ 築館総合支所市民サービス課 (22) 1111
☎ 金成総合支所市民サービス課 (42) 1111

- 日時 9月13日(日) 午前8時30分～正午
- 場所 築館総合支所市民サービス課
・金成総合支所市民サービス課
- 業務内容 戸籍・住民票・印鑑・税関係の証明書などの交付
※市内どの地区にお住まいの方でも利用できます

仙台弁護士会
多重債務無料法律相談

●9月の相談日： 3日(木) 崔 弁護士
17日(木) 高橋 弁護士
※弁護士は当日変更になる場合があります
※相談は事前予約が必要です ☎ 42-3778

栗原市多重債務相談電話

「42-3778」

●相談時間等：月曜日～金曜日(祝日を除く)
午前9時から午後5時まで

はげまし学園 親と子の集い

9月9日(水)・16日(水)
午前10時30分～11時30分
※利用される方は、事前に申し込みください

●内容 戸外遊び、歌遊びなど
●対象 心身の発達に心配のある幼児と保護者
●場所 はげまし学園
※4月から宮城県栗原合同庁舎前の旧栗原農業文化センターに移転しました
☎ はげまし学園 (22) 1623

一緒に遊ぼうよ!

栗原地域耕作放棄地対策協議会

農地の耕作放棄地を再び活用しませんか

☎ 栗原地域耕作放棄地対策協議会事務局 (産業経済部農業政策推進室) (22) 2178

●主な支援内容

- 再生活動助成 ※障害物除去、深耕、整地などを行った初年度のみ荒廃の程度に応じ、10アール当たり3万円または5万円
- 土壌改良助成 10アール当たり2.5万円 ※最大2年間
- 営農定着助成 ※水田等有効活用促進交付金の対象作物は除く 10アール当たり2.5万円 ※1年間

詳しくは、お問い合わせください。

市議会を傍聴しませんか

☎ 議会事務局 (22) 1170

平成21年第6回栗原市議会定例会が9月15日(火)午前10時から開会されます。

定例会では、代表質問や個人質問、決議案などの審議が行われます。今回、車いすのまま議会傍聴ができるよう傍聴席の改修工事を行いました。

皆さんの議会傍聴をお待ちしていますので、お気軽にお越しください。会期日程など詳しくは、9月16日発行の広報くりにらでお知らせします。

市営住宅 入居者募集

☎ 建設部建築住宅課 (22) 1153

受付期間 9月1日(火)～10日(木) 午前8時30分～午後5時15分
※土・日曜日を除く

募集する住宅
①館輪住宅 1戸(志波姫)
②清水吹付特定公共賃貸住宅 1戸(一迫)

※受付期間に関係なく、常時募集している住宅もあります

申し込み方法 市役所建築住宅課、各総合支所産業建設課に備え付けの募集要項を確認の上、申し込みください。

寄付 ありがとうございます

☎ 総務部管財課財産係 (22) 1116

- 狐崎一防犯・防災会
・防犯灯 4基 7月15日(水)
- 小野寺祐太さん(栗原市出身JRA騎手)
・一金100,000円 7月15日(水)
- (有)くりはら葬儀社
・花瓶用造花 8点 7月22日(水)
- コメリハード&グリーン若柳店
・花苗など 7月22日(水)
- 菊地義彦さん(一迫真坂)
・一金1,000,000円 7月29日(水)
- コメリ緑資金の会
・花苗など 8月5日(水)

- 市からのお知らせ 電話帳**
- 市役所(代表) ☎(22)1122
 - 築館総合支所
代表番号 ☎(22)1111
市民サービス課 ☎(22)1111
産業建設課 ☎(22)1114
教育センター ☎(23)1236
 - 若柳総合支所
代表番号 ☎(32)2121
市民サービス課 ☎(32)2121
産業建設課 ☎(32)2124
教育センター ☎(32)3121
 - 栗駒総合支所
代表番号 ☎(45)2111
市民サービス課 ☎(45)2111
産業建設課 ☎(45)2114
教育センター ☎(45)2225
 - 高清水総合支所
代表番号 ☎(58)2111
市民サービス課 ☎(58)2111
産業建設課 ☎(58)2113
教育センター ☎(58)2353
 - 一迫総合支所
代表番号 ☎(52)2111
市民サービス課 ☎(52)2111
産業建設課 ☎(52)2114
教育センター ☎(52)2115
 - 瀬峰総合支所
代表番号 ☎(38)2111
市民サービス課 ☎(38)2111
産業建設課 ☎(38)2114
教育センター ☎(38)2171
 - 鶯沢総合支所
代表番号 ☎(55)2111
市民サービス課 ☎(55)2111
産業建設課 ☎(55)2114
教育センター ☎(55)3141
 - 金成総合支所
代表番号 ☎(42)1111
市民サービス課 ☎(42)1111
産業建設課 ☎(42)1114
教育センター ☎(42)1115
 - 志波姫総合支所
代表番号 ☎(25)3111
市民サービス課 ☎(25)3111
産業建設課 ☎(25)3114
教育センター ☎(25)3231
 - 花山総合支所
代表番号 ☎(56)2111
市民サービス課 ☎(56)2111
産業建設課 ☎(56)2114
教育センター ☎(56)2331

決定！第2期 栗原ブランド



市内では、恵まれた自然環境の中で、良質な農林水産物や、歴史や伝統に根ざした加工食品が数多く生産されています。

市は、これらの中から、安全・安心で消費者が魅力を感じる産品を「栗原ブランド」として認定する制度を実施しています。

第2期栗原ブランドでは、市が独自に定めた認定基準に基づき審査した結果、新たに5品目を認定しました。これにより、現在栗原ブランドとして認定されている産品は全部で21品目となりました。

市は、これらの栗原ブランド認定産品の販路拡大を支援し、栗原を全国にアピールすることで市全体の活性化を図っていきます。

宝領きくらげ(生・乾燥)



生産者
農事組合法人
宝領きのこ生産組合
栗駒稲屋敷大島西100
☎(45)1340

栗原の澄んだ空気、清らかな水など、恵まれた自然環境の中、農薬を一切使わず栽培しています。肉厚なためシャキシャキとした豊かな食感をお楽しみいただけます。

出荷時期：生は5月下旬～11月上旬、乾燥は年中。
生 (60g) 100円
乾燥 (20g) 350円

若柳牛

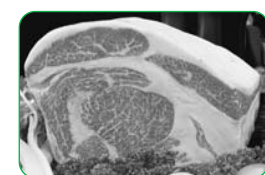

生産者
若柳牛協会
事務局 JA栗こ畜産センター
築館字下宮野山畑71-1
☎(21)4566

栗原市若柳の豊かな自然環境の中で、生産者が一頭一頭愛情と丹精を込めて飼育しました。米どころ栗原の良質な稲わらと配合飼料をバランスよく与え、長期間にわたる理想肥育により、全体に霜降りが行き届いた和牛本来の風味豊かな牛肉です。

参考価格(部位で異なります)
サーロイン (100g) 1,280円
肩ロース (100g) 880円

水鳥生しいたけ



生産者
農事組合法人 水鳥
築館横須賀菓脇131-54
☎(21)2751

「水鳥の郷」として有名な伊豆沼・内沼の自然豊かな環境の中、安全・安心にこだわり農薬は一切使わずに栽培しています。仕込みから出荷まで一貫した管理を行い、じっくり丁寧に育てています。肉厚で柔らかく、風味豊かな生しいたけです。

出荷時期：9月～3月末
箱入り(900g) 1,500円

若柳の志んこ餅



生産者
志んこ屋
若柳字川南堤通2-18
☎(32)2218

栗原産ササニシキを使用し、毎朝自家製粉した生粉から餅を手作りしています。保存料や添加物は一切使用していませんので、安心して召し上がっていただけます。作り置きはしないため、栗原でしか食べられないこだわりの志んこ餅です。

1個(50g) 105円

市内での第2期栗原ブランド認定品の販売場所

産品名	市内での販売場所
宝領きくらげ(生・乾燥)	ウジエスーパー市内各店、ビッグハウス築館店、くりこま高原駅売店、エポカ21、金成延年閣
若柳牛	Aコープ若柳店
水鳥生しいたけ	水鳥本社、水鳥築館直売所、くりはら直売館よさこい
若柳の志んこ餅	志んこ屋、ヨークベニマル若柳店、ウジエスーパー若柳店
酒ケーキ	佐文菓子店

酒ケーキ



生産者
佐文菓子店
栗駒岩ヶ崎六日町109
☎(45)2303

栗原の地酒「清酒 栗駒山」をたっぷりと染み込ませ、さらに一週間冷蔵庫にて熟成させました。栗駒で育った菓子職人が知恵を絞り、手間暇かけて作り上げた酒ケーキ。一口食べるとチョットほんわかつるケーキです。

200g 650円
400g 1,300円

問い合わせ先

〒987-2293 栗原市築館薬師一丁目7番1号(築館ふるさとセンター2階)
産業経済部産業戦略課 ☎(22)1220 ファクス(22)0315
Eメール: sangyo@kuriharacity.jp

緊急雇用創出事業

臨時職員を募集します

☎産業経済部産業戦略課 ☎(22)1220

市では、国の「緊急雇用創出事業」を活用した事業を実施するため臨時職員を募集します。

募集期間 9月1日(火)～15日(火)※9月15日(火)必着
対象者 求職活動中で無職の方、もしくは就職内定を受けていない方
応募方法 ハローワーク築館で求職手続きを行ってから、次の書類を応募先まで持参ください。
※郵送による申込みは不可

◇履歴書
◇失業していることが確認できる書類(離職証明書など)
◇ハローワークから交付される紹介状
面接日 9月17日(木)
応募先 産業経済部産業戦略課
(築館ふるさとセンター2階)

事業名	職種	業務内容	募集人数	雇用期間・勤務形態
道路環境整備事業	土木作業員	・道路の維持補修 ・支障木の伐採 ・路面清掃等	3人	平成21年10月1日～平成22年3月30日 月～金曜日 1日8時間勤務 午前8時30分から午後5時15分まで
市立図書館利用 時間延長事業	図書司書 (図書司書資格を持っている方)	・図書の貸し出し ・図書館の利用者対応など	2人	平成21年10月1日～平成22年3月30日 火～金曜日 1日4時間勤務 午後3時15分から7時15分まで

奨励金

雇用拡大奨励金を交付します

☎産業経済部産業戦略課 ☎(22)1220

市内に住所を有する新規学卒者を雇用した事業主に対して、一人当たり5万円の雇用拡大奨励金を交付します。

●雇用拡大奨励金制度

対象事業主

- ◇市内に事務所または事業所がある中小企業者で、雇用保険法の適用を受けている事業主(ただし風俗営業等の規制及び業務の適正化等に関する法律に規定する事業を営んでいる者は除く)
- ◇3月から6月までに新規学卒者を2人以上雇用し、常用労働者として6カ月以上雇用している事業者

奨励金額 新規学卒者1人につき5万円

申請方法 新規学卒者を雇用してから6カ月を経過後、その翌月20日までに産業経済部産業戦略課に備え付けの申請書に必要書類を添えて申請してください。

※新規学卒者とは・・・

高等学校の教育課程を終了後、3カ月以内に市内事務所または事業所に就職し、就職日から引き続き市内に住所がある方

奨励金

企業立地促進奨励金と雇用促進奨励金を交付します

☎産業経済部産業戦略課 ☎(22)1220

製造業、ソフトウェア業、情報処理・提供サービス業、道路貨物運送業、倉庫業、学術・開発研究機関のうち自然科学研究所、産業廃棄物処分業、電気機械器具修理業の業種を対象とした奨励金を次のとおり交付します。

●企業立地促進奨励金

交付要件 次の全ての要件を満たす企業

- ①雇用要件 新設、移設、増設に伴い新たに市内に住所がある方5人以上(中小企業は3人以上)を1年以上雇用。
- ②投下固定資産額要件と交付額
A:取得費 B:年間賃借料の3倍相当額

区分	投下固定資産額要件	交付額
新設・移設	A+B 3,000万円以上	投下固定資産額に対する固定資産税相当額×3年度
	B 2,000万円以上 3,000万円未満	投下固定資産額に対する固定資産税相当額 2/3×3年度
増設	A+B 1,000万円以上	投下固定資産額に対する固定資産税相当額×3年度

※交付額の算定にあたっては、市の課税免除に関する条例による課税免除額を除きます。

申請期限 12月25日(金)

●雇用促進奨励金

交付要件 申請時に、次の全ての要件を満たす企業

- ①平成20年度中に市内に住所がある方3人以上を新たに常時雇用し、引き続き1年以上雇用している企業。
- ②常時雇用従業員数が、平成19年度中の平均常時雇用従業員数と比較して3人以上増加している企業。

交付単価 増員した市内に住所がある方
一人当たり10万円

申請期限 12月25日(金)

※なお、申請期限後に交付要件を満たす見込みのある企業も、申請期限までにご連絡ください。

慶應義塾大学が開発した 災害情報通信システムの 職員ワークショップが開催されました！

企画部企画課 ☎(22) 1125

7月21日に、細倉マイ
ンプラザにおいて、岩
手・宮城内陸地震で被災
した経験を踏まえ、災害
発生時に、電気や電話な
どのライフラインが寸断
し孤立した地域の情報を、
素早く的確に把握するた
めの「災害情報通信シス
テム」の導入に向けたワ
ークショップが開催され
ました。



▲孤立した地域と通信を可能にする
災害情報通信システムの一部

このシステムは、被災
した栗原市の状況を視察
した慶應義塾大学の村井
純教授が、コ・モビリテ
ィ社会研究で連携協力を
締結している市のために、
今後高い確率で発生が予
測されている宮城県沖地
震などへの対応を考慮し
たシステムを開発し行わ
れたものです。

このシステムの特徴は、
道路網が寸断し、山間部
などに発生した孤立集落
と市役所の災害対策本部
を衛星通信で結び、テレ
ビ電話によって現地の情
報を動画で把握するシス
テムと、限定された地域
内で、携帯電話のワンセ
グ機能を活用した災害情
報放送の一斉配信を可能
にするシステムです。



▲地震からの復旧を担当した職員と
大学研究者とのワークショップ

市は、先の6月定例議
会で可決された補正予算
の中で、国からの「地域
活性化・経済危機対策臨
時交付金」を活用しシス
テムを導入することにし
ました。

企画部市民協働課 ☎(22) 1164

市民参加型活動講話会 「カフェ・アズ マール」開催

カフェ・アズマールと
は、まちづくりなどの実
践者を講師に招き、意見
を交換する場です。
どなたでも、気軽にご
参加ください。

日時 9月9日(水)
午後7時～8時

場所 市民活動支援
センター多目的室

演題 地域を元気にする話

講師 くりこま高原自然学校校長
佐々木 豊志氏

参加料 無料



市民歌

栗原市民歌「栗原の詩」合唱団で歌ってみませんか？

企画部市民協働課 ☎(22) 1164

12月に開催予定の市民歌「栗原の詩」発表会に参加す
る合唱団員を募集します。

栗原市民歌「栗原の詩」

日時 12月13日(日)午前10時～
会場 栗原文化会館 大ホール

- 申込締切 9月30日(水)
- 申込方法 申込用紙に必要事項を記入の上、市民協働課各総合支所市民サービス課へ持参ください。また、市民協働課では郵送、ファクス、Eメールでも受け付けます。申込用紙は、市役所、各総合支所市民サービス課、各公民館の窓口に備え付けているほか、市ホームページからもダウンロードできます。申込用紙の内容が盛り込まれていれば、ハガキ、封書でも受け付けます。
- 申込条件 小学生以上で、練習に参加できる方
※小学生は、練習の際、保護者の同伴が条件
※高校生以下は、申込時、保護者の同意が必要

- 練習日 10月6日(火)、20日(火)、11月3日(火)、17日(火)、12月1日(火)
- 練習時間・場所 午後7時～9時・栗原文化会館
- 申込先 〒987-2293 栗原市築館薬師1-7-1 企画部市民協働課 宛て
☎(22) 1164
ファクス(22) 0313
Eメール: kyodo@kuriharacity.jp

発表会リハーサル
日時 12月12日(土) 午後2時～4時
場所 栗原文化会館

子育て

頑張るくりはらっ子応援商品券支給事業を実施します

市民生活部子育て支援課 ☎(22) 2360

事業概要

市では、子育て世帯への経済支援と市内経済の活性化を図るため「頑張るくりはらっ子応援商品券」を支給します。

- 支給対象 平成21年10月1日(基準日)において、平成18年4月2日以降に生まれた児童がいる世帯の世帯主
- 支給額 対象となる児童1人あたりに、商品券30,000円分を支給
- 利用方法 市内の「頑張るくりはらっ子応援商品券」取扱店で利用できます。
※一部、この商品券で購入できないものもあります
- 利用期間 11月1日(日)～平成22年3月31日(水)
- 申請方法 該当する世帯には10月中旬以降ご案内しますので、各総合支所市民サービス課で申請してください。
- 支給の方法 各総合支所市民サービス課窓口で、申請書と引き換えに頑張るくりはらっ子応援商品券を支給します。

商品券取扱店募集

市では、「頑張るくりはらっ子応援商品券」で買い物などができる、取扱店を募集します。

- 登録資格 市内に所在し、小売業、飲食業、サービス業などを営む事業所。ただし、風俗営業など一部登録できない業種があります。
- 募集期間 9月1日(火)～25日(金)
- 登録方法 事業所が所在する地区の商工会に登録申込書を提出してください。登録可能な事業所は、商工会の会員・非会員の別は問いません。
※登録申込書は商工会にあります
- 登録手数料 商工会会員 無料
商工会非会員 1事業所あたり3,000円
- 取扱店登録に関する問い合わせ先
◇築館、高清水、瀬峰、志波姫の各地区 栗原南部商工会 ☎(22) 3611
◇若柳、金成の各地区 若柳金成商工会 ☎(32) 3100
◇栗駒、鶯沢の各地区 栗駒鶯沢商工会 ☎(45) 2191
◇一迫、花山の各地区 一迫花山商工会 ☎(52) 3300

医療助成

母子・父子家庭、心身障害者、乳幼児医療費助成受給者証の更新申請

医療費の助成を受けている方は、9月30日(水)までに更新申請書を提出してください。これは、引き続き医療費助成を受けられるかどうか、確認するためのものです。
この申請書を提出しないと、10月以降の医療費助成が受けられなくなります。

- 受付日時と会場 対象の方に文書で通知します。
- 対象の方
母子・父子家庭医療費
①母子・父子家庭の児童とその児童を扶養する父母
②父母のいない児童※ 注18歳になった年度末まで
- 心身障害者医療費
①身体障害者手帳の1・2級と、3級の内部障害者
②療育手帳のA判定者か職親に委託しているB判定者
③特別児童扶養手当1級受給者
- 持参するもの
□医療費受給資格更新申請書 □印鑑
□健康保険証(社会保険加入の方は、職場の附加給付の証明が必要)
□医療費振込用の通帳(変更する場合)
□平成21年度所得証明書(平成21年1月1日現在、栗原市に住所がない場合)
※前年の所得が一定額以上の方は受給できません

乳幼児医療費、母子・父子家庭医療費

市民生活部子育て支援課 ☎(22) 2360

各総合支所市民サービス課

心身障害者医療費

市民生活部社会福祉課 ☎(22) 1340

各総合支所市民サービス課

乳幼児医療費助成受給者証の更新申請

10月以降も受給資格がある方で前年の申請から加入保険などに変更がない場合は、「乳幼児医療費受給資格登録更新申請書」と引き換えの上、受給者証を交付します。

加入保険が変更になり、乳幼児医療費の変更手続きをされていない方は、変更届の用紙をお送りしますので事前にお問い合わせください。(必要事項を記入のうえ更新申請書と一緒に提出してください)

- 受付日時と会場 居住地区の総合支所から文書で通知します。
- 対象の方 小学校就学前の児童
- 持参するもの
□乳幼児医療費受給資格登録更新申請書
□印鑑 □対象児童の健康保険証
□医療費振込用の通帳(変更する場合)
□平成21年度所得証明書(平成21年1月1日現在、栗原市に住所がない場合)
※前年の所得が一定額以上の方は受給できません

栗原市食育推進計画策定委員及びワーキンググループ委員のリレーコラム



.....栄養教育は必要不可欠!!健康くりはらを目指して.....

栗原栄養士会代表 栗原市立若柳病院 主任栄養士 たかはし ひろ子



最近「食育」がようやく重要視され、学校に栄養教諭が配置されつつあります。「食育」の基本は家庭ですが、深い知識を与えていただくのは、やはり教育現場だと思います。

教育の現場で「食べ物が健康な身体と心をつくる」ことを基本に生体内での働きメカニズムを教えることで、なぜ朝ごはんが大切なのか、なぜおやつも必要なのか、その時どんなものを選びたいのか等、しっかりと教えてもらい、家庭では生活の中での「食」の大切さを教え、周りにいるみんなで子ど

もたちを育てていければ、と思います。それが、小さいうちからの生活習慣病の一次予防に繋がり、健康な栗原を作っていくのです。

そして、我々大人も「医食同源」を実行していきましょう!病気の予防はやはり「食」そのものズバリです。

私たちは「地産地消」できる幸せな栗原市に住まいし、先輩からの伝承料理も豊富です。新鮮な素材を生かした「食」で地域を活性化し、絆を強めていきましょう。

市民生活部健康推進課 ☎(22)0370

Table with 2 columns: 開催日 (Date) and 内容 (Content). It lists various health and nutrition seminars from October to November.

健康 心のちを守る緊急総合対策事業 こころの健康サポーター養成研修. 内容: 地域の身近な相談者として、活動していく基礎が学べます. 対象: 5回の研修全てに参加できる市民. 会場: 市民活動支援センター1多目的室. 定員: 40人程度. 参加費: 無料. 申し込み: 9月18日(金)までに健康推進課各課に申し込みください.

情報公開

情報公開・個人情報保護制度の運用状況 総務部総務課 ☎(22)1122

栗原市情報公開条例と栗原市個人情報保護条例の規定により、平成20年度の運用状況について次のとおり公表します。(平成21年3月末日現在、開示請求の処理状況については平成21年4月末日現在)

●情報公開制度 開示請求処理状況 (単位:件)

Table showing information disclosure request processing status: 行政文書開示請求 (20), 開示 (11), 部分開示 (5), 非開示 (1), その他 (3), 情報提供(簡易開示) (15), 他制度で対応 (0), 合計 (35).

●情報公開制度 不服申立て状況 (単位:件)

Table showing information disclosure request appeal status: 不服申立て件数 (1), 認容 (0), 一部 (1), 計 (1), 棄却 (-), 却下 (-), 取下 (-), 審査中 (-).

●個人情報保護制度 開示請求処理状況 (単位:件)

Table showing personal information protection request processing status: 開示請求 (1), 開示 (1), 部分開示 (0), 非開示 (0), 不受理・不存在等 (0), 訂正請求 (0), 是正申出 (0), 苦情相談 (0), 簡易開示(口頭) (6).

9月の子育ての輪

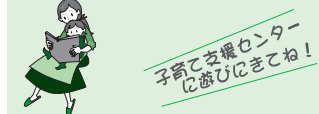

市内にお住まいの方なら、このセンターでもご利用できます。妊娠さんや里帰りの方もお気軽に遊びに来てください。

子育て支援センター 【利用時間】月～金曜日 午前9時～午後5時 【利用時間】午前9時30分～11時30分 ●築館 ☎(23)2525 ●一迫 ☎(52)3925 ●若柳 ☎(32)2176 ●金成 ☎(42)3251 ●瀬峰 ☎(38)3204 ※水・金曜日 ●栗駒 ☎(45)3263 ※水・金曜日 ●花山 ☎(56)2111 ※第1・3・5週木曜日 ●高清水 ☎(58)2350

Table with 6 columns: 日時 (Date/Time), 行事名 (Event Name), 場所 (Venue), 問い合わせ先 (Contact), 参加費 (Fee). Lists various childcare events like '作って遊ぼう' and '誕生会'.

子育て

第4回元気なくりはらっ子大会

～地域みんなの手で栗原の子どもたちを健やかに育てよう～ 次世代を担う子どもたちがのびのびと育つ社会、子どもを生み育てる喜びを実感できる地域社会の実現を目指して開催します。楽しいコーナーがたくさんあります。どなたでも参加できますので、ぜひ、お子さんと一緒に遊びに来てください。



▲昨年のラーメンちゃんとかきちゃんのおそびうたコンサート

- 日時 9月13日(日)午前10時～ ※午前9時30分開場
●場所 志波姫この花さくや姫プラザ

- 市民生活部子育て支援課 ☎(22)2360
★ステージ★ 早寝・早起き・朝ごはん体操 みんなで保育士さんと一緒に踊ろう! ラーメンちゃんとかきちゃんのおそびうたコンサート
★参加・体験コーナー★ 子育て支援センター体験 パネルシアター、作って遊ぼう 食育体験 野菜あてゲーム、豆運びゲーム 虫歯予防 歯みがきのブラッシング指導 昔のおそび お手玉やけん玉など
★お楽しみイベント★ バルーンアート 風船でいろんなものを作ってくれるよ! 消防自動車・警察車両の展示 消防車やパトカー・白バイも来るよ!
★そのほか★ 家族の似顔絵や写真の展示 フリーマーケット パンや野菜の販売コーナー

くりはらっ子 全員集合! たのしく遊ぼう!

9月の生涯学習の行事

日程	時間	行事名	場所	問い合わせ先
8日(火)	午前10時	レオクラブ	瀬峰公民館	瀬峰教育センター ☎(38)2171
10日(木)	午後7時30分	楽しい英会話教室	瀬峰公民館	瀬峰教育センター ☎(38)2171
13日(日)	午前9時	親と子の自然ふれあい事業 「親子カヌー体験」	花山ダム湖 ※雨天時、花山石楠花センター	教育部社会教育課 ☎(42)3514
24日(木)	午後7時30分	楽しい英会話教室	瀬峰公民館	瀬峰教育センター ☎(38)2171
29日(火)	午前10時	レオクラブ「お誕生会」	瀬峰公民館	瀬峰教育センター ☎(38)2171

募集

「健康は私の宝物」
遊びリレーションで介護予防

遊びや音楽を通して楽しくリハビリする方法を勉強します。

- 日時 9月23日(水) 午前9時～正午
- 場所 みちのく伝創館
- 対象 市内在住または在勤している方
- 受講料 1000円 ※傷害保険料
- 定員 30人(先着順)
- 申込期限 9月16日(水)
- 申し込み 栗駒教育センターに備え付けの申込用紙に必要事項を記入の上、同センターまで提出ください。

第4回栗原市民マラソン大会

日時 11月8日(日) 午前8時～午後1時

- 場所 築館総合運動公園
- コース 築館総合運動公園陸上競技場から築館高森方面を折り返し
- 種目
 - ◇小学校1・2年 ※男女別 400メートル
 - ◇小学校3・4年 ※男女別 800メートル
 - ◇小学生 ※男女別 2キロメートル
 - ◇親子ペア 2キロメートル ※子どもは小学生のみ
 - ◇中学生 ※男女別 3キロメートル
 - ◇高校・一般 ※年代男女別 5キロメートル

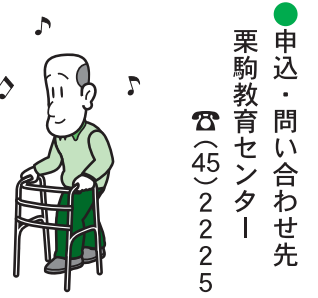

●申込・問い合わせ先 栗駒教育センター ☎(45)2225

- ◇高校・一般男子 ※年代別 10キロメートル
- 参加料
 - ◇小学生 500円
 - ◇中学生・高校生 1,000円
 - ◇親子ペア・一般 2,000円
- 申し込み 教育部社会教育課・各地区の教育センターにある申込書で、内容と競技種目を確認の上、付属の払込取扱票用紙に記入し、申し込みください。
- 申込先
 - ◇振り込みの場合 郵便局窓口
 - ◇郵送の場合 築館郵便局私書箱14号
- 申込期限 10月23日(金) ※必着
- 申込・問い合わせ先 教育部社会教育課 ☎(42)3514



わかやなぎ音楽祭

♪日時 10月25日(日) ●開場：正午 ●開演：午後0時30分
♪会場 若柳ドリーム・パル
♪入場料 全席自由 300円

※チケットは9月12日(土)午前9時から若柳ドリーム・パルで発売開始

☎(32)6600

こころの劇場 劇団四季ミュージカル「エルコスの祈り」

♪日時 9月21日(月)敬老の日 ●開場：午後5時30分 ●開演：午後6時
♪会場 若柳ドリーム・パル
♪入場料 前売一般：3,000円 高校生以下：2,500円

※全席指定 ※当日は500円増し ※3歳以上有料(3歳未満入場不可)となります ※チケットは、若柳ドリーム・パル、各プレイガイドで好評発売中

☎(32)6600

三遊亭鳳楽・三遊亭鳳志親子会

♪日時 10月2日(金) ●開場：午後6時30分 ●開演：午後7時
♪会場 一迫ふれあいホール
♪入場料 前売券 2,000円 当日券 2,500円

※鳳楽師匠には昨年10月に、鳳志師匠には昨年7月に震災復興支援の落語会を開催していただきました

☎(42)3514

みやぎ県民文化創造の祭典共催事業 落語ワークショップ

♪日時 10月2日(金) 午後2時～4時
♪会場 高清水コミュニティセンター
♪講師 三遊亭鳳楽さん・三遊亭鳳志さん
♪参加料 無料
♪定員 25人(先着順)
♪申し込み 教育部社会教育課まで電話で申し込みください。

☎(42)3514

栗原文化会館自主事業 ～貫き通す一筋の道～ 島津亜矢 歌謡コンサート

♪日時 11月14日(土) 【昼の部】開場/午後1時30分 開演/午後2時00分 【夜の部】開場/午後5時30分 開演/午後6時00分

♪会場 栗原文化会館
♪入場料 全席指定 4,500円 ※チケットは栗原文化会館、各プレイガイドで好評発売中

☎(23)1234

市民運動会は、9月6日(日)に各地区で開催

地区名	大会名	開会時間	場所	雨の場合
築館	築館地区大運動会	午前8時30分	築館陸上競技場	中止
若柳	第82回栗原市若柳大運動会	午前9時	若柳小学校	中止
栗駒	栗駒地区大運動会	午前8時30分	栗駒小学校	13日(日)に延期
	岩ヶ崎地区市民大運動会	午前9時30分	岩ヶ崎小学校	小学校体育館で開催
	鳥矢崎地区市民運動会	午前9時	鳥矢崎小学校	栗駒総合体育館で開催
	尾松地区市民運動会	午前9時	尾松小学校	13日(日)に延期
高清水	宝来地区市民運動会	午前9時	宝来小学校	小学校体育館で開催
	高清水地区運動会	午前8時30分	高清水中学校	13日(日)に延期
一迫	第64回一迫地区市民体育大会	午前8時50分	一迫小学校	13日(日)に延期
	第62回栗原金田地区市民体育大会	午前8時30分	金田小学校	小学校体育館で開催
	第61回長崎地区市民・長崎小学校合同体育大会	午前8時50分	長崎小学校	小学校体育館で開催
	第60回姫松地区ふれあい体育大会	午前9時	姫松小学校	13日(日)に延期
瀬峰	第29回栗原市瀬峰大運動会	午前9時	瀬峰総合運動場	中止
鶯沢	鶯沢地区大運動会	午前8時30分	鶯沢中学校	13日(日)に延期
金成	沢辺地区民大運動会	午前9時	金成けやき公園	中止
	萩野地区民大運動会	午前9時	萩野小学校	中止
志波姫	志波姫地区大運動会	午前8時30分	志波姫小学校	13日(日)に延期
花山	花山ふれあい運動会	午前9時	花山中学校	中止

◎お問い合わせは、各地区教育センターまで

環境・衛生ノート

問 市民生活部環境課 ☎(22)3350

問 各総合支所市民サービス課

- 築館 ☎(22)1111 ● 若柳 ☎(32)2121
- 栗駒 ☎(45)2111 ● 高清水 ☎(58)2111
- 一迫 ☎(52)2111 ● 瀬峰 ☎(38)2111
- 鷲沢 ☎(55)2111 ● 金成 ☎(42)1111
- 志波姫 ☎(25)3111 ● 花山 ☎(56)2111

問 市クリーンセンター ☎(52)3080

問 市衛生センター ☎(33)2301

買い物をするときは、マイバッグを持参しましょう！

問 市民生活部環境課 ☎(22)3350

株式会社丸江(本店：岩手県一関市)が、「みやぎレジ袋使用削減取組協定」に参加することになりました。

これにより9月1日(火)から丸江スーパー岩ヶ崎店と一迫店で、レジ袋の無料配布が中止となります。

丸江スーパー2店の参加により、市内ではこの協定に参加している小売店が13店となりました。



レジ袋の無料配布を行っていない小売店

- イオンスーパーセンター栗原志波姫店
- マックスバリュ金成店
- ウジエスーパー若柳店
- ウジエスーパー高清水店
- ウジエスーパー金成店
- ウジエスーパー志波姫店
- ヨークベニマル築館店
- ヨークベニマル若柳店
- Aコープ若柳店
- Aコープ一迫店
- Aコープせみね店
- 丸江スーパー岩ヶ崎店
- 丸江スーパー一迫店

農林水産大臣登録

汚泥肥料を無料で配達します

問 市衛生センター ☎(33)2301

市衛生センターでは、汚泥処理の過程で毎日一定量の汚泥肥料が生成されています。

この肥料は、野菜・果樹や牧草などに使用できます。市内にお住まいで、ご希望の方は、電話でお申し込みください。2トンドンプで無料配達します。

時期により配達まで日数がかかる場合がありますので、お早めに申し込みください。

市衛生センターへ直接とりに来る場合は、事前に連絡をしてください。



汚泥肥料の主要な成分含有量(現物換算)

- 窒素全量 1.1%
- りん酸全量 1.7%
- 加里全量 0.5%未満

9月は廃棄物不法投棄防止強化月間です

問 市民生活部環境課 ☎(22)3350

問 各総合支所市民サービス課

廃棄物の不法投棄は、生活環境の破壊につながり、法律でも禁止されています。

不法投棄防止のための巡回パトロールを行っていますが、不法投棄はなかなか後を絶ちません。

豊かな自然環境を未来に残すため、不法投棄はしない・させない・許さないという意識を持ち、不法投棄を根絶しましょう。

粗大ごみ処理施設休業のお知らせ

問 市クリーンセンター ☎(52)3080

施設整備のため、次の期間、粗大ごみ処理施設を休業します。

期間中は、燃やせないごみの収集業務は行いませんので、ごみ集積所へ出さないようお願いいたします。

一般家庭や事業系の燃やせないごみ、粗大ごみを市クリーンセンターへ直接持ち込まれても、受け入れができませんのでご注意ください。

- 休業期間 9月4日(金)まで

◎図書館の最新情報はこちら

<http://www.kuriharacity.jp/>

栗原市ホームページ→暮らしの便利帳→教育→栗原市立図書館のご案内

みんなでとしょかん

栗原市立図書館 ☎(21)1403



【開館時間】

- 火～金曜日：午前10時～午後6時
- 土・日曜日：午前9時～午後5時

【休館日】

- 毎週月曜日・祝日(祝日が月曜日の場合はその翌日)
- 12月29日から翌年1月3日までの年末年始
- 特別整理期間

図書館からのお知らせ

第6回図書館まつり

- ◇ 期日 10月18日(日)
- ◇ 内容 本のリサイクルフェア、おはなし会大集合、名作上映会(予定)

「読み聞かせ講習会②」開催

絵本や紙芝居を使わず、おはなしを語ってきかせる「ストーリーテリング」について学びます。

- 日時 9月19日(土)午後2時～3時20分
- 場所 市立図書館2階視聴覚室
- 内容 おはなしを聞く
- 講師 川端英子さん(仙台市)
- 定員 40人
- 申し込み 電話で申し込みください
- 申し込み先 視聴覚センター ☎(23)1234

開館時間を延長します

10月から3月までの、火曜日から金曜日の開館時間を試験的に1時間延長し、午前10時から午後7時までとします。

移動図書館車「ブックる号」9月の運行日程

※ 悪天候の場合は、中止する場合があります。

【Aコース】 隔週水曜日 9日(水)

金田小学校(午後2時10分～2時40分)→長崎小学校(午後3時15分～3時45分)

【Bコース】 隔週木曜日 10日(木)、24日(木)

瀬峰公民館(午後2時～2時30分)→高清水公民館前駐車場(午後2時50分～3時20分)→志波姫保育所前駐車場(午後4時～4時30分)

【Cコース】 隔週水曜日 2日(水)、16日(水)、30日(水)

畑岡小学校(午前10時25分～10時45分)
若柳公民館(午後2時20分～2時50分)→津久毛小学校(午後3時20分～3時50分)

【Dコース】 隔週木曜日 3日(木)、17日(木)

有賀小学校(午前10時20分～10時40分)
みちのく伝創館(午後1時30分～2時)→鳥矢崎小学校(午後2時15分～2時35分)→鷲沢小学校(午後3時10分～3時40分)→鷲沢公民館(午後3時50分～4時20分)

市内の「おはなし会」情報

内容 絵本・紙芝居の読み聞かせなど

ところ	とき	ところ	とき
市立図書館	5日(土)・12日(土)・19日(土) 26日(土) 午後2時30分～3時	瀬峰駅文庫	3日(木)・17日(木) 午前10時30分～11時30分
若柳公民館	12日(土) 午前10時～11時	鷲沢公民館	12日(土) 午前10時～10時30分
みちのく伝創館	12日(土)・26日(土) 午前10時～11時		

情報交換プラザ展示

新樹会による「絵画小品展」

期間 9月2日(水)～29日(火)

※個人やグループなどの活動発表の場にご利用していませんか? 無料で利用できます。

今月の特集コーナーは

「シルバーウィークにおすすめの本」

今月のおすすめ本

とうがらしマニアックス

とうがらしマニアックス編集部 著



世界の多くの国で栽培され、さまざまな食文化を支え、変えてきた歴史を持つトウガラシ。代表的なトウガラシの品種から、料理、実用情報など、広範囲にわたる内容を盛り込んで紹介する。

刺客長屋



森村誠一 著
町道場の用心棒・朽木刑部は、悪人から永田百万石のお家騒動に巻き込まれた笛姫を守ってほしいと頼まれた。最強の忍者軍団、關老・柳吉保の魔手、闇の豪商から悲劇の姫を守るのか?

刻まれない明日



三崎亜記 著
「開発保留地区」それは10年前、3095人の人間が消え去った場所。だが街は今でも彼らがいるかのように日々を営んでいる…。失われた時が息づく街を舞台に描く長編小説。

ふしぎの森のヤーヤーなみだのひみつ



内田麟太郎 作
トムくんという男の子と友だちになったヤーヤー。トムくんは、なんとスーパー・コンピュータでうごく、カモチのロボットなのです! ころあたたまる、ふしぎの森のファンタジー。

ふくろのなかにはなにがある?

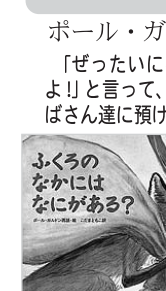

ポール・ガルドン 再話・絵
「ぜったいにふくろのなかをのぞくなよ!」と言って、ふくろに入れた獲物をおばさん達に預けるずる賢いキツネ。おばさん達に約束を破る度に、より大きな獲物と交換していきますが…。

9月の休日急患診療当番医

市民生活部健康推進課 ☎(22)0370

日	医 科	歯 科	
6 (日)	平田内科整形外科 栗駒岩ヶ崎 ☎(45)2126	くろさわ整形外科 一迫真坂 ☎(52)2627	—
13 (日)	達内科小児科 築館薬師 ☎(22)2655	栗原市立栗駒病院 栗駒岩ヶ崎 ☎(45)2211	—
20 (日)	佐藤外科医院 築館伊豆 ☎(22)2661	石橋病院 若柳字川北 ☎(32)2583	—
21 (月)	佐藤内科小児科医院 築館伊豆 ☎(22)3205	片山内科胃腸科クリニック 金成沢辺 ☎(42)1220	太宰歯科医院 栗駒岩ヶ崎 ☎(45)1265
22 (火)	畑山医院 築館伊豆 ☎(22)2475	栗原市立鶯沢診療所 鶯沢南郷 ☎(55)3511	KDクリニック 金成中町 ☎(42)1025
23 (水)	一迫内科クリニック 一迫真坂 ☎(52)2122	栗原市立高清水診療所 高清水桜丁 ☎(58)2020	中嶋歯科医院 若柳字川北 ☎(32)3758
27 (日)	若柳消化器内科 若柳字川北 ☎(32)2316	くりこまクリニック 栗駒岩ヶ崎 ☎(45)2128	—

☐診療時間：午前9時から午後5時まで
☐必ず被保険者証をお持ちください。
☐休日当番医は、変更になることがあります。

☐一般患者はご遠慮ください。原則として往診はしません。
☐あらかじめ、当番医に電話で症状をお伝えください。

栗原市ホームページ

パソコンから 栗原市公式ウェブサイト
栗原まるかじり
<http://www.kuriharacity.jp/>
携帯電話から **モバイル栗原市**
<http://www.kuriharacity.jp/m/>

栗原市安全安心メール登録

<http://kuriharacity.mail-dpt.jp>



モバイル
栗原市



安全安心
メール登録

QRコード対応機種の場合は、上のQRコードを読み取って利用できます。QRコードは、(株)デンソーウェブの登録商標です。

人口の動き

※平成21年7月末現在、()は前月比

人 口 ● 78,039人 (△89)
男: 37,631人 (△51) 女: 40,408人 (△38)
世帯数 ● 24,658世帯 (1)
出 生 ● 25人 死 亡 ● 72人
転 入 ● 103人 転 出 ● 145人
☎市民生活部市民課 ☎(22)3211

今月の納期 9月30日(水)まで

固定資産税 (第3期)

国民健康保険税 (第5期)

☎総務部税務課 ☎(22)1121

後期高齢者医療保険料 (第3期)

☎市民生活部健康推進課 ☎(22)0370

※税金を滞納すると、延滞金がかかります。納税は納期限までに!

広報紙・ホームページに…… 有料広告募集中

お問い合わせは、
栗原市広告掲載代理店 **南部屋印刷(株)** ☎22-2131へ

SPC憲章—地球環境保全—キーワードⅢ
SPC JAPAN
美容室

美と健康と環境を考え、
社会に貢献する全国チェーン美容室

秋色パーマキャンペーン

すべてのパーマ料金

50%off

※①・②は40%offになります。

期間 **9月30日まで**

●エクセレント
シスパーマ

4,750円
税込4,987円

デジタルパーマ

¥8,000~
高品質シャンプー&トリートメント
プレゼント

サロンクエープ
パーマ
(ワンブロー付)

¥2,950
税込¥3,097

おしやれ染
(ブロー付)

¥3,250
税込¥3,412

カット&ブロー

¥1,900
税込¥1,995
(全・回は¥2,394(税込))

★表示価格はすべて税込です。

★本誌ご持参の方のみにキャンペーン適用させていただきます。

アノビルディング

築館店 0228-22-2187

若柳店 0228-32-2241

古川旭店 0229-23-2667

※栗原市は自主財源確保のために、有料広告を掲載しています。

◎乱丁・落丁・白紙などがありましたらご連絡ください。すぐにお取り替えます。市政情報課 ☎(22)1126

・再生紙を使用しています ・環境に優しい大豆油インキを使用しています