



## 目次

市からのお知らせ	6~13
話題今くりはら	14~19
生涯学習のひろば	20・21
健康専科	22・23
環境衛生ノート	23
みんなでとしょかん	24
情報あれこれ	25~27
休日急患診療当番医 ほか	28

報告  
今月の目玉  
特集

市民憲章が決まりました  
史跡山王団遺跡整備事業  
防災を考える

.....2  
.....3  
.....4  
.....5

### 栗駒山で「持続可能な社会づくり」の実践

佐々木豊志さん(栗駒耕英)は、平成8年に自分流の「くりこま高原自然学校」を設立。自然環境と共生し、豊かで平和な「持続可能な社会」を創造できる「人づくり」と「社会づくり」を目指して活動しています。

不登校や引きこもりの寄宿、若者の自立支援などにも取り組み、「教え子が自立して行った時が一番うれしい」と話してくれました。



報告

# 市民憲章が決まりました

栗原市民憲章は、栗原市民が生活していくうえでの規範や精神的な指標となるものです。

## 栗原市民憲章 (平成19年9月1日制定)

(前文)

このまちに生き このまちを愛し このまちを誇りとする私たちは  
輝かしい未来を信じ 知恵と力を集め 夢と活力のあるまちをつくりま

(本文)

まなく 光を見つめ  
大地を踏んまえ  
明日をぎっちり押さえ  
熱つつぐ熱つつぐ  
額こびに広がる宇宙  
天駟ける駒にまたがり  
われらいま風を切って走る

市では、市民憲章を制定するため、平成19年1月29日に5名の委員で構成される栗原市民憲章制定委員会を設置し、憲章の内容について検討を進めてきました。

市民の皆さまから2回にわたってご意見をお聞きするとともに、全6回の委員会を開催し審議を重ねました。その結果、8月8日に開催された最終の委員会において取りまとめられ、同日、久我竹五郎委員長から市長に報告されました。その後、内部の手続きを経て9月1日に制定したものです。

市民憲章は、市民の皆さまのご意見を取り入れ、理念が人々にわかりやすく伝わるように前文を付し、また、表現の一部を変更することによって、より親しみやすい文章になりました。

市民の皆さまに親しまれるものとなるよう、今後も機会をとらえPRに努めていきます。

栗原市民憲章の意味するもの

〇〇解説〇〇  
前文と本文で構成されています。

▽前文  
市民が目指すべき行動目標を記し、本文では理想的な栗原市をみんなで築き上げていくための心構え、意気込みを述べています。

▽本文  
市の象徴ともいえる栗駒山をモチーフとし、目標をしっかりと定め、大地を踏みしめながら、手綱を握るように明日をつかみ、熱い思いを抱いて馬にまたがる姿を表現しています。

〇〇込められた願い〇〇  
全体的に、地域の風土や暮らしを大事にしなが、大きくたくましい生き方を目指そうという思いを込めました。

〇〇込められた願い〇〇  
全体的に、地域の風土や暮らしを大事にしなが、大きくたくましい生き方を目指そうという思いを込めました。

〇〇込められた願い〇〇  
全体的に、地域の風土や暮らしを大事にしなが、大きくたくましい生き方を目指そうという思いを込めました。

〇〇込められた願い〇〇  
全体的に、地域の風土や暮らしを大事にしなが、大きくたくましい生き方を目指そうという思いを込めました。

〇〇込められた願い〇〇  
全体的に、地域の風土や暮らしを大事にしなが、大きくたくましい生き方を目指そうという思いを込めました。

〇〇込められた願い〇〇  
全体的に、地域の風土や暮らしを大事にしなが、大きくたくましい生き方を目指そうという思いを込めました。

〇〇込められた願い〇〇  
全体的に、地域の風土や暮らしを大事にしなが、大きくたくましい生き方を目指そうという思いを込めました。

〇〇込められた願い〇〇  
全体的に、地域の風土や暮らしを大事にしなが、大きくたくましい生き方を目指そうという思いを込めました。

〇〇込められた願い〇〇  
全体的に、地域の風土や暮らしを大事にしなが、大きくたくましい生き方を目指そうという思いを込めました。

〇〇込められた願い〇〇  
全体的に、地域の風土や暮らしを大事にしなが、大きくたくましい生き方を目指そうという思いを込めました。

〇〇込められた願い〇〇  
全体的に、地域の風土や暮らしを大事にしなが、大きくたくましい生き方を目指そうという思いを込めました。

〇〇込められた願い〇〇  
全体的に、地域の風土や暮らしを大事にしなが、大きくたくましい生き方を目指そうという思いを込めました。

〇〇込められた願い〇〇  
全体的に、地域の風土や暮らしを大事にしなが、大きくたくましい生き方を目指そうという思いを込めました。

〇〇込められた願い〇〇  
全体的に、地域の風土や暮らしを大事にしなが、大きくたくましい生き方を目指そうという思いを込めました。

〇〇込められた願い〇〇  
全体的に、地域の風土や暮らしを大事にしなが、大きくたくましい生き方を目指そうという思いを込めました。

〇〇込められた願い〇〇  
全体的に、地域の風土や暮らしを大事にしなが、大きくたくましい生き方を目指そうという思いを込めました。

〇〇込められた願い〇〇  
全体的に、地域の風土や暮らしを大事にしなが、大きくたくましい生き方を目指そうという思いを込めました。

〇〇込められた願い〇〇  
全体的に、地域の風土や暮らしを大事にしなが、大きくたくましい生き方を目指そうという思いを込めました。

〇〇込められた願い〇〇  
全体的に、地域の風土や暮らしを大事にしなが、大きくたくましい生き方を目指そうという思いを込めました。

〇〇込められた願い〇〇  
全体的に、地域の風土や暮らしを大事にしなが、大きくたくましい生き方を目指そうという思いを込めました。

〇〇込められた願い〇〇  
全体的に、地域の風土や暮らしを大事にしなが、大きくたくましい生き方を目指そうという思いを込めました。

〇〇込められた願い〇〇  
全体的に、地域の風土や暮らしを大事にしなが、大きくたくましい生き方を目指そうという思いを込めました。

〇〇込められた願い〇〇  
全体的に、地域の風土や暮らしを大事にしなが、大きくたくましい生き方を目指そうという思いを込めました。

〇〇込められた願い〇〇  
全体的に、地域の風土や暮らしを大事にしなが、大きくたくましい生き方を目指そうという思いを込めました。

〇〇込められた願い〇〇  
全体的に、地域の風土や暮らしを大事にしなが、大きくたくましい生き方を目指そうという思いを込めました。

〇〇込められた願い〇〇  
全体的に、地域の風土や暮らしを大事にしなが、大きくたくましい生き方を目指そうという思いを込めました。

〇〇込められた願い〇〇  
全体的に、地域の風土や暮らしを大事にしなが、大きくたくましい生き方を目指そうという思いを込めました。

〇〇込められた願い〇〇  
全体的に、地域の風土や暮らしを大事にしなが、大きくたくましい生き方を目指そうという思いを込めました。

〇〇込められた願い〇〇  
全体的に、地域の風土や暮らしを大事にしなが、大きくたくましい生き方を目指そうという思いを込めました。

〇〇込められた願い〇〇  
全体的に、地域の風土や暮らしを大事にしなが、大きくたくましい生き方を目指そうという思いを込めました。

〇〇込められた願い〇〇  
全体的に、地域の風土や暮らしを大事にしなが、大きくたくましい生き方を目指そうという思いを込めました。

〇〇込められた願い〇〇  
全体的に、地域の風土や暮らしを大事にしなが、大きくたくましい生き方を目指そうという思いを込めました。

〇〇込められた願い〇〇  
全体的に、地域の風土や暮らしを大事にしなが、大きくたくましい生き方を目指そうという思いを込めました。

〇〇込められた願い〇〇  
全体的に、地域の風土や暮らしを大事にしなが、大きくたくましい生き方を目指そうという思いを込めました。

〇〇込められた願い〇〇  
全体的に、地域の風土や暮らしを大事にしなが、大きくたくましい生き方を目指そうという思いを込めました。

〇〇込められた願い〇〇  
全体的に、地域の風土や暮らしを大事にしなが、大きくたくましい生き方を目指そうという思いを込めました。

〇〇込められた願い〇〇  
全体的に、地域の風土や暮らしを大事にしなが、大きくたくましい生き方を目指そうという思いを込めました。

〇〇込められた願い〇〇  
全体的に、地域の風土や暮らしを大事にしなが、大きくたくましい生き方を目指そうという思いを込めました。

〇〇込められた願い〇〇  
全体的に、地域の風土や暮らしを大事にしなが、大きくたくましい生き方を目指そうという思いを込めました。

〇〇込められた願い〇〇  
全体的に、地域の風土や暮らしを大事にしなが、大きくたくましい生き方を目指そうという思いを込めました。

〇〇込められた願い〇〇  
全体的に、地域の風土や暮らしを大事にしなが、大きくたくましい生き方を目指そうという思いを込めました。

〇〇込められた願い〇〇  
全体的に、地域の風土や暮らしを大事にしなが、大きくたくましい生き方を目指そうという思いを込めました。



旧一迫町からの継続事業として進めている山王団遺跡(国指定史跡)の整備事業が10カ年計画の6年目を迎えました。その内容と現況をご紹介します。

## 史跡 山王団遺跡

### 整備事業

問 教育部文化財保護課  
☎(23)2228

#### 山王団遺跡とは

山王団遺跡は縄文時代晩期から弥生時代前期約2500年〜2000年前)の集落遺跡です。

これまでの発掘調査で当時の人々が暮らした竪穴住居の跡やお墓の跡などがみつかりました。

湿地部分からは布や漆塗りの容器など、通常では腐ってしまうものが非常に良好な状態で出土し、大変重要な遺跡として昭和46年に国の史跡に指定されました。

#### 整備事業の内容

山王団遺跡の整備事業は平成14年度から平成23年度までの計画で行われています。縄文時代の山王団の様子を復元し、史跡公園として保存・活用していくというものです。復元では地形・植生・住居の3つの要素を対象とします。

#### □地形の復元

縄文時代(晩期)の山王団は起伏のある地形で高い場所と湿地部分に分かれます。



▲地形復元の様子

当時の人々は、この地形を利用して小高い場所に暮らし、湿地に土器や漆器などさまざまなものを廃棄しました。

今回の整備では、この起伏を復元し、縄文時代の山王団遺跡の様子を再現します。

#### □植生の復元

山王団遺跡の低湿地は、縄文時代晩期の花粉の化石や植物の種、樹木の一部などが残っています。

発掘調査とその後の分析で得られたデータに基づいて、縄文の森を復元していきます。

#### □住居の復元

発掘調査で見つかった縄文時代の竪穴住居を復元します。

#### これまでの整備状況

平成14年度からの整備事業で、入口部分、竪穴



史跡山王団遺跡整備計画図

※黒字が既存の施設等です



特集

『防災を考える』

〈地震災害編〉

地震なんて他人事、  
そう思っていないませんか？

現在の日本は地震学的にみても、活動度の高い時期を迎えているといわれています。大きな地震が連続して発生することが予想されており、マグニチュード8クラスの地震が今後30から50年程度の間、4〜5回、マグニチュード7クラスの地震については、その10倍程度発生するといわれています。

本県においても、M7.5〜M8の宮城県沖地震の危険性が指摘されており、その発生確率は今後30年間で99%といわれています。

「今後30年間の発生確率が99%」とは、30年後に発生する確率が99%ではなく、発生確率99%という、いつ地震が起きてもおかしくない状況に今後30年間ずっとさらされ続けていくということです。

「マグニチュードと地震のエネルギー」  
マグニチュードが0.2大きくなると地震のエネルギーは約2倍になります。1大きくなれば約32倍に、2大きくなれば約1000倍になります。

単純に地震のエネルギーだけで比較した場合、想定されている宮城県沖地震のエネルギーは、少なくとも三陸南地震の4回分以上に相当することになります。

地震時、あなたの生命を脅かすもの…それは  
阪神・淡路大震災や新



▲平成15年5月26日 三陸南地震による土砂崩れ(築館地区)

新潟中越地震で犠牲になった方の多くが、地震直後の建物等の倒壊による圧死です。わが家を瞬時にして凶器に変えるもの。それが地震です。

地震による被害を少なくするために  
最優先でやるべきこと

地震による被害を少なくするために最優先でやるべきこと。それは、住まいの耐震化です。昭和56年5月以前に建築された木造建物で耐震性能に不安がある場合は、専門家に相談し、耐震診断を受け、必要ならば補強・

改修してください。また、建物は大丈夫でも、地震時には室内の家具やガラスも凶器になります。衣装ダンスや食器棚などには、信頼できる転倒防止器具を適切な方法で設置し、窓ガラスは物があたって割れにくいものを利用するか、飛散防止フィルムを貼ってガラス片が飛び散らないようにしましょう。

市では、住まいの耐震化を支援しています。  
市では、低額で実施できる耐震診断やお住まいの耐震改修工事に要する費用の一部助成、高齢者世帯・障害者世帯への家具転倒防止器具の取付事業をおこなっています。

各総合支所産業建設課  
建設部建築住宅課  
☎(22)1153

Ⅰ土砂災害・洪水編

近年、集中的にしかも短時間に雨が降る傾向にあります。一般に1時間あたり20ミリの雨量を超える場合や連続雨量80ミリを超えると災害の発生が高まるといわれています。災害に備えるためテレビ・ラジオ・携帯電話などの災害情報を有効的に活用しましょう。

Ⅱ土砂災害警戒情報の運用

平成19年9月から本格運用開始!!  
県と気象庁は共同で、雨量データ解析により土砂災害警戒情報の発表を行います。栗原市については、気象特性が異なるため「栗原市西部」「栗原市東部」と表示されます。「土砂災害情報」は大雨により土砂災害の発生の危険度が高まった時、防災活動や避難活動が適切に行えるよう情報を住民に伝えます。



▲平成14年7月10日 二迫川破堤状況(築館地区)

Ⅲ洪水災害

特別警戒水位の表示  
皆さんが見やすい箇所に特別警戒水位等を表示しました。  
河川では、大雨洪水時の水位の目安として、警戒水位と特別警戒水位が設定されており、水防活動や避難活動の目安となります。日ごろから水害に対する準備をしましょう。

水位の種類

水位名称	水位の位置付け
警戒水位(はんらん注意水位)	避難準備等の目安となる水位です。水防団等が出動する目安となる水位です。
特別警戒水位(避難判断水位)	自主的な避難や市の避難勧告の目安となる水位です。

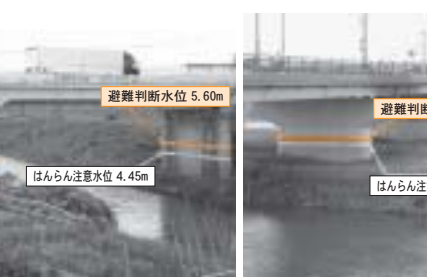

▲栗原市築館：留場橋 ▲栗原市若柳：若柳大橋

あなたの命にかかわる速報です。緊急地震速報

緊急地震速報とは？  
地震の発生を、強い揺れが来る前に知らせる気象庁の緊急地震速報が、この秋にスタートします。震源近くでの最初の小さな揺れをとらえ地震の規模や各地の震度を予測し、大きな揺れが始まる数秒から数十秒前に発表するもので、防災・減災に役立つことが期待されています。

緊急地震速報の受け方  
震度5弱以上が推定される場合に、テレビ、ラジオを通じて速報が受けられる予定です。また、インターネットなどを利用しているパソコンや専用端末に伝達するサービスや携帯電話ユーザーに一斉配信するサービスも予定されています。

ただし、震源が近い場合は速報が間に合わない場合があります。

「緊急地震速報」の受信装置の設置を義務化しているなどと話す業者が増えております。緊急地震速報の受信装置を家庭へ設置することは義務化されておりませんのでご注意ください。



- 市役所(代表) ☎(22)1122
- 築館総合支所  
代表番号 ☎(22)1111  
市民生活課 ☎(22)1112  
健康福祉課 ☎(22)1113  
産業建設課 ☎(22)1114  
教育センター ☎(23)1236
- 若柳総合支所  
代表番号 ☎(32)2121  
市民生活課(総務) ☎(32)2121  
#(税務・市民) ☎(32)2122  
健康福祉課 ☎(32)2123  
産業建設課 ☎(32)2124  
教育センター ☎(32)3121
- 栗駒総合支所  
代表番号 ☎(45)2111  
市民生活課 ☎(45)2112  
健康福祉課 ☎(45)2113  
産業建設課 ☎(45)2114  
教育センター ☎(45)2225
- 高清水総合支所  
代表番号 ☎(58)2111  
市民生活課 ☎(58)2112  
健康福祉課 ☎(58)3933  
産業建設課 ☎(58)2113  
#(上下水道) ☎(58)2114  
教育センター ☎(58)2353
- 一迫総合支所  
代表番号 ☎(52)2111  
市民生活課 ☎(52)2112  
健康福祉課 ☎(52)2113  
産業建設課 ☎(52)2114  
教育センター ☎(52)2115
- 瀬峰総合支所  
代表番号 ☎(38)2111  
市民生活課 ☎(38)2112  
健康福祉課 ☎(38)3971  
産業建設課 ☎(38)2114  
教育センター ☎(38)2171
- 鶯沢総合支所  
代表番号 ☎(55)2111  
市民生活課 ☎(55)2112  
健康福祉課 ☎(55)2113  
産業建設課 ☎(55)2114  
教育センター ☎(55)3141
- 金成総合支所  
代表番号 ☎(42)1111  
市民生活課 ☎(42)1112  
健康福祉課 ☎(42)1113  
産業建設課 ☎(42)1114  
教育センター ☎(42)1115
- 志波姫総合支所  
代表番号 ☎(25)3111  
市民生活課 ☎(25)3112  
健康福祉課 ☎(25)3113  
産業建設課 ☎(25)3114  
教育センター ☎(25)3231
- 花山総合支所  
代表番号 ☎(56)2111  
市民生活課 ☎(56)2112  
健康福祉課 ☎(56)2113  
産業建設課 ☎(56)2114  
教育センター ☎(56)2331



## はげまし学園 親と子の集い

9月12日(水)・26日(水)  
午後1時～2時20分

一緒に遊ぼうよ!

- 内容  
戸外遊び、歌遊び、リズム体操 など
- 対象  
心身の発達に心配のある幼児とその保護者

☎はげまし学園 ☎(22)1623

## 入札 市有地を売却します

☎総務部管財課 ☎(22)1116

- 物件 ①栗原市栗駒稲屋敷九ノ戸26-12【宅地700.54m<sup>2</sup>】  
②栗原市若柳川北塚原113-6【雑種地230.00m<sup>2</sup>】
- 受付期間 9月5日(水)～28日(金) 午前9時～午後5時  
※土、日曜日、その他休日を除く
- 申し込み  
総務部管財課で配布する申込書に必要事項を記入し、直接、総務部管財課に申込みください。
- 現地説明会 下記のとおり
- 入札予定日 10月上旬
- 入札方法 条件付き一般競争入札

※この入札に関する詳細は、総務部管財課までお問い合わせください。

所在地(物件①)	地目	面積	建ぺい率	容積率	用途地域	予定価格(円)
栗原市栗駒稲屋敷九ノ戸26-12	宅地	700.54m <sup>2</sup>	70%	200%	なし	4,413,400
現地説明会		土地概要				
9月20日(木) 午後2時～3時	県道文字上尾松線に隣接。南丘陵地で、日当たり良好。 ※上、下水道は引き込みされていません。					
所在地(物件②)	地目	面積	建ぺい率	容積率	用途地域	予定価格(円)
栗原市若柳川北塚原113-6	雑種地	230.00m <sup>2</sup>	60%	200%	第一種住居地域	4,324,000
現地説明会		土地概要				
9月20日(木) 午後3時30分～4時30分	県道若柳花泉線に隣接。小学校、病院も近くで、日当たり良好。 ※上、下水道は引き込みされていません。					



## 寄付 ありがとうございました

☎総務部管財課 ☎(22)1116

- 萩野 幸夫さん(築館上町)  
・写真集3冊 7月6日(金)
- コメリハード&グリーン一迫店  
・ハナミズキ5本・パキラ2本 7月23日(月)  
・サルビア25株・ペゴニア25株
- マリーゴールド25株
- ポーチュラカ25株
- 庭木の肥料2袋・肥料2袋
- 培養土11袋・スコップ12本 8月6日(月)
- 齋藤 文子さん(栗駒六日町)  
・絵画1点(千年クロペF80号)

## 市民の声を生かした 地域づくりのために

☎企画部企画課  
☎(22)1125



栗原市地域審議会  
8月6日(月)、若柳総合文化センターを会場に地域審議会を開催しました。  
地域審議会では、前回委嘱した委員の任期満了に伴い、新しく選出された委員へ委嘱状を交付しました。また地域審議会の概要や栗原市総合計画の行政改革についての説明後、各地区に分かれ会長・副会長の互選が行われました。  
地域審議会には、市民の



審議会委員は、旧町村単位それぞれの地区に居住か、各地区の事業所などに勤務している人で、公共的団体に所属している人や学識経験がある人の中から、各地区15人以内で選出され、任期は2年です。  
審議会の設置期間は、合併した日から平成27年3月31日までの10年間です。

皆さんから意見や要望をいただき市政に反映させるため、市町村の合併の特例に関する法律(合併特例法)に基づき、平成17年から設置しています。

(敬称略)

地域審議会会長・副会長	地区名	会長	副会長	地区名	会長	副会長
	築館地区	佐藤 多祝	佐藤 孝夫	瀬峰地区	佐々木 昭雄	千葉 キミ子
若柳地区	大場 勝	小野寺 健太郎	鶯沢地区	熊谷 孝一	高橋 壽一	
栗駒地区	佐藤 勝男	菅原 シゲル	金成地区	渡邊 信男	伊藤 庸夫	
高清水地区	高橋 幹雄	小池 年子	志波姫地区	及原 敦	川村 敏昭	
一迫地区	山村 喜久夫	熊谷 初枝	花山地区	高橋 誠一	千葉 成子	

## 情報公開 情報公開・個人情報保護制度の運用状況

☎総務部総務課 ☎(22)1122

栗原市情報公開条例と栗原市個人情報保護条例の規定により、平成18年度の運用状況について次のとおり公表します。

(平成19年3月末現在、開示請求の処理状況については平成19年4月末日現在)

### ●情報公開制度 開示請求処理状況 (単位:件)

行政文書 開示請求	処 理 状 況				情報提供 (簡易開示)	合 計
	開 示	部分開示	非開示	その他		
47	29	4	1	13	1	48

※「その他」とは、不存在、在否応答拒否、未処理、取り下げ、または処理中のもの

### ●個人情報保護制度 開示請求処理状況 (単位:件)

開示請求	処 理 状 況				訂正 請求	是正 申出	苦情 相談
	開 示	部分開示	非開示	不受理・ 不存在等			
1	1	0	0	0	0	0	

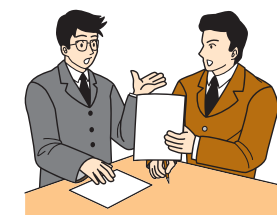

## 市営住宅 入居者募集

☎建設部建築住宅課  
☎(22)1153

募集する住宅

- ①柳沢住宅 1戸(鶯沢)
- ②柳沢改良住宅1戸(鶯沢)
- ③貝の堀住宅1戸(志波姫)
- ④清水吹付特公賃住宅 2戸(一迫)
- ⑤古川特公賃住宅 2戸(若柳)
- ⑥宿川原特公賃住宅 1戸(鶯沢)

申込期間

9月3日(月)～10日(月)  
午前8時30分～  
午後5時15分

申込方法

募集要項を必ず確認のうえ、申し込みください。募集要項は、役所3階建築住宅課、各総合支所産業建設課に備え付けています。



## 国民健康保険加入者の皆さんへ 被保険者証が新しくなります

保健福祉部健康推進課医療給付係  
☎(42)1129  
各総合支所民生生活課

国民健康保険被保険者証と退職被保険者証が10月1日(月)から新しくなります。  
新しい被保険者証は、9月19日(水)以降に行政區長を通じて配布します。不在で受け取れなかった方は、お住まいの地区の総合支所市民生活課にお問い合わせください。  
新しい被保険者証が届いたら、記入事項に間違いがないかどうか必ず確認してください。

被保険者証は一世帯に一枚が原則ですが、他の地域に長期間出かけたたり、修学のため市外に住むような場合は、被保険者証を別に交付します。  
新被保険者証の有効期限  
平成19年10月1日(月)～平成20年9月30日(火)  
新被保険者証の色  
一般は緑色、退職は肌色です。

### 医療費本人負担を減免・免除する制度があります

- 申請できるのは
- ①震災・風水害・火災などの災害で亡くなったり、精神や身体に著しく障害を受けたり、資産に重大な損害を受けたとき
  - ②干ばつ・冷害・凍霜害などが原因で、農作物などが不作・不漁になり収入が減少したとき
  - ③事業または業務の休廃止、失業などで収入が著しく減少したとき
- ①から③に認定された場合  
証明書を医療機関に提出すると、医療費の本人負担が減額されます。減額される医療費は、損害の割合や減免基準に応じて決定します。

- 次の方は手続きが必要
- ①遠隔地被保険者証を新規・継続で希望の方
  - 必要書類 被保険者証、認印
  - ②市外に修学中の方で、学生用被保険者証を新規・継続で希望の方
  - 必要書類 被保険者証、認印
  - (新規) 被保険者証、認印、在学証明書
  - (継続) 被保険者証、認印、在学証明書、か学生証
  - ③短期被保険者証・資格証明書  
の交付を受けている方には、文書でお知らせします。

### 医療助成

## 9月28日(金)までお忘れなく 乳幼児・母子父子・心身障害者医療費助成制度更新申請

医療費の助成を受けている方は、9月28日(金)までに更新申請書を提出してください。これは、引き続き医療費助成を受けられるかどうか、確認するためのものです。  
この申請書を提出しないと、10月以降の医療費助成が受けられなくなります。

#### □対象の方

##### 乳幼児医療費

義務教育就学前の乳幼児

##### 母子父子家庭医療費

- ①母子・父子家庭の児童とその児童<sup>注</sup>を扶養する父母
- ②父母のいない児童<sup>注</sup> 注 18歳になった年度末まで

☎(42)1124  
各総合支所健康福祉課(瀬峰は市民生活課)

##### 心身障害者医療費

- ①身体障害者手帳の1・2級と、3級の内部障害者
- ②療育手帳のA判定者か職親に委託しているB判定者
- ③特別児童扶養手当1級受給者

☎(42)1118  
各総合支所健康福祉課

#### □受付日時と会場

対象の方に文書でお知らせします。

#### □持参するもの

- ・印鑑・健康保険証
- ※社会保険加入の方は、職場の附加給付の証明が必要です。
- ・医療費の振込口座が確認できるもの
- ・平成19年度医療費助成用所得証明書
- ※平成19年1月1日現在、栗原市内に住所が無かった場合

※前年の所得が一定額以上の方は受給できません

## 子育ての輪

### 子育て支援センター

●築館 ☎(23)2525

市内にお住まいの方なら、このセンターでもご利用できます。  
妊婦さんや里帰りの方もお気軽に遊びに来てください。

●若柳 ☎(32)2176 ●高清水 ☎(58)2350  
●金成 ☎(42)3251 ●一迫 ☎(52)3925

【利用時間】月～金曜日 午前9時30分～午後5時

子育て支援センター  
に遊びに来てね!

日時	行事名	場所	問い合わせ先	参加費
5日(水) 午前11時	栄養相談「食事バランスガイド」	高清水子育て支援センター	高清水	無料
7日(金) 午前11時	わくわく映画会	一迫子育て支援センター	一迫	無料
12日(水) 午前10時30分	ウキウキおはなし会	一迫子育て支援センター	一迫	無料
12日(水) 午前11時	お誕生会 ※事前に申し込み必要	高清水子育て支援センター	高清水	無料
13日(木) 午前10時15分	お誕生会 ※事前に申し込み必要	金成子育て支援センター	金成	無料
14日(金) 午前10時	お月見会 ※申し込みは6日(木)まで	高清水公民館	高清水	350円
14日(金) 午前10時30分	お誕生会 ※事前に申し込み必要	築館子育て支援センター	築館	無料
20日(木) 午前10時	絵本の読み聞かせ	若柳ドリーム・パル	若柳	無料
20日(木) 午前10時15分	お誕生会 ※事前に申し込み必要	一迫子育て支援センター	一迫	無料
21日(金) 午前10時30分	お月見会	金成子育て支援センター	金成	無料
26日(水) 午前10時30分	おひざでにこにこおはなし会	築館子育て支援センター	築館	無料

※栗駒地区でも開催しています。詳しくは、保健福祉部子育て支援課 ☎(42)1124までお問い合わせください。

### 介護福祉

## 認知症の方を介護する 家族の集い

介護を担う家族が悩みを話し合っ、少しでも気持ちよくなるよう集いを開催します。お気軽にご来場ください。



日時 9月11日(火)  
午後1時30分～3時30分  
場所 市役所2階講堂  
対象 認知症の家族をお持ちの方

保健福祉部介護福祉課  
☎(42)1119

内容 □グループミーティング  
※困っていること、悩んでいることを話し合います。  
□講話 「認知症の人にしようずにかかわるために」  
講師 認知症の人と家族の会 宮城県支部長 関東澄子 氏

参加料 無料

申し込み 9月5日(水)まで、介護福祉課へ電話で申し込みください。詳しくは、問い合わせ先までお問い合わせください。

### 子育て

## 第2回 元気なくりはらっ子大会

保健福祉部子育て支援課  
☎(42)1124

「地域みんなの手で栗原の子どもたちを健やかに育てよう！」をテーマに市内の親子が手をつなげる地域づくりを目指して開催します。どなたでも参加できます。お子さんと一緒にぜひ遊びにきてください。



日時 9月24日(月)  
午前9時30分～  
場所 若柳ドリーム・パル  
内容 食育コンサート、親子で歯磨きコーナー、昔のおもちゃで遊ぶ、人形劇、動物ふれあい、など盛りだくさんの内容です。



▶ 昨年の11月に栗原文化会館で開催された第1回元気なくりはらっ子大会

▶ 人形劇コーナー

# 市内全域の土地と家屋の課税 基礎資料を整備しています

☎(22) 1121

市では、固定資産税を適正かつ公平に課税する目的で、市内全域の土地と家屋に係る課税基礎資料整備を平成19年度から実施しています。

この業務では地番図や航空写真などの資料を基に「地目照合」と「家屋照合」を行い、照合が困難なものについては現地調査を実施しますので、ご理解とご協力をお願いします。

土地は平成20年度から、家屋は平成22年度から照合結果が課税に反映されます。

今後も広報くりはらやチラシの配布などで事業を詳しくお伝えします。なお、詳しい内容は、市のホームページをご覧ください。

## 現地調査予定表

調査予定機関	調査内容
平成19年9月～平成20年3月	地目「土地」照合の現地調査(税務課で調査)
平成20年4月～平成22年3月	家屋照合の現地調査(委託業者と税務課で調査)

URL <http://www.kuriharacity.jp>

# 税金の納付をお忘れなく！

☎(22) 1121

公共サービスに必要な財源です！

納税は国民の義務であり、皆さんが日常生活を円滑に営めるよう国や地方公共団体が提供する公共サービスに必要な財源となっています。

納付期限を過ぎても納めないでいると：

税金は、種類ごとに皆さんの負担する割合と納める期限が決まられています。

その期限を過ぎても納付しないと、税金を正當に納付している方々との公平性を保ち、大切な市の収入を確保するために、やむを得ず滞納処分(財産などの差押え)を行い、税金にあてさせていただく場合があります。

納付忘れを連絡します市では「滞納処分」を行

行う前には、納期限後に「督促状」を送付し、納付の忘れを連絡します。

それでも税金を滞納すると文書、電話、訪問などで催告を行います。

個々の事情で税金を滞納してしまった場合は、納税相談を行いますので、税務課にご連絡ください。

国民健康保険税を滞納すると：

国民健康保険税を滞納した場合、滞納処分のほかに給付などの制限を受けることもあります。

また、ある期間滞納を続けると、通常の被保険者証より有効期限が短くなり、頻繁に更新手続きが必要になります。

更に滞納を続けると、医療給付の制限を受け、医療機関の窓口で医療費を全額(10割)自己負担しなければなりません。

# 税金の滞納回収や税務課職員を装った詐欺にご注意！

☎(22) 1121

税金滞納回収の架空請求詐欺に注意！

市内では、税金の滞納金回収のため、裁判所への民事訴訟の申し立てを装った「〇〇債権回収機構発行の最終通告書」といったはがきが、郵送で届いたとの連絡が寄せられています。

市では、税金の収納業務を民間業者へ委託はしていませんので、このような通知が届いた方は、税務課や各総合支所市民生活課にお問い合わせください。



税務課職員を装った詐欺に注意！

税務課職員を装い、電話で銀行口座番号などの個人情報聞き出しや、金融機関自動払出し機(ATM)から指定口座に振り込ませようとする詐欺も発生しています。

このような電話があった時は、即答をしないで、一度電話を切り、税務課に直接ご確認ください。

注意事項  
□身に覚えのない場合には、絶対支払わないこと。  
□請求してきた相手には、一切連絡をとらないこと。



# クマが多く出没しています！



クマを目撃したら連絡を！

今年は、山だけでなく、民家周辺でクマを目撃したという情報が市内各地から多く寄せられています。

これから秋になり、きのこ取りなどで山に入る機会が多くなりますが、「山がクマの生息地でもある」ことを心にとめ、十分注意して行動しましょう。

クマに遭わないために  
□ 出没情報に注意！  
山に入るときは、事前に新聞・ラジオや市役所などからクマの出没情報を入手し、危険なところには近づかない。

□ 活動時間や気象状況に気をつけよう！  
クマが活発に行動する夕方から早朝を避ける。天気が悪くて薄暗い日は、昼間も活動します。

□ 自分の存在を知らせる鈴、ラジオなど音のす

るものを身につける。  
□ クマの痕跡に注意！  
周囲に注意を払い、山中でクマの足跡、ふんを見つけたらすぐ引き返す。

□ 生ごみなどは放置せず、持ち帰ろう！  
クマのえさとなるようなものを置かない。

クマに遭ったら？  
□ 騒がないで落ち着く  
大声をあげたり、石や棒などを投げるのは危険。  
□ そとと下がる  
クマとの距離を保つことで、興奮を鎮める効果があります。クマに背中を見せずに向き合ったまま、ゆっくりと後退してください。

□ 子グマに遭ったら  
絶対に近づいてはいけません。近くに必ず母グマがいます。母グマは子グマに危害を加える可能性のあるものに攻撃を仕掛けます。

## コース概要

### 細倉鉱山を巡る

地域の発展を支えてきた産業。その歴史と現在の姿を見学します。

- 旧佐野住宅(映画ロケ地)
- 細倉山神社
- 細倉金属鉱業
- 家電リサイクル工場
- バッテリーリサイクル工場

(協力：細倉金属鉱業株式会社)

代表取締役社長 高柳 悟 氏

### 文字のお屋敷を巡る

- 栗駒文字地区お屋敷(長屋門)

栗原地域の特徴のある居住空間といえる長屋門。農村風景に溶け込んだ長屋門のあるお屋敷の景観を見学します。

(協力：栗駒史談会 会長 菅原 敏允 氏)

くりはら研究所が調査した資源を組み合わせて、魅力的な観光ルートを検討するためのモニターツアーです。



9月5日(水)受付開始 ※先着順に受け付け

参加条件

- ・観光に興味のある方
- ・アンケートに回答していただける方

受付期間

9月5日(水)受付開始 ※先着順に受け付け

☎(22) 1169

# エコロマン栗原「細倉鉱山と文字お屋敷巡りの旅」参加者募集

## 奨励金

### 企業立地促進奨励金と雇用促進奨励金のお知らせ

☎(22) 1151

製造業、ソフトウェア業、情報処理・提供サービス業、道路貨物運送業、倉庫業、学術・開発研究機関のうち自然科学研究所、産業廃棄物処分業、電気機械器具修理業などの業種を対象とした奨励金を次のとおり交付します。

#### ●企業立地促進奨励金

交付要件 次の全ての要件を満たす企業

- ①雇用要件 新設、移設、増設に伴い新たに市内に住所がある方を5人以上(中小企業は3人以上)を1年以上雇用。

- ②投下固定資産額要件と交付額

A：取得費 B：年間賃借料の3倍相当額

区分	投下固定資産額要件	交付額(一部の課税減額を除く)
A+B	3,000万円以上	固定資産税相当額×3年度
B	2,000万円以上 3,000万円未満	固定資産税相当額の2/3×3年度

申請期限 12月25日(火)

#### ●雇用促進奨励金

交付要件

申請時に、次の全ての要件を満たす企業

- ①平成18年度中に市内に住所がある方3人以上を新たに常時雇用し、引き続き1年以上雇用している企業。
- ②常時雇用従業員数が、平成17年度中の平均常時雇用従業員数と比較して3人以上増加している企業。

交付単価 増員した市内に住所がある方一人当たり10万円

申請期限 12月25日(火)

※なお、申請期限後に交付要件を満たす見込みの企業も、申請期限までにご連絡ください。

交通安全

平成19年 秋の交通安全 県民総ぐるみ運動 9月21日(金)～30日(日)10日間

総務部危機管理室 ☎(22)1149

運動の基本理念 「交通ルールを守るあなたが守られる」

～交通ルールを守れば安全が確保される交通環境づくり～

運動重点目標

- 飲酒運転の根絶
□夕暮れ時と夜間の歩行中・自転車乗車中の交通事故防止
□後部座席を含むシートベルトとチャイルドシートの正しい着用の徹底
□道路の正しい横断の励行

9月から飲酒運転違反などの罰則が大幅に強化

- 運動者に対する罰則が強化
□酒酔い運転
改正：5年以下の懲役または100万円以下の罰金
(現行：3年以下の懲役または50万円以下の罰金)
□酒気帯び運転
改正：3年以下の懲役または50万円以下の罰金
(現行：1年以下の懲役または30万円以下の罰金)

車・酒の提供者、同乗者に対する罰則が新設

- 車両・酒類の提供者、同乗者も最高で5年以下の懲役または100万円以下の罰金

※市内では、今年の1月から6月までの飲酒運転での検挙者が、前年同期比で50%以上増加しています。飲酒運転は犯罪です。絶対にしないようにしましょう。



観光

新たな郷土料理 そばだんご料理講習会

産業経済部商工観光課 ☎(22)1151

そば粉を使って手軽にできる「そばだんご」の調理方法と普及を目的とした講習会を行います。作って簡単、食べてびつくりの新たな郷土料理です。この機会に習得してはいかがでしょう。

日時 9月20日(木) 午後7時～
場所 花山コミュニティセンター
講師 農場蕎麦 坊の蔵 後藤菊子さん ほか
料金 500円(講習料・材料代含む、当日徴収)



葛そばだんご

観光

栗駒山紅葉シーズンの観光客案内ボランティア募集

産業経済部商工観光課 ☎(22)1151

市では、栗駒山紅葉シーズンに「県道築館栗駒公園線」の交通渋滞を解消するため、栗駒市周辺の村栗駒施設付近に臨時駐車場を設け、シャトルバスで観光客をいわかがみ平まで無料送迎する予定です。安全で安心な観光地を提供するため、観光客案内ボランティアを募集し、申込者へ説明会を行います。

実施日 9月29日(土)、30日(日)、10月6日(土)、7日(日)
対象者 各臨時駐車場や、いわかがみ平で、観光客への案内
申込方法 9月10日(月)まで、電話で商工観光課に申し込みください。

商工

市企業連絡協議会会員募集

産業経済部商工観光課 ☎(22)1151

今年の7月に、市内の企業などが一体となって、人材の確保と育成や技術の強化などによる地域産業の活性化を目指し、栗原市内の各企業団体を網羅する新たな産業団体として「栗原市企業連絡協議会」を設立しました。本会では、地域産業の高度化や新たなビジネスへの挑戦を図るため、異業種交流・産学官連携による人材育成や全市の企業との交流による情報交換会や研修会などを実施しています。また、市内各地区ごとに会員の交流を図るため、支部単位での交流会などを開催し情報交換の機会を設けています。より多くの企業による情報交換や連携を図り、今後の企業活動の一助としていただくため、新たな会員の募集をしています。



社会福祉

多重債務電話相談窓口の開設

保健福祉部社会福祉課 ☎(42)1118

市では「いのちを守る緊急総合対策事業」の実施事業の一環として「多重債務相談窓口」を設置します。お金についての悩みを、電話相談窓口と担当弁護士で連携しながら解決方法をご提案いたします。

まずはご相談ください。相談日 毎週月～金曜日 午前9時～午後5時
電話番号 ☎(42)3778 (みんな、なやむな)

社会福祉

義援金ありがとうございました

保健福祉部社会福祉課 ☎(42)1118

平成19年新潟県中越沖地震義援金として

- (株)北光 築館工場社員一同 63,200円
●(株)北光 高清水工場社員一同 57,500円

7月27日(金)、日赤栗原市地区でお預かりしました。



議会

議会を傍聴しませんか 平成19年第3回栗原市議会定例会

議会事務局 ☎(22)1170

気軽に傍聴にお越しください。ただし、一般質問や議案の件数によって、会期を変更する場合があります。

会期 9月11日(火)～10月9日(火) 傍聴席 席数25席
開会時間 午前10時～ ※各総合支所のテレビでもご覧になれます。
日程

Table with columns: 月日, 会議名, 内容. It lists the schedule for the 3rd regular session of the city council, including plenary sessions, committee meetings, and council resolutions.

市長随想 「交流」は地域の魅力を見直す機会

栗原市は、国土交通省主催の「若者の地方体験交流支援事業(地域づくりインターン事業)」に参加。この事業は、田舎暮らしを体験することで、都会の若者に地方の良さを知ってもらうもの。市では、8月3日(金)から17日(金)までの2週間、4人の女子大生を受け入れました。



グリーンツーリズム、夏まつりへの参画、観光資源調査などを体験した若者達から、地域が当たり前と思っていた生活が、実はツーリズムとして成り立つのではないかという提言をいただきました。

宿泊をはじめ、受け入れに協力いただいた皆さんにはご迷惑をおかけしましたが、これからの地方は、若者の定住化が必要不可欠。こうした機会を利用して、様々な地域の人々と交流し、それが地域の活性化、さらには定住化につながります。

本事業の企画運営委員長で早稲田大学の宮口侗迪教授からは、「他人との交流から地方の良さを見直すことが大事」というお話をいただきました。

実は私自身も、本事業を通じて、改めて栗原の底力を見た気分。さらに宮口教授をはじめ、新しい人と人のつながりを持つことができました。

この事業はもちろんのこと、今後、都市圏をはじめ他地域の人々との「交流」の事業を大切にしていきたいと思えます。

栗原市長 佐藤 勇

# 目指せ！小さな日本一

●日本一を目指して、全国大会に出場する市民や市出身者を紹介します。情報をお寄せください。

☎ 企画部市政情報課広報聴係 ☎(22) 1126

2007青春・佐賀総体  
インターハイに  
出場しました  
8月3日(金)～20日(月) / 佐賀県

## 陸上・男子ハンマー投げ



▲迫桜高校 3年  
石川宏樹 さん(金成畑2)  
…8月3日(金)・4日(土)  
/佐賀県佐賀市・  
佐賀県総合運動場陸上競技場

## 柔道・男子・団体



▲小牛田農林高校 2年  
佐藤公亮 さん(築館坂下)  
…8月8日(水)～12日(日)  
/佐賀県基山町・  
基山町総合体育館

## 水泳(競泳)・女子 50m・100m自由形



▲岩手県立一関第一高校 1年  
及川里奈 さん(金成有壁1)  
…8月17日(金)～20日(月)  
/佐賀県佐賀市・  
佐賀県総合運動場水泳場

## 全国中学生ホッケー選手権大会 男女合わせて3チームが出場

8月16日(木)～19日(日) / 静岡県清水町・総合運動公園多目的スポーツ広場ほか



▲築館中学校ホッケー部男子



▲一迫中学校ホッケー部男子



▲一迫中学校ホッケー部女子

## 2007青春・佐賀総体 築館高校女子ホッケー部が3位に

7月28日(土)～8月2日(木) / 佐賀県伊万里市・国見台陸上競技場ほか

佐賀県で開催されたインターハイのホッケー競技女子の部で、築館高校が3位に入賞しました。

築館高校は、初戦で栃木県代表の今市高校、準々決勝で地元佐賀県代表の伊万里商業高校に勝利。ベスト4へと名乗りを上げましたが、準決勝では福井県代表の丹生高校に0対2で敗れてしまい、決勝進出はなりませんでした。

築館高校女子ホッケー部▶



## 平成19年度全国中学校体育大会 市内の中学生が全国の舞台で活躍

8月18日(土)～23日(木) / 仙台市・青森県十和田市・山形県酒田市ほか

### ソフトテニス・女子・団体



▲志波姫中学校ソフトテニス部  
…8月21日(火)～23日(木) / 仙台市・シェルコムせんだい

### ソフトテニス・男子・個人



▲左から  
志波姫中学校 2年 佐藤裕芽 君(志波姫南)  
3年 星浩也 君(志波姫南)  
…8月21日(火)～23日(木) / 仙台市・シェルコムせんだい

### 相撲・団体



▶栗駒中学校相撲部  
…8月18日(土)・19日(日)  
/青森県十和田市・十和田市相撲場  
※次の2人は個人戦も出場  
写真前列右から  
2年 千葉大介 君(栗駒猿飛来下)  
3年 菅原靖史 君(栗駒宝領)

### 剣道・女子・個人



▶若柳中学校3年  
高橋和代 さん(若柳荒町)  
…8月18日(土)～20日(月)  
/山形県酒田市・酒田市国体記念体育館





8月14日(火)・15日(水)  
細倉マインパーク  
駐車で、熱気球の体験搭乗が行われ、観光客が上空の散歩を楽しみました

細倉マインパーク  
芸能まつり

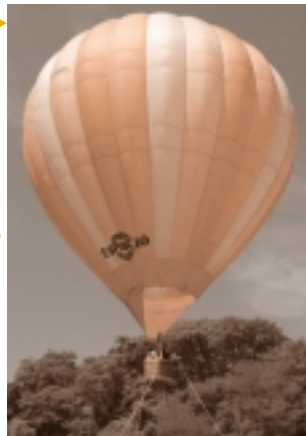

みちのく金田郷土芸能  
迎え火まつり

8月12日(日)／金田小学校校庭  
月明かりと迎え火の幻想的な雰囲気の中、川口ばやしや清水目鹿踊、川北神楽などが奉納されました



一迫夏まつり花火大会  
・灯ろう流し供養祭

8月14日(火)／迫川河川敷 長崎川  
長崎川に流された400個の灯ろうと1,600発の花火が一迫の夜を明るく照らし続けました



うぐいすの里夏祭り

8月14日(火)／鶯沢小学校校庭  
鶯沢では、神輿や山車のパレードが終わると、花火が打ち上げられ、祭りの最後を飾りました

夕暮れと共に、先祖の英霊を供養する「施食会供養祭」が迫川河畔で行われ、夜はそれぞれ4,000の花火と灯ろうが、夜空と川面を彩りました



若柳夏まつり



みちのく風土館  
盆踊り

8月20日(月)／みちのく風土館  
栗駒で開かれた盆踊り大会には、老若男女一緒になって踊り、短い夏の夜を楽しんでいました



水車まつり

8月14日(火)／志波姫保育所前市営駐車場  
志波姫では、6人の「水車娘」が登場。まつりのイメージキャラクターとして花を添えました



せみね夏祭り

8月14日(火)／瀬峰公民館広場  
手作りの子どもりサイクル神輿などを約400人の市民が担ぎ、瀬峰公民館までの道のりを元気よくパレードしました



はなやま夏まつり

8月13日(月)／自然薯の館前  
花山にカレーの早食い自慢の子どもたちとビール早飲み自慢の大人が集結！夏まつり会場を盛り上げました



くりこま山車まつり

7月28日(土)・29日(日)／栗駒岩ヶ崎  
豪華絢爛な山車10台が、子どもたちの「ヤーレーレ」の掛け声とともに岩ヶ崎地区を練り歩きました



つきだて七夕まつり

8月5日(日)・6日(月)／築館地区商店街  
歩行者天国となった商店街には、目にも涼しい七夕飾りが約100本飾られました。また、新企画の風鈴屋台が爽やかな音色を響かせながら商店街を練り歩き、多くの市民や観光客に涼感を与えていました。

ミスしづはた姫コンテスト

8月5日(日)／市立図書館前特設会場  
37人の女性が参加したコンテスト。今年のミスしづはた姫には、鈴木祐希さん(写真中央)が、準ミスしづはた姫には、佐々木立子さん(写真右)と菅原華奈江さん(写真左)が選ばれました



栗駒産牛焼肉まつり

8月7日(火)／みちのく風土館  
家族連れなどでにぎわい、地元のおいしい食材に舌鼓を打っていました



金成夏まつり

8月5日(日)／金成総合支所前駐車場  
よさこいが行われ、市内外から17団体が参加し、色鮮やかな衣装で各自が自慢の踊りを披露しました



泉のふるさと"たかしみず"夏まつり

8月11日(土)／高清水総合支所前駐車場ほか  
高清水では、桂太鼓の音色が響く中、盆踊りを踊りながら夏祭りを満喫しました

ふるさと満喫  
夏祭り  
スケッチ

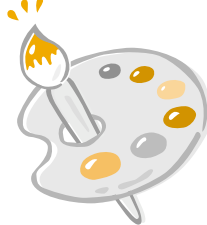

七夕に盆踊り、よさこい踊りに花火大会と、市内のいたるところから夏の祭りばやしが続いてきました。今年も、猛暑に見舞われましたが、市内の各会場では、暑さを吹き飛ばそうと祭りの参加者には、一層気合が入っているようでした。今月は、そんな夏祭りの表情をお楽しみください。

### 人命救助・消火協力者表彰 若柳地区の3人に感謝状

7月23日(月)／市消防庁舎

6月27日(水)に若柳地区で発生した建物火災で人命救助をした高橋徳英さん(若柳元町2)・岩淵司さん(若柳中町)と6月30日(土)に栗駒地区で発生した建物火災で初期消火を行い、被害を最小限に食い止めた菅原正晃さん(若柳有賀)に、消防長から感謝状を贈りました。



▲左から高橋徳英さん、岩淵司さんの父清司さん、菅原正晃さん

### 伊豆沼・内沼はすまつり 沼に咲き誇るハスを鑑賞

8月1日(水)～31日(金)／伊豆沼・内沼

伊豆沼と内沼に群生するハスの花が見ごろを迎え、ハすまつりが行われた地域は、県内外から訪れた観光客で大いににぎわいました。

期間中は、沼の中を屋形船が航行。幻想的な風景に、訪れた人々は暑さを忘れていたようでした。



▲夏の日差しを浴びながら咲く、ハスの花には、神々しささえ感じられます

### さかえ里美ボランティアリサイタル 元気を与える歌のプレゼント

8月4日(土)／瀬峰デイサービスセンター

瀬峰地区の老人介護施設を、登米市出身の演歌歌手さかえ里美さんが慰問に訪れました。

さかえさんは、演歌などをたっぷり披露。お年寄りの皆さんは、さかえさんの歌声を楽しんでいました。



▲会場には佐藤市長も訪れ、千昌夫の「北国の春」をさかえさんと会場の皆さんとで熱唱しました

### KURIHARAパブリカ親善大使 楽天のマスコットに任命書

8月4日(土)／仙台市・フルキャストスタジアム宮城

市は栗原産パブリカの宣伝と普及のため、「食材王国みやぎ」市町村物産展の会場で、プロ野球東北楽天ゴールデンイーグルスの未公認マスコット「ピーマン ボン ジョルノ.カンパニー」を「KURIHARAパブリカ親善大使」に任命しました。

任期は平成19年8月4日から平成21年3月31日までです。



▲任命書を手にするピーマン ボン ジョルノ.カンパニーの3人と佐藤市長

### 第11回栗原工芸展 市民の力作を展示

8月4日(土)～11日(土)／栗原文化会館

今年で11回目を迎える工芸展を開催し、市内で創作活動をしている18人の作品を一堂に展示しました。

期間中、会場には約500人が来場。来場者たちは、名品ぞろいの木工品や陶芸作品などを食い入るように鑑賞していました。



▲会場には、約200点の作品が展示されました

### 栗原中央病院セタコンサート 夜の病院で楽しい音楽鑑賞

8月8日(水)／栗原中央病院

栗原中央病院は、入院患者やその家族の皆さんに少しでも楽しんでもらおうとセタコンサートを行いました。

コンサートでは、エレクトーンの演奏やバンドによる演奏が行われ、患者さんたちは歌詞カードを手に「みかんの花咲く丘」などを一緒に歌い、楽しい夏の夜を過ごしていました。



▲バンドの演奏に拍手を送る患者の皆さん

### 平成19年度くりはら少年教育事業「さがしてガッテン」 第2弾事業「どきどきキャンプ」 子どもたちが自然の中で体験活動

8月7日(火)～10日(金)／伊豆沼ウェットランド交流館

さまざまな体験活動を通して、心豊かでたくましい青少年をはぐくむキャンプを開催し、市内の小学4年生から6年生まで30人が参加しました。

キャンプ3日目には、流しそうめんを行いました。自分たちの手で竹を割り、そうめんをゆでた子どもたちは、みんな楽しくそうめんを食べていました。

ほかにも、カヌーや牛の乳しぼりなどを体験し、真夏の日差しの中、子どもたちは最高の思い出を作っていました。



▲自分たちで作った流しそうめんは、格別のおいしさです

### 長寿100歳おめでと 安倍きみよさん、千葉みつをさん

8月9日(木)・18日(土)／瀬峰下富・栗駒下文字

市内に住む次の方々々が100歳を迎えられ、佐藤市長が自宅を訪問し長寿を祝いました。



あべ  
安倍きみよさん  
8月9日(木)／瀬峰下富



ちば  
千葉みつをさん  
8月18日(土)／栗駒下文字

### 第2回大相撲「高島部屋夏合宿」わんぱく交流会 大相撲の力士と楽しい一日

8月18日(土)／栗駒武道館

大相撲の高島部屋・鏡山部屋の力士たち8人と市内の小学生たち11人との交流会が行われました。

子どもたちと力士たちは、一緒にけいこをしたり、ちゃんこを食べたりと楽しく交流を深めました。

元関脇高望山の高島大造親方は、築館地区出身。昨年からは、栗駒で夏合宿を行っています。今年は、鏡山部屋の力士3人が合宿に参加。8月12日(日)から19日(日)まで合宿を行い、9月に始まる秋場所に備えていました。



▲力士と一緒にしこを踏む子どもたち

### 新潟県中越沖地震の被災地に救援物資を輸送 株式会社ディーエイチシーに感謝状

8月9日(木)／東京都港区・株式会社ディーエイチシー本社

市は、7月16日(月)に発生した新潟県中越沖地震の被災地に災害支援物資を送った際、物資を無料で提供して下さった株式会社ディーエイチシーに感謝状を贈りました。

提供いただいたのは、500ml入りのミネラルウォーター2万本。市は7月20日(金)にこれらを送った。市は7月20日(金)にこれらを送った。市は7月20日(金)にこれらを送った。



▲佐藤市長から感謝状を受ける高橋芳枝株式会社ディーエイチシー代表取締役

# 生涯学習のひろば

## 募集

### 「栗原甚句の歌詞を募集」

来年、市内で相撲甚句北部地区大会が開催される予定です。「栗原相撲甚句会」では、この大会を機に栗原市の名所旧跡をうたった栗原甚句の歌詞を募集します。これまで栗駒山や宮城をうたった甚句はありましたが、栗原地域全体をうたった甚句はありませんでした。その土地ならではのなじめる言葉で、お相撲さんの哀愁を感じる甚句を作詞してみませんか。はあードスコイ・ドスコイ

問い合わせ先  
栗駒相撲甚句会 佐藤  
☎(45) 3435

### 市民運動会は、9月2日(日)に各地区で開催

地区名	大会名	開会時間	場 所	雨 の 場 合
築館	築館地区大運動会	午前8時30分	築館陸上競技場	中止
若柳	第80回栗原市若柳大運動会	午前9時	若柳小学校	中止
栗駒	栗駒地区大運動会	午前8時30分	栗駒小学校	9日(日)に順延
	岩ヶ崎地区市民運動会	午前9時30分	岩ヶ崎小学校	小学校体育館で開催
	鳥矢崎地区市民運動会	午前9時	鳥矢崎小学校	栗駒総合体育館で開催
	尾松地区市民運動会	午前9時	尾松小学校	9日(日)に順延
高清水	高清水地区運動会	午前8時30分	高清水中学校	9日(日)に順延
	一迫地区市民体育大会	午前8時50分	一迫小学校	中止
	金田地区運動会	午前8時30分	金田小学校	中止
一迫	長崎地区市民・長崎小学校合同体育大会	午前8時50分	長崎小学校	小学校体育館で開催
	姫松地区ふれあい市民体育大会	午前9時	姫松小学校	9日(日)に順延
	瀬峰	第27回栗原市瀬峰大運動会	午前9時	瀬峰総合グラウンド
鶯沢	鶯沢地区大運動会	午前8時30分	鶯沢中学校	9日(日)に順延
金成	沢辺地区公民大運動会	午前9時	金成けやき公園	9日(日)に順延
	萩野地区民大運動会	午前9時	萩野小学校	9日(日)に順延
志波姫	志波姫地区大運動会	午前9時	志波姫小学校	9日(日)に順延
花山	花山ふれあい運動会	午前9時	花山中学校	9日(日)に順延

◎お問い合わせは、各地区教育センターまで

### 9月の生涯学習の行事

日程	時間	行事名	場 所	問い合わせ先
2日(日)	午前9時	津久毛公民館レクリエーション祭	津久毛小学校	金成教育センター ☎(42) 1115
7日(金)・12日(水)	午後7時	第14回ナイターソフトボール大会	栗駒球場	栗駒教育センター ☎(45) 2225
15日(土)	午前9時	スポ少ソフトテニス大会	鶯沢テニスコート	鶯沢教育センター ☎(55) 3141
15日(土)	午前9時	地区交流グラウンドゴルフ大会	花山中学校	花山教育センター ☎(56) 2331
15日(土)	午前8時30分	宮城県秋季ベタンク大会	鶯沢中学校	宮城県ベタンク協会 ☎0229(32) 5020 事務局長 黒沢
22日(土)	午前8時30分	第10回グラウンド・ゴルフレディース大会	志波姫中学校	しわひめスポーツクラブ ☎(23) 2711

### 私の体力 どれくらい

内容 握力、上体起し、長座体前屈などの体力・運動能力調査  
日時 10月8日(月) 午前8時30分～午後5時

場所 志波姫体育センター  
対象 20歳以上の方 ※医師から運動を制限されている方は、ご遠慮ください

定員 5歳ずつの年齢区分ごとに男女各先着6人 ※65歳以上は男女各先着4人

準備物 運動靴、タオル、事前に配布する記録用紙 ※当日は、運動できる服装でおいでください  
受付日時 9月3日(月)から14日(金)までの午前8時30分

### トピックス

#### 第53回全国公募図南書道展 齋藤さんが大賞に

●8月12日(日)／宮城県美術館

仙台市の図南書道会が主催した全国公募の書道展が開かれ、鶯沢小学校6年の齋藤理佳さんの作品が教育部(中学生以下)で図南書道会大賞を受賞しました。

小学2年生から書道をはじめたという齋藤さんは、今回が初めての大賞受賞です。

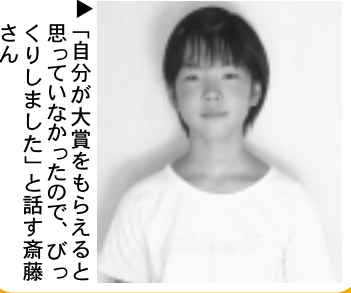

「自分が大賞をもらえると思っていなかったのですが、びっくりしました」と話す齋藤さん

### 分からは午後5時まで ※土・日曜日除く

申込・問い合わせ先 教育部社会教育課 ☎(23) 2226

内容 栗駒山散策(1時間程度)  
環境美化活動  
レクリエーションゲーム

日時 10月14日(日) 午前8時～午後3時  
場所 栗駒山いわかがみ平 ※集合場所は、花山石楠花センター

対象 市内の小中学生とその保護者30組  
参加料 小学生 200円 保護者 400円  
☎080(604)5644

### 申し込み 9月3日(月)から18日(火)まで電話で受け付け ※土・日曜日除く

申込・問い合わせ先 教育部社会教育課 ☎(23) 2226

日時 12月2日(日)  
場所 公立築館病院跡地 ボランティア

内容 イベント当日の会場設営、案内などの運営スタッフ  
対象 18歳から35歳までの方 ※住所・性別は不問

問い合わせ先 M・Y Dream M・Y 2期生 事務局 ☎080(604)5644

### 市内の文化財対策

仰ヶ返り地蔵前遺跡 第4次発掘調査報告



所在地 高清水中の荳

仰ヶ返り地蔵前遺跡 これらのことから「東北地方の実態の解明」を目的に、平成16年から発掘調査を行い、鎌倉時代の寺院の屋根にふかれた瓦を焼いていた窯(瓦窯)の跡を確認しました。今回の第4次発掘調査は、平成19年8月1日(水)から10日(金)まで行われ、次のことがわかりました。

- ①瓦窯の構造が地下式の分焰床式(ロストル式)平窯で、保存状態が極めて良い
  - ②現在、日本最北の事例であり、瓦窯構造の判明は学術的価値が高い
  - ③この窯で焼かれた瓦をふいた未知の寺院が付近にある可能性が高い
  - ④その寺院は、茨城県つくば市にあった三村山極楽寺、瑞巖寺の前身である松島町の円福寺と関係が深いことが、出土した瓦から分かった
- 佐川教授は、「今後も発掘調査や研究を続け、中世の仏教寺院の実態を解明していく」と話しています。

栗原文化会館 開館20周年記念 吉幾三コンサート  
日時 11月25日(日)  
●開場：午後1時30分(1回目) 午後5時30分(2回目)  
●開演：午後2時 (1回目) 午後6時 (2回目)  
会場 栗原文化会館  
入場料 全席指定 前売り 5,000円  
※チケットは、9月11日(火)午前9時から栗原文化会館、各プレイガイドで発売  
☎栗原文化会館 ☎(23) 1234

わかやなぎ音楽祭  
日時 10月20日(土)  
●開場：正午  
●開演：午後0時30分  
会場 若柳ドリーム・パル 大ホール  
入場料 全席自由 500円  
※チケットは、9月15日(土)午前9時から若柳ドリーム・パル、各プレイガイドで発売  
☎若柳ドリーム・パル ☎(32) 6600

宝くじまちの音楽会～サーカスとともに～  
日時 9月29日(土)  
●開場：午後6時 ●開演：午後6時30分  
会場 栗原文化会館  
入場料 全席指定 前売り 2,000円  
※当日、約100人の方に特製オルゴールが当たる抽選会を開催  
※チケットは、栗原文化会館、各教育センターなどで好評発売中  
☎教育部社会教育課 ☎(23) 2226

第43回 宮城水彩展 栗原展  
日時 8月31日(金)～9月8日(土)  
午前9時～午後5時  
※9月3日(月)は休館日  
※最終日は午後2時まで  
会場 栗原文化会館  
入場料 無料  
☎栗原文化会館 ☎(23) 1234

## 栗原市ヘルスアップ事業 9月の気軽に☆運動セミナー

市民の皆さんが体を動かす気持ちよさを体験し、運動を始めるきっかけづくりとなるよう、気軽に参加できる運動セミナーを実施します。体調を整え、ご自由に参加してください。

内 容	日 時	会 場
<b>レクリエーションダンス・軽体操</b> 楽しく、リズムに合わせてからだを動かしてみよう。	10日(月) 午前9時30分～11時30分	鶯沢体育館
<b>ちょこっと!エアロビ</b> 脂肪燃焼のために、リズムに合わせて少し汗を流してみよう。	13日(木) 午後1時～3時	花山石楠花センター
<b>軽ストレッチ&amp;やさしいエアロビクス</b> 運動不足を感じているあなた、疲れた体をほぐしてみよう。	26日(水) 午後7時～9時	志波姫保健センター

◎上靴、バスタオル、水分補給用の水やお茶を持参して、運動できる服装で参加してください。  
◎最初の30分は健康チェックの時間となります。◎医師から運動を止められていない限り、参加できます。

### ことばの機能訓練の集い 参加者募集

日時	9月20日(木)・10月2日(火)・10月26日(金) 11月19日(月)・12月14日(金) ※全5回 午前9時30分～午後0時30分	言語に障害がある方
場所	この花さくや姫プラザ ※自宅から会場まで送迎します	内容
対象	40歳以上65歳未満で、脳血管疾患などのた	①言語に障害がある方の交流 ②言語専門スタッフの指導や健康相談
		申込締切 9月10日(月)
		申込先 保健福祉部健康推進課・各総合支所健康福祉課

## 環境・衛生ノート

- ☎生活環境部環境課 ☎(42)1117
- ☎各総合支所市民生活課
- 築館 ☎(22)1112 ●若柳 ☎(32)2122
  - 栗駒 ☎(45)2112 ●高清水 ☎(58)2112
  - 一迫 ☎(52)2112 ●瀬峰 ☎(38)2112
  - 鶯沢 ☎(55)2112 ●金成 ☎(42)1112
  - 志波姫 ☎(25)3112 ●花山 ☎(56)2112
- ☎栗原市クリーンセンター ☎(52)3080
- ☎栗原市衛生センター ☎(33)2301

### 犬・猫の引取日

- 9月6日(木)、10月4日(木)  
対象の地区：若柳・栗駒・鶯沢・金成・志波姫
- 9月20日(木)、10月18日(木)  
対象の地区：築館・高清水・一迫・瀬峰・花山  
※生後91日以上の子犬は、登録していないと引き取れません。事前に登録してください。  
※引き取り場所と時間は、各総合支所市民生活課にお問い合わせください。  
※手続きに必要なもの：犬の鑑札、注射済票、印鑑

### 粗大ごみ処理施設 休業のお知らせ

☎市クリーンセンター ☎(52)3080

施設整備のため、次の期間、粗大ごみ処理施設を休業します。期間中は、燃やせないごみの収集業務は行いません。

ごみ集積所へごみを出さないようにお願いします。

一般家庭や事業系の燃やせないごみ、粗大ごみを市クリーンセンターへ直接持ち込まれても、受け入れができませんのでご注意ください。

- 休業期間  
9月22日(土)から  
10月8日(月)まで

### 9月は廃棄物不法投棄防止強化月間

☎生活環境部環境課 ☎(42)1117  
☎各総合支所市民生活課

廃棄物の不法投棄は、生活環境の破壊につながり、法律でも禁止されています。

不法投棄防止のための巡回パトロールを行っていますが、不法投棄はなかなか後を絶ちません。豊かな自然環境を未来に残すため、不法投棄はしない・させない・許さないという意識を持ち、不法投棄を根絶しましょう。



### 農林水産大臣登録 汚泥肥料を無料で配達します

☎市衛生センター ☎(33)2301

市衛生センターでは、汚泥処理の過程で毎日一定量の汚泥肥料が生成されています。この肥料は、野菜・果樹や牧草などに使用できます。市内にお住まいで、ご希望の方は、電話でお申し込みください。2トンドンプで無料配達します。

時期により配達まで日数がかかる場合がありますので、お早めに申し込みください。市衛生センターへ直接とりに来る場合は、事前に連絡をしてください。

- 汚泥肥料の主要な成分含有量(現物換算)
- 窒素全量 1.1%
  - りん酸全量 1.7%
  - 加里全量 0.5%未満

お問い合わせは、保健福祉部健康推進課または各総合支所健康福祉課まで

●保健福祉部健康推進課

●各総合支所健康福祉課

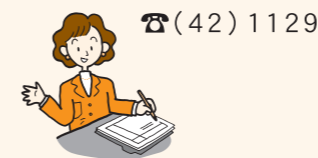

☎(42)1129

築館 ☎(22)1113 瀬峰 ☎(38)3971  
若柳 ☎(32)2123 鶯沢 ☎(55)2113  
栗駒 ☎(45)2113 金成 ☎(42)1113  
高清水 ☎(58)3933 志波姫 ☎(25)3113  
一迫 ☎(52)2113 花山 ☎(56)2113

健康  
専科

### 9月の献血日程

日 程	時 間	場 所	種 類
3日(月)	午前10時～正午 午後1時～4時	仙北信用組合本店	全血献血
7日(金)	午前10時～正午 午後1時30分～4時30分	金成やすらぎセンター マックスバリュ金成店	全血献血 全血献血
24日(月)	午前10時～正午 午後1時～4時	ヨークベニマル若柳店	全血献血

※18歳以上の方は400ml 献血のみ受け付け

### 9月の住民検診

申し込みされた方は、忘れずに受診しましょう。詳しくは、お住まいの地区の総合支所健康福祉課まで

地 区	日 程	内 容
若柳	19日(水)～21日(金)	子宮がん検診(検診車での検診)
	3日(月)～11月16日(金) ※木・土・日曜日を除く	子宮がん検診(医療機関での検診)
鶯沢	18日(火)・19日(水)	大腸がん検診

### 9月の乳幼児健康診査

日程などが都合の悪い場合は、お住まいの地区の総合支所健康福祉課へお気軽に電話ください。

会場(対象地区)	日 程	受 付 時 間	種 類	対象のお子さん
築館 保健センター (築館、一迫、高清水、花山)	5日(水)	午後0時45分～1時	3～4カ月健康診査	平成19年5月生
	11日(火)	午後0時15分～0時45分	2歳児歯科健康診査	平成17年8月生
	11日(火)	午後0時15分～0時45分	2歳6カ月児歯科健康診査	平成17年2月生
	19日(水)	午後0時15分～0時45分	1歳6カ月児健康診査	平成18年2月生
	26日(水)	午後0時15分～0時45分	3歳児健康診査	平成16年2月生
栗駒 保健センター (栗駒、金成、鶯沢)	6日(木)	午後0時45分～1時	1歳6カ月児健康診査	平成18年2月生
	12日(水)	午後0時45分～1時	3歳児健康診査	平成16年2月生
	20日(木)	午後0時45分～1時	3～4カ月健康診査	平成19年5月生
	25日(火)	午後0時45分～1時	2歳児歯科健康診査	平成17年8月生
	25日(火)	午後0時45分～1時	2歳6カ月児歯科健康診査	平成17年2月生
志波姫 保健センター (志波姫、若柳、瀬峰)	13日(木)	午前8時45分～10時15分	3～4カ月健康診査	平成19年5月生
	13日(木)	午後0時30分～1時	1歳6カ月児健康診査	平成18年2月生
	19日(水)	午後0時30分～1時	3歳児健康診査	平成16年2月生
	27日(木)	午後0時30分～1時	2歳児歯科健康診査	平成17年8月生
	27日(木)	午後0時30分～1時	2歳6カ月児歯科健康診査	平成17年2月生

◎2カ月児、8カ月児の乳児一般健診を、無料受診券を使って指定の医療機関で受けましょう。

### 9月の10～11カ月児育児相談

離乳食カミカミ期の相談、生え始めた歯のお手入れに関する相談、子育てや遊び、子どもの成長発達に関する相談を行います。

会場(対象地区)	日 程	受 付 時 間	対 象 の お 子 さ ん
築館保健センター (築館、一迫、高清水、花山)	5日(水)	午前9時30分～9時45分	平成18年10月生
栗駒保健センター (栗駒、金成、鶯沢)	25日(火)	午前9時30分～9時45分	平成18年11月生
志波姫保健センター (志波姫、若柳、瀬峰)	19日(水)	午前9時30分～9時45分	平成18年10月生

### 9月の精神保健相談

市内にお住まいで、心に不安や悩みを抱えている・精神疾患のことで相談したい方など、専門医師などが相談を受けます。問い合わせ先に電話で予約してください。

相 談 内 容	日 程	時 間	会 場	問 い 合 わ せ 先
引きこもり・思春期相談	3日(月)	午後1時30分～5時	栗原保健福祉事務所	栗原保健福祉事務所母子障害班 ☎(22)2118
精神保健福祉相談	26日(水)			
メンタルヘルス相談	11日(火)	午前9時30分～正午	金成総合支所	各総合支所健康福祉課

◎保健福祉部健康推進課と各総合支所健康福祉課の保健師は、いつでも相談を受けます。お気軽に電話ください。

### 年金時効特例法とは？

年金時効特例法成立で、年金記録の訂正による年金の増額分は、時効で消滅した分を含めて受け取れるようになりました。以前の取り扱い

年金記録が訂正された結果、年金が増額した場合でも、支払いは消滅時効により直近の5年間分に限り消滅していました。

#### 今後の取扱い

時効消滅で受け取ることでできなかった分も全期間さかのぼって、支払いを受けられます。

対象となる方

- ① 年金記録の訂正で年金が増えた。
- ② 年金記録の訂正で年金の受給資格が確認され、新たに年金を支払うことになった。
- ③ ①や②に該当する方が、亡くなっている場合、そのご遺族。すでに年金記録が訂正されている方の手続き

### お知らせ

#### 年金時効特例法とは？

年金時効特例法成立で、年金記録の訂正による年金の増額分は、時効で消滅した分を含めて受け取れるようになりました。以前の取り扱い

年金記録が訂正された結果、年金が増額した場合でも、支払いは消滅時効により直近の5年間分に限り消滅していました。

#### 今後の取扱い

時効消滅で受け取ることでできなかった分も全期間さかのぼって、支払いを受けられます。

対象となる方

- ① 年金記録の訂正で年金が増えた。
- ② 年金記録の訂正で年金の受給資格が確認され、新たに年金を支払うことになった。
- ③ ①や②に該当する方が、亡くなっている場合、そのご遺族。すでに年金記録が訂正されている方の手続き

# 情報あれこれ

平成19年9月

#### 裁判員制度とは？

裁判員制度は、国民の皆さんに刑事裁判に参加していただき、被告人が

▽日時 9月12日(水) 午後1時30分～3時30分

▽場所 県大崎合同庁舎 3階303号

▽対象 ハローワークで求職登録をし、就職の相談をしている障害者の方。未登録の方は、

#### 障害をお持ちの方の就職面接会

▽日時 9月12日(水) 午後1時30分～3時30分

▽場所 県大崎合同庁舎 3階303号

▽対象 ハローワークで求職登録をし、就職の相談をしている障害者の方。未登録の方は、

#### オストメイト相談会

▽日時 9月8日(土) 午後1時～4時

▽場所 登米市迫公民館

▽対象 県内のオストメイト(人工肛門・人工膀胱保有者)と家族

▽内容 術後のケア、補装具、社会生活、福祉制度などの講習会

問 (社)日本オストミー

#### 無料法律相談会

▽日時 9月19日(水) 午後1時～4時

▽場所 志波姫総合支所

▽内容 相続、売買などの不動産登記、債務整理、日常的な法律問題

問 宮城県司法書士会

☎022(263)6755

#### 宮城県農業実践 大学校学生募集

▽募集人員 農産・園芸・畜産コース 各15人

▽農村起業コース 10人

▽校長・市町村長推薦入校

▽試験 10月15日(月)

▽願書受付 9月18日(火)～10月1日(月)

▽一般入校

▽試験 12月19日(水)

▽願書受付 11月22日(木)～12月5日(水)

問 宮城県農業実践大学校 教務部学生班

☎022(383)8138

#### 郵便局が民営化に！

10月から日本郵政公社(郵便局)が民営になります。市内では、築館郵便局が2つの会社になります。そのほかの郵便局は、電話番号などの変更はありません。

▽築館地区郵便(窓口)・貯金・保険サービス

問 築館郵便局

☎(22)2403

▽築館地区郵便集荷、配達などサービス

問 郵便事業株式会社築館支店

☎(22)5233

▽築館地区郵便再配達

問 築館支店コールセンター

☎(22)2258

#### 金成養護学校見学会

▽日時 9月5日(水) 午前9時30分

▽場所 金成養護学校

▽内容 校舎見学と授業参観ほか

▽対象 どなたでも可

▽申し込み 9月3日(月)までに電話またはファクスで金成養護学校へお申し込みください。

問 宮城県立金成養護学校

☎(42)2210

#### 泉有財産(土地)の売払い

▽売払い方法 一般競争入札

▽入札物件 栗原市若柳字 川南上堤90の3

▽地目 宅地

▽面積 3,402.92㎡

▽入札日 10月25日(月)

▽入札場所 県庁内会議室

▽申込期間 9月4日(火)～10月5日(金)

問 宮城県総務部 財産利用推進室

☎022(21)2353

#### 人工内耳相談会

▽日時 9月9日(日) 午後1時～4時

▽場所 大崎市ふるさとプラザ内大崎市民活動サポートセンター

▽内容 講演、体験発表、個別相談

▽参加費 無料

問 NPO法人みやぎ・せんだい中途失聴難聴者協会

☎0223(34)7692

電子メール niyaginanchokyo@r5.dion.ne.jp

#### 域に根ざした法テラスの確立を目指し、無料法律相談を実施します。

▽日時 10月2日(火) 午前10時～午後3時

▽場所 栗原市役所(築館保健センター)

▽対象 民事法律扶助の資力要件に該当する方

▽定員 先着16人

▽予約開始日 9月10日(月)～

▽申し込み 費用は無料ですが、事前に電話での予約が必要です。

問 法テラス宮城

☎050(383)5538

## みんなでとしょかん

栗原市立図書館 ☎(21)1403

【開館時間】

- 火～金曜日：午前10時～午後6時
- 土・日曜日：午前9時～午後5時

【休館日】

- 毎週月曜日・祝日(祝日が月曜日の場合はその翌日)
- 12月29日から翌年1月3日までの年末年始
- 特別整理期間(2月中旬)

カウンターそばの  
今の特集コーナーは  
「作家大研究」

## 今月のおすすめ本

### 読み聞かせ

#### ●読み聞かせ連続講座②

とき 9月22日(土) 午後2時～4時

ところ 市立図書館2階研修室1・2

内容 講話「わらべうたと子どもの成長」実技指導

講師 金子さくえさん(仙台市)

申し込み 市立図書館、各総合支所・教育センターにある申込書に必要事項を記入の上、市立図書館へ持参するかファクス(21-1404)で申し込む。

申込期間 9月9日(日)まで

### 図書館まつり

#### ●第4回図書館まつりを開催

読書の秋に毎年恒例となっている「図書館まつり」を開催します。「本のリサイクルフェア」では、図書館に同じ本があるなどの理由で登録しなかった寄贈本や保存年限を過ぎた雑誌をお譲りします。また、自宅で不要な本がありましたら当日お持ち寄りください。

とき 10月14日(日)午前9時～

ところ 市立図書館内

内容 本のリサイクルフェア、おはなし会大集合、名作上映会など。

『幻香』  
内田康夫著

『アサツテの人』  
諏訪哲史著

『海洋大図鑑』  
フアビアン・クストラー著

『うちの1階には鬼がいる!』  
ダイアナ・ウイン・ジョーンズ作

『おさるのまねっこ』  
いとうひろし 作・絵

### 移動図書館車「ブッくる号」9月の運行日程

※ 悪天候の場合は、中止する場合があります。

- 【Aコース】 隔週水曜日 12日(水)、26日(水)  
花山小学校(午前10時20分～10時50分)  
金田小学校(午後2時10分～2時40分)→長崎小学校(午後3時15分～3時45分)
- 【Bコース】 隔週木曜日 13日(木)、27日(木)  
瀬峰公民館(午後2時～2時30分)→高清水公民館(午後2時50分～3時20分)→志波姫保育所前駐車場(午後4時～4時30分)
- 【Cコース】 隔週水曜日 5日(水)、19日(水)  
畑岡小学校(午前10時20分～10時50分)  
若柳公民館(午後1時30分～2時)→有賀小学校(午後2時20分～2時50分)→津久毛小学校(午後3時20分～3時50分)
- 【Dコース】 隔週木曜日 6日(木)、20日(木)  
みちのく伝創館(午後1時30分～2時)→鳥矢崎小学校(午後2時20分～2時50分)→鷺沢小学校(午後3時10分～3時40分)→鷺沢公民館(午後3時50分～4時20分)

### 市内の「おはなし会」情報

内容 絵本・紙芝居の読み聞かせなど

ところ	とき	ところ	とき
市立図書館	1日(土)・8日(土)・15日(土)・29日(土) 午後2時30分～3時	瀬峰駅文庫	14日(金)・28日(金) 午前10時30分～11時30分
若柳公民館	8日(土) 午前10時～11時	金成教育センター	8日(土)・22日(土) 午前10時～11時
みちのく伝創館	8日(土)・22日(土) 午前10時～10時30分		

### 情報交換プラザ展示

「一迫地区老人クラブ連合会墨絵教室作品展示」  
期間 9月1日(土)～30日(日)  
※個人やグループなどの活動発表の場に利用してみませんか?無料で利用できます。

定例相談

◎掲載している相談はすべて無料です。

相談の種類・内容・問い合わせ先	会場	日時	
<b>市民無料法律相談</b> 法律のこと 〇総務部総務課 ☎(22)1122 ※相談員：西澤八郎弁護士 ※事前に電話予約が必要(先着順)	築館総合支所	13日(木)午後1時30分～4時30分	
	金成総合支所	27日(木)午後1時30分～4時30分	
<b>教育相談</b> 不登校・対人関係の悩みなど 〇教育部学校教育課 ☎(23)2225	教育部学校教育課 (栗原文化会館内)	電話相談 毎週木・金曜日 午前8時30分～午後5時15分	
		面接相談 毎週月曜日 午前9時～午後4時30分	
<b>農家相談</b> 各種申請・証明、農地転用など 〇農業委員会事務局 ☎(22)1184	各総合支所産業建設課	10日(月)午前8時30分～午後5時15分	
<b>家庭児童相談室</b> 育児・家庭環境・虐待のこと ※家庭児童相談員が電話か面接で相談に応じます 〇保健福祉部子育て支援課 ☎(42)1124	保健福祉部子育て支援課 (金成庁舎内)	月～金曜日(土・日曜日、祝日を除く) 午前8時30分～午後5時15分	
<b>社会保険相談</b> 〇古川社会保険事務所 ☎0229(23)1200	栗駒総合支所	26日(水)午前9時10分～午後3時30分	
	若柳総合支所	27日(木)午前9時10分～午後3時30分	
<b>身体障害者相談</b> 身体障害の悩み 〇各総合支所健康福祉課	各総合支所(志波姫を除く)	19日(水)午前10時～正午 ※第3水曜日	
	おもと荘(志波姫)	7日(金)午前9時30分～11時30分 ※第1金曜日	
<b>行政相談</b> 国や県、市町村などの仕事、手続きに対しての苦情や意見 〇企画部市政情報課 ☎(22)1126	築館社会福祉センター	21日(金)午前9時30分～11時30分 ※第3金曜日	
	若柳総合支所	28日(金)午前9時30分～11時30分 ※第4金曜日	
	シャクナゲ荘(栗駒)	28日(金)午前9時30分～11時30分 ※第4金曜日	
	高清水ほっと館	28日(金)午前9時30分～11時30分 ※第4金曜日	
	一迫老人福祉センター	21日(金)午後1時30分～3時30分 ※第3金曜日	
	瀬峰保健センター	14日(金)午前9時30分～11時30分 ※第2金曜日	
	鶯沢老人福祉センター	21日(金)午後1時30分～3時30分 ※第3金曜日	
	金成総合支所	28日(金)午前9時30分～11時30分 ※第4金曜日	
	おもと荘(志波姫)	7日(金)午前9時30分～11時30分 ※第1金曜日	
	花山石楠花センター	28日(金)午前9時30分～11時30分 ※第4金曜日	
	<b>人権相談</b> 人権問題、法律上の問題、困りごと 〇仙台法務局築館支局 ☎(22)2474	志波姫総合支所	4日(火)午前9時30分～11時30分
		一迫総合支所	11日(火)午前9時30分～11時30分
		花山総合支所	25日(火)午前9時30分～11時30分
	<b>生活相談所</b> 〇市社会福祉協議会 ☎(23)8070	仙台法務局築館支局	3日(月)、6日(木)、10日(月)、13日(木)、 月曜日：午前9時～午後4時 木曜日：午前10時～午後3時
築館高齢者福祉センター		7日(金)、21日(金) 午前9時30分～11時30分	
若柳総合支所		14日(金)、28日(金) 午前9時30分～11時30分	
シャクナゲ荘(栗駒)		14日(金)、28日(金) 午前9時30分～11時30分	
高清水ほっと館		14日(金)、28日(金) 午前9時30分～11時30分	
一迫高齢者生活福祉センター		7日(金)、21日(金) 午後1時30分～3時30分	
瀬峰保健センター		7日(金)、21日(金) 午前9時30分～11時30分	
鶯沢老人福祉センター		7日(金)、21日(金) 午後1時30分～3時30分	
金成総合支所		14日(金)、28日(金) 午前9時30分～11時30分	
おもと荘(志波姫)		7日(金)、21日(金) 午前9時30分～11時30分	
花山湖畔の里		14日(金)、28日(金) 午前9時30分～11時30分	

宮城県教育委員会からのお知らせ ～鶯沢工業高等学校の生徒確保にご協力をお願いします～

県教育委員会では、平成13年3月に「県立高校将来構想」を策定し、活力ある望ましい学校規模の確保を図るため、1学年1～2学級規模の高校については原則として再編をすすめる事にし、その具体的な基準として「2年間連続して、全学年の在籍生徒数が、定員の3分の2未満であり、かつ160人に満たない場合には、該当する年度の翌年度から新たな生徒の募集を停止する」と定めました。

鶯沢工業高等学校においては、今年度、この基準に定める数値の1年目に該当したため、来年度も該当した場合には、平成21年度から生徒募集を停止せざるを得なくなります。

鶯沢工業高等学校は、これまで地域と様々な面で連携しながら、地元企業をはじめ、産業界などに多数の人材を輩出してきた歴史と伝統のある学校です。

イベント

北辰神社奉納第47回 宮城岩手優勝争奪神楽大会

9月8日(土)午前9時30分～  
 北辰神社境内(若柳字川北欠)  
 ▷入場料 無料 ※雨天決行  
 〇北辰神社祭典奉賛会 ☎(32)3164

キッズU-6・8サッカー フェスティバル2007 in 栗原

9月9日(日) 築館多目的競技場  
 サッカーに興味があるキッズ集合！詳しくは、問い合わせ先まで。  
 ①午前の部 午前9時30分～未就学児の幼児男女親子行事  
 ②午後の部 午後1時～小学3年生以下の男女の部  
 ▷参加料 無料  
 〇(社)宮城県サッカー協会キッズ委員会フェスティバル栗原事務局 ☎090(6255)8566

みんなでしあわせになるまつり

9月9日(日) 午前9時～午後3時※雨天決行  
 六日町通り商店街(栗駒岩ヶ崎)  
 ▷内容 昭和のはたらく車展示、ポネットバス試乗会、栗原大輔精密画美術展など。  
 〇栗駒鶯沢商工会 ☎(45)2191

現代詩・言葉と音楽のバイリンガル

9月22日(土) 午後2時～4時  
 みちのく風土館(栗駒岩ヶ崎)  
 現代詩の朗読やギター演奏ほか。  
 ▷入場料 一般500円 ※高校生以下は無料  
 〇宮城県詩人会事務局 ☎022(205)4252

第43回 伊豆沼・内沼 クリーンキャンペーン

9月23日(日)※雨天時は24日(月) 午前8時30分～10時30分  
 伊豆沼・内沼周辺の美しい湖沼環境の保全。参加は無料。  
 ▷持ち物 長靴、軍手、作業しやすい服装、雨具など。

▷申し込み 当日、各集合同所で受け付けます。  
 ▷集合場所 ①伊豆沼・内沼サンクチュアリセンター前 ②サンクチュアリセンターつきだて館前 ③登米市サンクチュアリセンター前 ※①～③のどこでも参加可能  
 〇実行委員会事務局 ☎(33)2216

第6回 人形感謝祭

9月23日(日)午後1時30分～ 志波姫神社  
 各家庭で愛されながらも役目を終えた人形たちに、感謝の気持ちを込めて供養するもの。  
 ▷お雛さまなど組物の供養料 ・10体まで…3,000円 ・11体以上…5,000円  
 ▷大きさを別の供養料 ・50cm未満…500円(一体あたり) ・50cm以上…1,000円(一体あたり)  
 ▷受付 〒989-5615 栗原市志波姫沼崎南沖452 栗原南部商工会志波姫支所 ※供養料は、振込・現金書留か小為替  
 ▷振込先 J A 栗こ志波姫支店 普通口座 7554462  
 ▷受付期間 郵送は前日まで。持ち込みは、当日、午後1時30分まで。  
 〇栗原南部商工会志波姫支所 ☎(25)3868

第15回 金田森フェスティバル

9月30日(日) 午前10時～午後3時  
 細倉マインパーク 地場産品の販売や郷土芸能、歌謡ショー、お楽しみ抽選会など。  
 〇栗駒鶯沢商工会 ☎(45)2191

第8回 環境フェア

9月30日(日)午前10時～ 細倉マインパーク駐車場 廃タイヤの引き取り(有料)など。  
 〇鶯沢総合支所市民生活課 ☎(55)2112

とっておきの音楽祭 in くりはら 2007

9月30日(日) 午前11時～午後5時

みちのく伝創館(栗駒岩ヶ崎) 心のバリアフリーを目指す音楽祭。  
 〇とっておきの音楽祭 in くりはら実行委員会 ☎(21)5485

県中学校駅伝競走大会

10月3日(水) ※雨天決行  
 ▷女子：午前10時30分 スタート  
 ▷男子：午後0時30分 スタート  
 一迫地区 市内の中学生在が栗原代表として出場。大会当日と市の予選が行われる9月4日(火)は、駅伝コースを交通規制。う回などの協力をお願いします。  
 〇市中学校体育連盟事務局 ☎(21)1156

第1回 ソフトテニスの祭典

10月8日(月) ※小雨決行 午前9時～午後4時  
 志波姫中学校テニスコート  
 ▷種目①小学生以下と親子ペアのダブルス ②社会人の部(初心者・男女別)のダブルス  
 ▷参加資格 市内の小中学生以下と保護者、市内在住が勤務している方  
 ▷参加料 一人200円(傷害保険料含む)  
 ▷申し込み 9月24日(月)まで、電話で申し込む  
 〇市ソフトテニス協会事務局 ☎090(4637)8487

9月の市

第19回 築の市

栗原最大級のフリーマーケット 16日(日)午前9時～午後3時  
 公立築館病院跡地駐車場 地域物産市、ビンゴ大会、中古車展示・販売、フリーマーケットほか。  
 〇築の市実行委員会事務局 ☎090(2989)8179

いちはさま朝市

9日(日)・23日(日)午前6時～ 一迫多目的広場  
 〇一迫総合支所産業建設課 ☎(52)2114

※10月号から有料広告を掲載予定

※10月号から有料広告を掲載予定

# 9月の休日急患診療当番医

保健福祉部健康推進課 ☎(42)1129

日	医 科	歯 科	
2 (日)	氏家医院 若柳字川南 ☎(32)2328	くろさわ整形外科 一迫真坂 ☎(52)2627	_____
9 (日)	伊礼整形外科 築館高田 ☎(22)0066	熊坂医院 一迫字川口 ☎(54)2311	_____
16 (日)	岩淵医院 栗駒岩ヶ崎 ☎(45)2155	志波姫診療所 志波姫新沼崎 ☎(25)3133	_____
17 (月)	平田内科整形外科 栗駒岩ヶ崎 ☎(45)2126	阿部内科医院 若柳字川北 ☎(32)6929	おおつ歯科クリニック 築館源光 ☎(21)1480
23 (日)	宮城島クリニック 一迫真坂 ☎(52)2881	畑山医院 築館伊豆 ☎(22)2475	_____
24 (月)	達内科小児科 築館薬師 ☎(22)2655	栗原市立栗駒病院 栗駒岩ヶ崎 ☎(45)2211	小田島歯科医院 志波姫新原 ☎(23)8148
30 (日)	佐藤外科医院 築館伊豆 ☎(22)2661	石橋病院 若柳字川北 ☎(32)2583	_____
10/7 (日)	佐藤内科小児科医院 築館伊豆 ☎(22)3205	片山内科胃腸科クリニック 金成沢辺 ☎(42)1220	_____

☐診療時間:午前9時から午後5時まで ☐一般患者はご遠慮ください。原則として往診はしません。  
☐必ず被保険者証をお持ちください。 ☐あらかじめ、当番医に電話で症状をお伝えください。  
☐休日当番医は、変更になることがあります。

## 栗原市ホームページ

パソコンから 栗原市公式ウェブサイト  
**栗原まるかじり**  
<http://www.kuriharacity.jp/>  
携帯電話から **モバイル栗原市**  
<http://www.kuriharacity.jp/m/>

## 栗原市安全安心メール登録

<http://kuriharacity.mail-dpt.jp>



モバイル  
栗原市



安全安心  
メール登録

QRコード対応機種の場合は、上のQRコードを読み取って利用できます。QRコードは、(株)デンソーウェブの登録商標です。

## 人口の動き

※平成19年7月末現在、( )は前月比  
人 口 ● 80,175人(△51)  
男: 38,677人(△16) 女: 41,498人(△35)  
世帯数 ● 24,723世帯(0)  
出 生 ● 52人 死 亡 ● 77人  
転 入 ● 127人 転 出 ● 153人

☎生活環境部市民課 ☎(42)1116

## 今月の納期

固定資産税 (第3期)  
国民健康保険税 (第5期)

**10月 1日(月)まで**

税金を滞納すると、延滞金がかかります。  
納税は納期限までに!

☎総務部税務課 ☎(22)1121

有  
料  
告  
白

## 広報紙・ホームページに掲載する有料広告を募集

市は、広報紙「広報くりはら」とホームページ「栗原まるかじり」に、広告を掲載します。広報紙などを媒体に、企業が広告を掲載することで地域経済の活性化や市の新たな歳入の確保が期待できます。

市は、広報紙「広報くりはら」とホームページ「栗原まるかじり」に、広告を掲載します。広報紙などを媒体に、企業が広告を掲載することで地域経済の活性化や市の新たな歳入の確保が期待できます。

### 広告掲載期間

広報くりはら10月号から3月号まで

### 広告掲載単位

広報くりはら1号分ごと

### 広告掲載枠売却位置

最終カテゴリー下部2段

83mm×179mm 1/4全枠

2色頁下段1段

44mm×392mm 1/4全枠

栗原市ホームページ

バナー広告10枠

複数枠使用可

応募期間

平成19年9月1日(土)から随時受け付け

応募・問い合わせ先

広告取扱代理店

南部屋印刷株式会社

栗原市築館高田1-7-36

☎(22)2175

ファクス(22)2175

### 応募広告基準

- ①法令などに違反するおそれがあるもの
- ②公序良俗に反するおそれがあるもの
- ③政治性・宗教性があるもの(名刺広告を含む)
- ④社会問題への主義主張に関するもの
- ⑤青少年の健全な育成に害を与えるもの
- ⑥美観を損ねるもの
- ⑦見ている人に不快感や危害を与えるもの
- ⑧そのほか、不適切であると判断されたもの

### 応募対象

掲載内容に責任を負うことができる商工業者  
※市税などを課せられていない場合は、市税などを完全に納める予定の商工業者

◎乱丁・落丁・白紙などがありましたらご連絡ください。すぐにお取り替えします。市政情報課 ☎(22)1126



古紙配合率100%再生紙を使用しています。



環境に優しい大豆油インキを使用しています。

※10月号から有料広告掲載予定